LA NACION

Año LXXVI — Núm. 26.705 BUENOS AIRES, VIERNES 19 DE OCTUBRE DE 1945 San Martín 344|60 - Florida 337|47

REINCORPORARONSE DOS MINISTROS Y 3 JURARON

EL GRAL. SOSA MOLINA Y EL ALTE. PANTIN OCUPARÁN LAS CARTERAS MILITARES

Para el Ministerio de Relaciones Exteriores volvió a nombrarse al doctor Juan Isaac Cooke, que lo ocupó recientemente

La jornada de ayer había comenzado con el anuncio oficial de que se estudiaba la constitución del nuevo gabinete "cuya formación se dará a conocer en la fecha". A las 2 había sido expedido el comunicado respectivo por la División Informaciones de la Secretaría de la Presidencia, y en el mismo se expresaba también que el jefe del Estado mantenía conferencias con jefes de las unidades de la guarnición de Campo de Mayo.

Los ministerios de Guerra y Marina

La trascendente tarea estaba en marcha así desde las primeras horas de ayer, y al promediar el día se conocieron algunos nombres: los del general Humberto Sosa Molina y del contraalmirante Abelardo Pantín — comandante en jefe de la escuadra de mar este último, y comandante de la tercera división de ejército e interventor federal en Entre Ríos, su asiento, aquél— para las carteras de Guerra y Marina.

La renuncia del general Avalos, subscripta en la agitada jornada anterior, comprendía al cargo de secretario de Estado en el Departamento de Guerra y a los interinatos en los del Interior y de Hacienda, expresando los votos del jefe del acantonamiento de Campo de Mayo "para que V. E. lleve la tranquilidad a los espíritus para bien del ejército y de la patria".

Aceptada por decreto Nº 25.720, se le dan las gracias por los servicios prestados, firmando los generales Farrell y Pistarini. El nombramiento del sucesor en la cartera de Guerra se documenta con el decreto Nº 25.721. En cuanto a la cartera de Marina, por decreto Nº 25.719 había sido aceptada la renuncia presentada por el vicealmirante Vernengo Lima en ese departamento de Estado y en los interinatos de Relaciones Exteriores y Culto y de Justicia e Instrucción Pública. Se le dan las gracias por los servicios prestados, y por decreto número 25.722 se nombra al contraalmirante Abelardo Pantín para el Ministerio de Marina.

Relaciones Exteriores

Resuelto en esta forma el aspecto militar de la cuestión, fueron encaradas las situaciones derivadas de los interinatos que los ex ministros militares reemplazados habían desempeñado desde la aceptación de las renuncias de los Dres. J. Hortensio Quijano y Armando G. Antille, en cuanto a Hacienda e Interior, que ejerció por breves días el general Avalos; y Juan I. Cooke y Antonio J. Benítez, por lo que respecta a Relaciones Exteriores y Culto y Justicia e Instrucción Pública, que tuvo a su cargo el almirante Vernengo Lima.

Distintas fueron las soluciones arbitradas en ambos casos. En Relaciones Exteriores y Culto fué nombrado nuevamente el Dr. Juan I. Cooke (decreto Nº 25.723), y se dijo en esferas vinculadas a la Casa de Gobierno que la designación obedecía al deseo de reponer el frente internacional rápidamente, sin que tuviera trascendencia sobre la política exterior el nombre adoptado. Señalábase, en cambio, que habían sido desechados por el momento los nombres de los doctores Antille y Quijano, que en la noche del 17 parecieron seguros, que personas muy vinculadas al primero anunciaron que aquél sería vicepresidente de la República en la nueva formación. La cartera de Justicia e Instrucción Pública no fué provista ni encargada interinamente a nadie.

Interior y Hacienda

La solución para Interior y Hacienda fué distinta, como decimos. En forma interina, encargó de la primera al ministro de Obras Públicas, general Pistarini, por decreto número 25.715, y de la segunda al de Agricultura, coronel de intendencia (R.) Amaro Avalos, por decreto número 25.724. Del general Pistarini había dicho ya el primer comunicado de anteayer que su renuncia como ministro de Obras Públicas no había sido aceptada. Y en cuanto al coronel Avalos, ayer se entregó el decreto, fechado el 17, por el cual se rechaza la renuncia que como secretario de Estado en el Departamento de Agricultura había presentado.

La situación actual y perspectivas

Hay así dos nuevos titulares, un ministro cuya renuncia había sido aceptada y que es nombrado nuevamente; dos cuyas renuncias han sido rechazadas y a quienes se les encarga interinamente otras dos carteras, y una vacante. Tal es el resultado del primer día de labor en la tarea de constituir el nuevo gabinete.

Como perspectivas para hoy, se consideraba posible que un militar fuera encargado de la cartera del Interior, a fin de que —sin Estatuto de los Partidos Políticos y con nuevos interventores en todas las provincias, a los efectos de asegurar la más absoluta imparcialidad en el acto electoral— convocara a elecciones para un plazo más breve que el del 7 de abril, que dió el Dr. Quijano.

Este y el Dr. Antille, según se admitía en esferas vinculadas a la Casa Rosada, y hasta ayer mismo al propio Ministerio del Interior, no formarían parte del nuevo gabinete.

Por lo que hace a la cartera vacante —Instrucción Pública— decíase en algunos círculos que una figura militar ajena al gabinete pero que ocupa un importante cargo, proponía que se la proveyera con la persona que estuvo a su frente en los últimos tiempos. En cambio, otros pareceres habrían sido formulados teniendo en cuenta los sucesos universitarios y policiales recientes, que tanta repulsa han provocado en la población.

El juramento

Los nuevos ministros juraron a las 18 en el Salón Blanco de la Presidencia, ante una concurrencia que congregó a muchos jefes del ejército, la armada y la aeronáutica. Estaban los generales Diego I. Meson, Francisco Antonio Sáenz, Ernesto Florit, Julio C. Checchi, Lorenzo L. Jódice, Otto Hebling, Pablo Dávila, Ramón A. Albariño, Baldomero J. de Biedma, Carlos Kelso, Juan Carlos Bassi, Julio Argentino Sarmiento, Virgilio Zucal, Víctor J. Majó y Juan Carlos Sanguinetti; los almirantes Francisco J. Clarizza, José Zulcaga, Carlos Sciurano, Enrique B. García, Horacio Smith, Carlos J. Martínez, Ramón Poch y otros; los comodoros Edmundo Sustaita y Juan J. Garramendy y los vicecomodoros Francisco Vélez, Pablo Passio y Heriberto Arhens. Hallábanse presentes también el intendente municipal y el jefe de la Policía Federal, el secretario de la Presidencia, el jefe de la Casa Militar y otras personas.

Con el jefe del Estado entraron al Salón Blanco a la hora indicada el general Humberto Sosa Molina y el contraalmirante Abelardo Pantín, nuevos ministros de Guerra y de Marina; el Dr. Juan I. Cooke, ministro, otra vez, de Relaciones Exteriores en el gabinete que se está formando; el general Juan Pistarini y el coronel de Intendencia (R.) Amaro Avalos, cuyas renuncias de las carteras de Obras Públicas y de Agricultura no fueron aceptadas en ningún momento, por lo cual continúan al frente de ellas sin necesidad de nuevos decretos ni juramentos, y el general de ejército Carlos von der Becke.

La ceremonia fué breve. El escribano mayor de Gobierno leyó el acta correspondiente y en seguida el presidente de la República pronunció la fórmula del juramento, que prestaron en el orden que se indica, el doctor Cooke, el general Sosa Molina y el contraalmirante Pantín.

Jefe de la secretaría del Ministerio de Guerra

Anoche a última hora trascendió que el general Sosa Molina ha dispuesto que el coronel Franklin Lucero desempeñe las funciones de jefe de la secretaría del Ministerio de Guerra y que los tenientes coroneles Uriondo, Tanco y Herrera se hagan cargo de las jefaturas de la 1a., 2a. y 4a. divisiones de ese departamento de Estado, respectivamente. Además, fué adscripto a la secretaría el teniente coronel Perrotta, quien, como los anteriores, colaboró con el coronel Perón mientras éste fué titular de la cartera de Guerra.

Con el nuevo ministro de Guerra

Poco después de haber prestado juramento y una vez que recibió el saludo de quienes asistieron a la ceremonia efectuada en el Salón Blanco de la Casa de Gobierno, el general José Humberto Sosa Molina se dirigió a su despacho en el edificio de Viamonte y Callao. En seguida recibió a los periodistas, a quienes expresó que no era mucho lo que podía manifestarles por cuanto había llegado ayer mismo por la mañana de Paraná, y debido a ello no estaba aún en antecedentes de todas las cuestiones a cuya solución tendrá que abocarse. Declaró sí que, de acuerdo con lo expresado reiteradamente por las autoridades nacionales, habría de cuidar que el ejército se concrete a sus funciones específicas, pues entiende que la política hay que dejarla en estos momentos para los políticos y sus partidos. No ocultó el nuevo titular de la cartera de Guerra sus deseos de que el gabinete en formación encuentre el apoyo de la prensa, cuya colaboración —dijo— aprecia y espera. Cuando le solicitamos los nombres de los jefes que desempeñarán los cargos más inmediatos, nos manifestó que hasta el momento no había efectuado más designación que la del mayor Julio A. Barredo para que actúe como su ayudante de campo.

En el Ministerio de Hacienda

Contrariamente a lo que se dejaba entender en las esferas gubernativas en medio de los acontecimientos del día anterior, no fué provista aún en forma definitiva la vacante producida en el Gabinete por renuncia del doctor Antille al Ministerio de Hacienda. Una vez neutralizada por los sucesos desarrollados en esa jornada la combinación ministerial que incluía al Dr. Alberto Hueyo para dicha cartera, se aseveró que el Dr. Antille volvería a desempeñarla. No sólo no fué confirmado este aserto en las horas pasadas, sino que la designación del coronel de intendencia retirado D. Amaro Avalos para el ejercicio temporario de la misma señaló que no se había concretado aquel propósito. Existía anoche la impresión de que si lograban vencerse ciertas dificultades, no demoraría mucho tiempo la integración del Gabinete con la provisión de las tres carteras todavía carentes de titular, entre las que se cuenta la de Hacienda.

El despacho de este departamento fué atendido desde temprano por el subsecretario interino, D. Pedro Alvaro Domínguez. Por determinación de éste el personal del Ministerio tuvo asueto a partir de las 13.30, a pesar de lo cual el nombrado funcionario permaneció en la casa para dar forma final a cuestiones ineludibles de trámite interno.

Actividad del Ministerio de Obras Públicas

En seguida de la comunicación oficial habida el día anterior acerca de la continuación del general Pistarini en el ejercicio de la cartera de Obras Públicas, se anunció en este departamento que el nombrado retornaría a su despacho oficial a las 11 de ayer. No se registró, sin embargo, la presencia del general Pistarini en el edificio del citado departamento de Estado, explicándose el hecho porque su designación como ministro interino del Interior le exigía desarrollar una labor particularmente intensa en el manejo de los asuntos políticos del momento.

El retiro del coronel Perón

En el discurso que pronunció anteanoche desde los balcones de la Casa de Gobierno, el coronel Perón anunció que había pasado a situación de retiro a su solicitud. El decreto respectivo fué subscripto por el general Farrell y el general Avalos, con fecha 17 de octubre, y por el mismo se le computan 40 años y 10 meses de servicio activo, siendo su edad de 50 años.

Autoridades policiales

En el Departamento Central de Policía se entregó ayer por la tarde un

(Continúa en la 5a. pág., 4a. col.)

HABRÁ HOY ESCASEZ DE CARNE EN LA METRÓPOLI

En el Mercado de Hacienda de Liniers, como asimismo en el de Avellaneda, no se registraron operaciones en el día de ayer. En cuanto al Mercado de Liniers, los 316 vagones, estacionados en sus inmediaciones, no pudieron ser descargados por falta de personal. La tarea se realizará hoy por la mañana. Con motivo de no haber funcionado el Frigorífico Municipal y el conflicto obrero en los frigoríficos particulares, escaseará la carne en la capital. Las únicas ventas que se realizarán en el día de hoy las constituyen las existencias, en su mayoría de carne en trozos, que los carniceros conservan en sus refrigeradoras.

En su mayoría, las carnicerías funcionaron ayer en la capital, incluso los puestos municipales de venta de carne, no habiendo ocurrido lo propio con los puestos de la Corporación Argentina de Productores de Carne, que permanecieron cerrados.

CONTINUARON AYER LOS DESFILES POR DIVERSAS ZONAS

En Plaza de Mayo siguieron acampadas hasta la noche numerosas personas

En sus expresiones multitudinarias, la jornada tuvo el mismo acento de la víspera. En las barriadas se organizaron grupos que recorrieron las calles portando carteliones con leyendas alusivas y la misma agitación se trasladó luego a la zona céntrica, principalmente a la Plaza de Mayo.

La actividad de la ciudad se paralizó en todos sus órdenes. La pausa obligada confirió un particular aspecto a Buenos Aires, matizado tan sólo por el ir y venir de los grupos que hicieron de la Casa Rosada su punto de mira.

A distintas horas, la plaza histórica acogió a gente que estableció allí una suerte de campamento. Improvisados oradores arengaron a los circunstantes desde las distintas plataformas policiales ubicadas en torno a la plaza, mientras otros sectores más animosos se transfiguraron en masas corales que difundían estribillos en boga.

Para infundir un tono definido al cuadro, los más entusiastas se dedicaron a inscribir leyendas alusivas en bancos, monumentos, árboles y aceras. Otros se encaramaron sobre el monumento a Belgrano, en cuyo basamento aparecía pintado con grandes letras el nombre del coronel Perón.

Cerca de las 21 el público reunido apeló a un sencillo recurso para conciliar su deseo de mantenerse en el lugar con la necesidad de reposo. Fatigados por el intenso trajín de la jornada, se tendieron los más sobre el raído césped de los canteros, y otros hicieron lo mismo, directamente, en la calzada y en los veredones.

Asimismo la animación del ámbito la mantuvieron dos camiones provistos de altavoces, desde los cuales se difundían músicas marciales y arengas. Contribuyeron también a mantener tal tono los ocupantes de tres grandes chatas y de otros tantos carros, estacionados frente a la Casa Rosada.

Después de la hora señalada más arriba, afluyeron nuevas corrientes de público, señalándose por su entusiasmo un núcleo que se había trasladado desde Avellaneda.

Por su parte, la policía mantuvo una actitud contemplativa y no intervino en incidencia alguna. Sin embargo, extremó su celo para cachear a muchos transeúntes —hombre o mujeres— que llegaban a cualquiera de las calles y avenidas que desembocan en la Plaza de Mayo.

El público se renovó a partir de entonces, pero parte del mismo se mantuvo allí hasta las 24, momento en que, con la reanudación de los servicios de transportes, abandonaron la plaza para iniciar el regreso hacia sus domicilios.

Frente al Departamento

Aproximadamente a las 18 apareció frente al Departamento de Policía una pequeña columna de manifestantes. Adelante iba un carrito ocupado por varias muchachas de escasa edad y tras del mismo marchaban los hombres con carteles hechos a puño. Participaban del desfile algunos niños.

Llegados a la puerta principal, los manifestantes dieron vítores al jefe de la dependencia y luego entonaron el himno patrio, escuchado por el personal policial y demás personas que allí estaban. La columna siguió por Moreno al centro.

HUBO EN TODO EL PAÍS UN PARO DE LAS ACTIVIDADES

Esta madrugada se reanudaron los servicios de la Corporación de Transportes

El paro general de 24 horas resuelto en la madrugada del miércoles por la Confederación General del Trabajo, con el apoyo inmediato de la Unión Tranviarios, la Confederación de Empleados de Comercio y el Sindicato de la Industria de la Carne de Berisso, paralizó ayer casi totalmente las actividades de la capital. Al faltar los transportes, era natural que comercios y fábricas carecieran de personal, fuese por la adhesión de obreros y empleados al paro o por la imposibilidad de llegar a los locales de trabajo. Pero fuera cual fuese la razón real, lo cierto es que sólo las farmacias, los cafés de barrio y los almacenes, éstos con sus cortinas bajas, llenaron sus funciones habituales. Algunas otras actividades que también fueron mantenidas no modificaron mayormente el aspecto general de la ciudad, que vivió un día de quietud al margen de las manifestaciones que la recorrieron en determinados sectores.

Las informaciones que el lector encontrará más adelante presentan los aspectos salientes del cuadro urbano a través de la jornada. No hubo, naturalmente, servicios municipales de limpieza. No hubo teatros ni cinematógrafos, y los demás lugares de esparcimiento carecieron esta vez de su habitual poder de atracción. En los barrios la gente se estacionó en las calles, llevada por la curiosidad de ver qué ocurría. No fué, pues, un día de fiesta, ni siquiera de repaso. Y, como en los días precedentes, la ciudad estuvo poblada de rumores, aunque, sobre todo después de los sucesos recientes, en un clima de tensión menor y de inquietud menos viva. La noche, con la inmediata perspectiva de una normalización de las actividades del trabajo, fué como un telón caído sobre la jornada, plena de sol, verdaderamente primaveral, pero poco aprovechada en cuanto a esto por la propia extensión del paro.

Se reanudaron los servicios de la Corporación de Transportes

A las 0.1 de hoy se reanudaron los servicios de transporte colectivo de pasajeros que están a cargo de la Corporación de Transportes, con excepción de los de las líneas subterráneas, que lo hicieron a la hora habitual, es decir, a las 5 de la mañana.

La reanudación de los servicios ferroviarios

Los servicios ferroviarios, interrumpidos también por las causas conocidas, se reanudaron en su mayor parte en las primeras horas de esta madrugada. El Ferrocarril del Sur anunciaba que comenzarían a cumplirse los itinerarios habituales, con la salida de un tren a las 4.53 de la estación Constitución, vía Burzaco, otro a las 4.58, vía Quilmes y La Plata. En el Oeste, por su parte, ya a las 0.51 habíase iniciado el servicio normal, siguiendo tras ese otro tren que salió de la estación local a la 1.

En el Central Argentino, a las 0.50 salió también de esta capital el primero de los trenes que reanudaba el servicio, y en los Ferrocarriles del Estado quedó normalizado, con la llegada a la 1.13 de un Diesel, que trasbordó a pasajeros que venían de Córdoba. Luego arribó otro a la 1.30.

En el Palacio de Justicia las actividades fueron nulas

Desde que fueron abiertas ayer las puertas del Palacio de Justicia pudo tenerse la certidumbre de que el día transcurriría sin la concurrencia acostumbrada en la casa. Por la dificultad en los medios de transporte, muchos empleados iban llegando a medida que vencían los inconvenientes del paro de toda actividad en la vida cotidiana, y eso para los que viven en la Capital Federal, porque los que residen en los pueblos vecinos debieron desistir de trasladarse al lugar de sus tareas. En tales condiciones, algunas de las oficinas abrieron, sus puertas con cierto retardo, pero ello no importó perjuicio para nadie, ya que el público mismo tropezaba con iguales inconvenientes para concurrir a atender sus pleitos.

En el transcurso del día la paralización en el Palacio de Justicia pudo así ser calificada como total, y entre los pocos concurrentes del público comentábase el hecho, recordando el cuadro similar que presentan los tribunales durante las ferias del mes de enero. El poco público concurrente comenzó a ralear a partir de las 16 y los empleados mismos, según las distancias que debieran recorrer para trasladarse a sus hogares, dejaron las oficinas en manos de los que tenían menores dificultades al mismo efecto.

La Bolsa de Comercio suspendió sus actividades

La situación creada en esta capital por la paralización de las actividades del trabajo, fué considerada en la mañana de ayer por las autoridades de la Bolsa de Comercio en una reunión celebrada al efecto. En vista de la imposibilidad en que se encontraban los operadores y su personal para concurrir al desempeño de sus funciones, esas autoridades, reconociendo el estado de fuerza mayor que existía, acordaron suspender las ruedas del día y las liquidaciones pertinentes.

Idéntica resolución adoptaron las autoridades del Mercado de Cereales a término.

Asimismo, ayer no funcionaron los Bancos, tanto oficiales como particulares.

Cierre de los bancos

El Banco Central, juntamente con los bancos de la Nación, Hipotecario Nacional, Crédito Industrial Argentino, Provincia de Buenos Aires y todos los demás de la Capital Federal acordaron no abrir ayer, por razones de fuerza mayor, ante la imposibilidad de que el personal pudiera concurrir en cantidad suficiente para funcionar.

Mercado de Haciendas de Avellaneda

En el Mercado General de Haciendas de Avellaneda no hubo operaciones ayer. La entrada del día fué limitada, a pesar de lo cual han quedado para la venta, incluyendo las cifras del día anterior, 37.907 animales.

En el puerto de la capital

En el puerto de la capital fueron ayer completamente nulas las opera-

(Continua en la 5a, pág., 1a. col.)

LOS NACIONALISTAS INDONESIOS PIDEN LA INDEPENDENCIA

Rechazaron la propuesta holandesa de compartir la administración

BATAVIA, 18 (AP).—Los nacionalistas indonesios exigieron la completa independencia de la dominación holandesa, afirmando que la alternativa es "la guerra o la revolución". Al rechazar la propuesta holandesa para compartir la administración de la Indonesia, el vicepresidente del Consejo Nacional Indonesio, Sr. Mohammed Hatta, declaró en conferencia de prensa que "ni por un instante Indonesia aceptará cualquier forma de categoría colonial, cualquiera que sea la forma que asuma o el nombre que se le dé. La guerra o una revolución sangrienta que dure años y años serán el único resultado. Esta puede ser la idea holandesa de traer la paz y el orden al país, pero, por cierto, jamás tendrá por resultado colocar a la Indonesia bajo el dominio de los holandeses". Agregó Hatta que "los holandeses no deben continuar alentando la ilusión de que podrán frustrar el deseo de los indonesios de permanecer independientes. Los 40.000 soldados holandeses que serán empleados en Indonesia para difundir el amor a los holandeses a sangre y fuego, no tendrán resultado satisfactorio en sus esfuerzos". Hatta se manifestó firme en las exigencias formuladas al teniente general Sir Phillip Christison, comandante aliado en las Indias Orientales, y actuó como vocero oficial en ausencia del presidente Soekarno, quien, se dice, realiza una excursión por el país para disuadir al pueblo del empleo de la violencia. Insistió en que no han desembarcado más tropas holandesas en la isla y que todas las fuerzas de esa nacionalidad estacionadas en Indonesia han sido evacuadas. Dijo también que las tropas aliadas limitan sus actividades a desarmar a los japoneses y a socorrer a los prisioneros de guerra e internados.

Las tropas británicas se extienden rápidamente por Java para impedir nuevos levantamientos. Quince holandeses o cristianos indonesios fueron muertos en disturbios atribuídos a los extremistas indonesios. Bandoeng, capital de verano, fué ocupada sin incidentes por los británicos. Un convoy británico se encuentra frente a Semarang para desembarcar tropas "gurkas" y rescatar al personal retenido por los indonesios.

La situación en Indochina

BATAVIA, 18 (R).—Las tropas británicas están ocupando hoy la ciudad de Bandoeng, al sudeste de Batavia, uno de los puntos de concentración del movimiento nacionalista indonesio, según anunció la radioemisora de Hilversum.

El transmisor de la radio Indonesia Libre, que, según se estima, está emplazado en los alrededores de Bandoeng, continuó sus transmisiones bajo el control indonesio.

Durante el día no se han recibido nuevas noticias acerca de las tropas indonesias, que, según se dice, están avanzando por la zona central de Java para asumir el control de Samarang, donde los extremistas indonesios dominan, según se afirma, los campamentos de internación.

De acuerdo con un informe suministrado esta noche por la radioemisora de Hilversum, el coronel Abdul Kadir, que es indonesio y miembro de la administración civil de las Indias Orientales holandesas, declaró hoy que los caudillos nacionalistas indonesios, Dr. Soekarno, y el vicepresidente de la República indonesia, Dr. Hatta, están dispuestos a negociar con las autoridades holandesas.

El coronel Kadir, que mantuvo una conferencia de tres horas con el doctor Soekarno, manifestó que tenía la impresión de que los caudillos nacionalistas "se inclinaban seguramente a llegar a un acuerdo con Holanda", añadió la radioemisora. "Ha quedado ahora establecido el contacto entre nosotros", afirmó.

"Es seguro que el Dr. Soekarno está dispuesto a colaborar estrechamente con Holanda, sobre la misma base que las Filipinas con los Estados Unidos", manifestó el coronel Kadir. Señaló que estimaba que el Dr. Soekarno no tenía control sobre los extremistas indonesios y el movimiento juvenil.

"Durante la ocupación japonesa perecieron entre cuatro y diez millones de javaneses, debido a las crueldades perpetradas por los nipones", añadió el coronel Kadir.

El Comité Nacional de la República Indonesia realizó hoy su primera reunión, a la que asistieron el vicepresidente Hatta, todos los miembros del Gabinete y los jefes de los departamentos centrales. De acuerdo con la Radio Indonesia, durante la reunión se resolvió, "en vista de la situación crítica", crear un comité ejecutivo para asumir "la plena responsabilidad del destino del pueblo indonesio". El Comité Central Nacional dirigió un llamamiento a todos los caudillos indonesios para que otorguen plena ayuda al ejército aliado de ocupación en Indonesia, "para que complete su labor y abandone el país".

Información holandesa

LONDRES, 18 (AP).—La radioemisora de Hilversum informó que, según las autoridades holandesas, el doctor Soekarno y su Consejo Nacional indonesio, que han proclamado la República en Indonesia, están dispuesto a negociar con Holanda. Añadió el locutor que la brigada 37 de infantería británica ha ocupado la ciudad de Bandoeng.

LOS COLABORADORES DE Mr. SPRUILLE BRADEN

WASHINGTON, 18 (AP).—Mr. Spruille Braden está designando sus ayudantes y personal más allegado, anticipándose así a la confirmación de su nombramiento por el Senado. Se espera que éste se pronuncie el lunes. Según se anunció, varios senadores hablarán sobre las relaciones de los Estados Unidos con otras repúblicas americanas. Dichos senadores desean vivamente aclarar que los Estados Unidos debería consultar siempre a las demás repúblicas del continente en las cuestiones que interesan a todas.

Mr. Braden está reuniendo a su alrededor a hombres de larga experiencia en asuntos latinoamericanos, que ya han trabajado con él. Los señores James Wright y Gustavo Duran, designados ayudantes, actuarán como asesores en asuntos especiales. Mr. Wright está en el Departamento de Estado desde 1929 y sirvió en México, Alemania y Colombia. Mr. Ellis Briggs encabezará la oficina de asuntos de las repúblicas americanas, y Mr. George Butler será su segundo. Todos estos funcionarios trabajan ya y el anuncio de sus nombramientos será hecho, según se espera, en cuanto el Senado confirme el de Mr. Braden.

G. MARSHALL PROPUSO UN PLAN AL SENADO

WASHINGTON, 18 (AP).—El general George C. Marshall, jefe del estado mayor norteamericano, propuso a la Comisión de Asuntos Militares del Senado fusionar al ejército y la marina en una sola y potente fuerza militar que "imponga respeto al mundo". Propone la consolidación de las ramas aéreas, terrestre y naval de las fuerzas armadas en una sola secretaría de gabinete. Manifestó que el único camino seguro para la paz es "ser tan fuerte que nadie pueda dominarnos en un ataque por sorpresa".

POR SEGUNDA VEZ CONVERSÓ HALIFAX CON JAMES BYRNES

Según rumores, se prepara una nueva conferencia de los tres grandes

WASHINGTON, 18 (AP).—Lord Halifax, embajador de Gran Bretaña, conferenció por segunda vez con el secretario del Departamento de Estado, Mr. James Byrnes, después del fracaso del Consejo de Ministros de Relaciones Exteriores.

Esta conversación aumentó la expectación provocada en la capital por la repentina partida con destino a Moscú del embajador de la Unión Soviética, Sr. Andrei Gromyko.

El embajador soviético, que sólo estuvo 24 horas en esta capital, ha conferenciado con el presidente Harry Truman en la Casa Blanca, antes de partir. Circulan con insistencia rumores, no confirmados, de que se ha producido un cambio de cartas entre el presidente Truman y el generalísimo Stalin, acerca de la solución de las divergencias existentes entre los "Tres Grandes" con respecto a las cuestiones de Europa central.

Anteriormente se afirmó que el presidente Truman había escrito una carta al generalísimo Stalin muy poco después de la conferencia de Londres, aun cuando la Casa Blanca se negó insistentemente a confirmarlo. Ahora las informaciones añaden que el embajador Gromyko entregó la contestación de Stalin y luego partió con destino a Moscú por vía aérea, portador de una nota de la Casa Blanca para el jefe soviético.

Posteriormente la Casa Blanca negó haber recibido comunicación alguna del gobierno soviético por intermedio del embajador Gromyko. El secretario presidencial, Mr. Charles Ross, declaró también que fué al secretario del Departamento de Estado, Mr. Byrnes, y no al presidente Truman a quien vió ayer el Sr. Gromyko.

A pesar de ello y de la subsiguiente negativa efectuada por Lord Halifax de toda relación entre su visita al secretario de Estado y el viaje del embajador Gromyko a los Estados Unidos, aumenta en esta capital la creencia de que actualmente se está preparando el terreno para una nueva conferencia de los "Tres Grandes".

Es sabido que el Departamento de Estado está descontento con los acontecimientos de Yugoeslavia y está proyectando una gestión diplomática sobre la base de que la disolución del Dr. Subasic de su cargo de ministro de Relaciones Exteriores ha quebrantado las normas fijadas por los "Tres Grandes" en la Conferencia de Yalta. Por otra parte, el Departamento de Estado no tiene aún noticia oficial alguna respecto al estado de sitio en Hungría.

Las actividades del Sr. Gromyko

LONDRES, 18 (R).—El embajador soviético ante el gobierno de los Estados Unidos, Sr. Andrei Gromyko, reanudó hoy sus funciones en el comité ejecutivo de la Comisión Preparatoria de las Naciones Unidas que se reune en esta capital.

"Ello aclara—dice el corresponsal diplomático de Reuter —las versiones contradictorias circulantes sobre las actividades del Sr. Gromyko, quien partió inesperadamente de Washington hacia destino desconocido, después de dos días de estada en la capital de los Estados Unidos.

Las Naciones Unidas

LONDRES, 18 (AP).—El comité ejecutivo de las Naciones Unidas, pese a las objeciones de Rusia, Yugoeslavia y Checoslovaquia, recomendó la creación de una comisión temporal de fideicomiso, que se encargará de arreglar todo lo necesario para colocar los territorios correspondientes bajo el tutelaje del órgano de paz. La recomendación fué aprobada por siete votos contra tres, y se abstuvieron México, Chile, Francia y el Irán.

EL TRIBUNAL INTERNACIONAL DE CRÍMENES DE GUERRA DIÓ A CONOCER SUS ACUSACIONES

En el documento, de 25.000 palabras, se determinan los cargos de las potencias aliadas contra los jefes y las entidades nacionalsocialistas

BERLIN, 18 (AP). — Hoy realizó su primera sesión pública el Tribunal Internacional de Crímenes de Guerra para recibir la acusación escrita, colectiva e individual, contra los criminales de guerra nazis. La histórica sesión de la Corte, a la cual se entregó oficialmente el documento de 25.000 palabras, en el que se determinan los cargos de las cuatro potencias aliadas contra los nazis, se realizó en uno de los salones del edificio que ocupan ahora las autoridades aliadas en Berlín, el mismo donde fueron juzgados algunos de los participantes del complot contra Hitler. Según lo convenido entre las cuatro grandes potencias, el texto de la acusación no se dió a publicidad hasta las 15.

Un severo silencio reinó en la sala del tribunal después de que el ujier anunció en cuatro idiomas distintos la entrada de los jueces. Penetró primero en la sala el juez soviético, mayor general Nikitchenko, seguido por el francés, Henri Donnedieu, y el reemplazante de éste, M. Robert Falco; detrás seguían el juez norteamericano, Mr. Francis Biddle, y su reemplazante, Mr. Norman Bikett.

El Primer Tribunal Militar Internacional comenzó su trabajo tras de la breve ceremonia de la inauguración que se realizó en cuatro idiomas. El mayor general Nikitchenko, jefe de la delegación de justicia soviética presidió la sesión. Uno a uno, los jueces hicieron el juramento de práctica: "Declaro solemnemente que ejerceré mis poderes y cumpliré mis deberes como miembro del Tribunal Internacional, honorable, imparcial y conscientemente".

El presidente del tribunal leyó luego a la Corte reunida el texto de la acusación escrita que establecía los cargos hechos contra los acusados. Luego anunció que "la notificación será hecha en la forma que establece el artículo 9º de la Carta de las Naciones Unidas", manifestando que se notificará en breve la fecha en que se iniciará el juicio. El texto del documento será entregado hoy a los acusados que se encuentran confinados en una cárcel de Nuremberg. El juez Nikitchenko reveló que los fiscales, además de acusar a los 25 criminales de guerra nazis, deben probar la culpabilidad de seis organizaciones alemanas; éstas son: el gabinete del Reich, los cuerpos dirigentes del Partido Nazi, la Schedsstaffen (conocidas como las SS), la Scherheitsdienstes (Servicio secreto), las Sturm Abteilun (tropas de asalto), el Estado Mayor y el alto comando de las fuerzas armadas nazis. Un vocero de la acusación británica declaró que estos dos últimos grupos serán considerados como uno solo a los efectos de la acusación.

El mayor general Nikitchenko informó que el juez británico Mr. Lawrence presidirá el juicio a realizarse en la ciudad de Nuremberg y reveló que, probablemente, los testimonios de los acusados serán oídos en el mes de noviembre.

El documento acusatorio

BERLIN, 18 (AP).—Reproducimos a continuación el texto parcial de la acusación formulada por la Comisión Aliada sobre Crímenes de Guerra, que fué dado a conocer en esta capital.

El documento, después de las consideraciones preliminares, declara que los procesados están acusados de "delitos contra la paz, crímenes de guerra y crímenes contra la humanidad y de un plan común de conspiración que comprende a los procesados en esta causa". Luego se da a conocer una lista total de los acusados, en forma individual y "como miembros de cualquiera de los grupos u organizaciones citados de aquí en adelante".

En la acusación se cita a las siguientes organizaciones, que "son declaradas delictuosas en razón de sus objetivos y medios para el logro de los mismos: Reichstegiemrung, el gabinete del Reich; Korps der Politischen Leiter, cuerpos dirigentes del Partido Nacional-Socialista; Schutzs-affeln, conocida ordinariamente por "SD"; Sicherheitsdienst; conocida ordinariamente por "SD"; la Gestapo, Tropas de Asalto, conocidas ordinariamente por "SA"; Estado Mayor General y alto comando de las fuerzas armadas alemanas.

El acápite siguiente del documento se refiere a la "Declaración de delitos" y en él se hace mención de "todos los procesados que, juntamente con otras diversas personas, participaron como dirigentes, organizadores, instigadores o cómplices en la formulación o ejecución de un plan común o conspiración para perpetrar delitos contra la paz, crímenes de guerra y crímenes contra la humanidad, y, de acuerdo con las estipulaciones del código de este tribunal, son individualmente responsables de sus propios actos y de todos los actos cometidos por cualesquiera personas en la ejecución de tal plan o conspiración. El plan común o conspiración comprende la perpetración de delitos contra la paz, en lo que los procesados proyectaron, prepararon, iniciaron y libraron guerras de agresión, que fueron también guerras en violación de los tratados, acuerdos y seguridades internacionales". Agrégase luego que "los procesados desarrollaron guerras despiadadas contra países y poblaciones, en violación a las reglas y usos de la guerra, incluyendo, como los medios típicos y sistemáticos con los cuales eran llevadas a cabo las guerras, el asesinato, los malos tratos, la deportación para el trabajo en condiciones de esclavitud y para otros propósitos de las poblaciones civiles de los territorios ocupados, el asesinato y los malos tratos de los prisioneros de guerra y personas en alta mar, tomando y dando muerte a rehenes, saqueo de la propiedad pública y privada, destrucción injustificada de ciudades, pueblos y aldeas y devastación no justificada por las necesidades militares".

Refiriéndose a los crímenes contra la humanidad, el documento cita "tanto los perpetrados en territorio alemán como dentro de los territorios ocupados", que fueron proyectados y perpetrados por los procesados y que incluyen "persecuciones por motivos políticos, raciales o religiosos, en la ejecución del plan para la preparación y prosecución de guerras agresivas e ilegales; muchos de tales actos y persecuciones encuéntranse en violación con las leyes internas de los países donde fueron perpetrados".

Al señalar la "naturaleza y el desarrollo del plan común o conspiración", el documento de la acusación dice que el partido Nacional Socialista constituyó el núcleo central de ese plan común o conspiración, indicando que "en 1921, Hitler se convirtió en dirigente supremo del Partido Nacional Socialista del Laborismo Alemán, también conocido por Partido Nazi, que había sido fundado en Alemania en 1920". Agrégase que Hitler continuó ejerciendo la jefatura suprema del partido "durante el período comprendido en la presente acusación", y expresa que "el Partido Nazi, juntamente con ciertas organizaciones subsidiarias, se convirtió en instrumento de cohesión entre los procesados y los treinta acusados y en instrumento para poner en práctica los objetivos y propósitos de su conspiración. Cada uno de los procesados se convirtió en miembro del Partido Nazi y de la conspiración con conocimiento de sus objetivos, propósitos, objetivos y métodos de conspiración". Indícase a continuación que "los objetivos y propósitos del Partido Nazi y de los procesados eran o se convirtieron en los necesarios para lograr sus fines por cualesquiera de los medios considerados oportunos, incluyendo los medios ilegales y contemplando, como último recurso, la amenaza de la fuerza, la fuerza y la guerra agresiva". Señálase que tales objetivos y propósitos eran los siguientes: "1) Abrogar y anular el tratado de Versalles y sus restricciones del armamento militar y actividades de Alemania, y 2) Recuperar los territorios perdidos por los alemanes como consecuencia de la guerra mundial de 1914|18 y otros territorios en Europa que, de acuerdo con lo afirmado por los conspiradores nazis, serían ocupados principalmente por los llamados "alemanes raciales", como "liebensraum" o espacio vital, todos ellos a expensas de los países vecinos y otros". Se señala que cuando los países vecinos pusieron de manifiesto su voluntad de resistir a los nazis, se utilizó "el fraude, el engaño, las amenazas, la intimidación, las actividades de la quinta columna y propaganda",

SIGUEN EN HUELGA 40 MIL ESTIBADORES EN GRAN BRETAÑA

LONDRES, 18 (R).—Cuarenta mil obreros portuarios siguen en huelga, mientras en esta capital se reunieron en sesión secreta los jefes de las organizaciones y los representantes de los patronos para seguir negociando las demandas de los obreros que piden mayores salarios, menos horas de labor y mejores condiciones de trabajo. A la reunión de hoy asistieron más de 50 personas y su resultado no fué dado a conocer, a pesar de que del arreglo del conflicto depende en gran parte el futuro inmediato del abastecimiento de Gran Bretaña en productos de comer y beber.

Hubo otra reunión en Poplar por el comité de huelguistas de Londres, donde se debatió por espacio de tres horas, pero los reunidos a la salida se negaron a hacer manifestaciones a la prensa. Sin embargo, el comité anunció que mañana habría un mitin de los obreros del puerto. El número de huelguistas en la zona de esta capital asciende a 10.200 y se sabe que muchos obreros desean tornar al trabajo, pero no pudieron hacerlo por continuar todavía la huelga de los empleados de las oficinas.

En su reunión de hoy los jefes de los obreros pidieron las siguientes mejoras: primera, aumento de los salarios diarios de 16 chelines a 25; segundo, establecimiento de jornales regulares, sin tener en cuenta si los barcos que deben descargar han entrado en turno para ello; tercero, dos semanas de vacaciones anuales con paga; cuarto, abono del jornal los días de fiesta; quinto, cuarenta horas de trabajo a la semana; sexto, pensiones de retiro para los obreros ancianos y enfermos, y séptimo, servicios médicos y de bienestar general en todos los puertos.

El abastecimiento

LONDRES, 18 (AP).—Previendo reducciones en las raciones para las próximas semanas, debido a la huelga de estibadores, grupos de amas de casa se pusieron en contacto por segunda vez en la semana con el Ministerio de Transportes de Guerra, ofreciéndose como voluntarias para descargar los alimentos de las bodegas de los buques en los puertos.

Una de las mujeres declaró que un funcionario le dijo que es posible que se pida la ayuda de tropas para la descarga, "si las cosas empeoran".

Homenaje a Sir A. Fleming

LONDRES, 18 (AP).—El Colegio Real de Médicos otorgó la medalla Moxon a Sir Alexander Fleming, descubridor de la penicilina, por sus trabajos sobre ese producto, como una notable contribución a la medicina clínica terapéutica.

La producción de trigo

LONDRES, 18 (AP).—La comisión nacional del Sindicato de Agricultores trató las medidas destinadas a impedir la disminución de la producción de trigo, y anunció que en la actual cosecha se producirá casi un millón de toneladas menos que en la del año pasado.

Attlee hablará de la Palestina

LONDRES, 18 (R).—El primer ministro, Sr. Attlee, reiteró hoy en los Comunes, al responder a una pregunta que se le hizo, su deseo de formular en un próximo futuro una declaración sobre la cuestión de Palestina.

Por su parte el miembro conservador Winterton al referirse a ese asunto dijo que cada día de demora significaba que los bandos opuestos, los de la Liga Arabe y la organización sionista, mejoraban sus posiciones, con lo cual la solución del problema sería más difícil, siendo necesario que el Gobierno tuviese valor para afrontar la situación.

El Sr. Attlee respondió que no era cuestión de valor sino de pensar mucho. Esta contestación fué recibida con aplausos y risas.

CARTAS CAMBIADAS ENTRE MUSSOLINI Y HITLER SOBRE LA GUERRA EN EUROPA

XIII

A continuación publicamos la segunda parte de la interesantísima carta que, con fecha 16 de febrero de 1943, Hitler dirigió a Mussolini desde su cuartel general en el frente oriental.

"La lucha en el norte de Africa tiene, indudablemente, influencia directa sobre el resultado de la guerra. El mantenimiento y la ampliación de la cabeza de puente de Túnez y Bizerta obligan a Inglaterra y a los Estados Unidos a mandar las tropas y materiales al Cercano Oriente y al extremo Oeste por la larga vía del cabo de Buena Esperanza. Esto representa una disminución de un setenta o un ochenta por ciento en el servicio que normalmente podrían rendir los barcos que se empleen para ese fin, sin contar con la amenaza submarina, que es proporcionalmente mayor al adoptarse esta ruta, mucho más larga que el paso por el Mediterráneo. La única alternativa que les queda a nuestros enemigos, aparte de sus esfuerzos para expulsarnos de Túnez y Bizerta, es tratar de efectuar desembarcos en la misma Europa.

"Los Balcanes. Opino que en esta fase de la guerra no debemos temer un desembarco enemigo en Creta o las islas del Dodecaneso. Con referencia a Creta, las medidas de defensa y las de aprovisionamiento han llegado a tal grado de perfección que cualquier intento de desembarco sería rechazado fácilmente con graves pérdidas para el enemigo. Sin embargo, Duce, la situación en los Balcanes me preocupa enormemente. Si bien es muy seductora la idea de lograr que dos o tres elementos antagónicos riñan entre sí, el juego resulta peligroso cuando los tres elementos contrarios están de acuerdo en un punto: el odio acendrado contra Italia y Alemania. La política italiana, según me habían asegurado, se basaba en que ocurrieran levantamientos en Grecia a medida que las unidades italianas avanzaban en ese país. Los resultados han sido francamente adversos. No sólo los griegos se unieron instantáneamente contra las tropas italianas, sino que los mismos albaneses dieron muestras de deslealtad. Si ocurriera, Duce, un desembarco enemigo en algún punto de los Balcanes, los comunistas, los partidarios del general Mihailovich y todos los demás grupos adversos, se unirían para apoyar a los invasores, atacando a las tropas alemanas e italianas. Es una verdadera lástima, Duce, que después de haber conquistado por las armas todo este sector, la actividad política haya dado ahora pie para la formación de organizaciones armadas que se volverían contra nosotros si se les presentara la oportunidad. Podría poner a su disposición en cualquier momento, Duce, pruebas documentales de cuya veracidad respondo personalmente y que no pueden ser refutadas ni menospreciadas por informes redactados por organizaciones subalternas. Esos documentos son prueba evidente de la doblez de esos pueblos y de su odio a muerte, no sólo a Alemania, sino probablemente más aun a Italia.

"La primera fase de las operaciones militares ha sido concluída con éxito en Rusia. Desgraciadamente, el quinto cuerpo de ejército italiano no logró una acción decisiva al no alcanzar prontamente sus objetivos. Una operación rápida en este sentido hubiera impedido la retirada de fuertes unidades comunistas hacia el Sudoeste y el Sur. De todas maneras, una gran parte de las organizaciones de Tito ha sido destruída y se infligieron graves pérdidas al enemigo, en hombres y materiales de guerra. El grado de perfeccionamiento alcanzado por la organización rebelde causa estupefacción y angustia. No podemos perder tiempo en ahogar el levantamiento si queremos eliminar el peligro de vernos atacados por la espalda, en caso de un desembarco anglosajón en los Balcanes. Considero muy importante que las fuerzas italianas tomen parte en la segunda fase de las operaciones. Una fuerza (la división de Bérgamo) debería atacar rápidamente en dirección de Livino y, actuando de acuerdo con la división 717 de granaderos, que será puesta en juego en la misma dirección, impedir que el enemigo pueda escapar hacia el Sur. Entretanto, otra fuerza que avance desde el valle de Narenta debería tomar posiciones a lo largo de la línea de Pusuje a Imotoski con el fin de guardar los yacimientos de bauxita, que tan importantes son para el esfuerzo de guerra. Tengo entendido que varias bandas de Tito han penetrado ya en esta región. Le suplico encarecidamente, Duce, que se una a mí en dar las instrucciones necesarias para asegurar la cooperación eficaz y rápida entre nuestros mandos locales y el empleo coordinado de todos los medios de que dispongan. El general Loer ha recibido ya mis instrucciones para que mantenga el contacto más estrecho posible con los correspondientes mandos italianos, en relación con la preparación y ejecución de estas operaciones.

"Aparte de la campaña actual contra los comunistas, Duce, advierto un grave peligro en el desarrollo del movimiento del general Mihailovich. Tengo en mi poder informes minuciosos, recibidos de fuentes fidedignas, que indican bien a las claras que este movimiento, organizado sobre una base sólida y hábilmente dirigido en el plano político, se prepara a atacarnos tan pronto como vea la oportunidad de hacerlo con alguna posibilidad de éxito. Mihailovich está consiguiendo las armas y el material necesarios para la ejecución de sus planes con el pretexto de ayudar con sus tropas a la pacificación del país. De esta manera, cuando sus tropas estén en condiciones de entrar en acción, lo harán en el momento y lugar más oportunos. Mi conciencia, Duce, me obliga a llamarle la atención sobre los peligros que encierra una política de esta naturaleza. Puedo asegurarle que los jefes del movimiento de Mihailovich están preparando planes de gran envergadura para el aniquilamiento o el desarme de las fuerzas italianas en Herzegovina y Montenegro, y que las maniobras anglosajonas para lograr una inteligencia entre los comunistas y los partidarios de Mihailovich están haciendo progresos. Dándome cuenta de los peligros que entraña el movimiento de Mihailovich, he impartido órdenes para la supresión de todos los partidarios de Mihailovich en el territorio ocupado por mis fuerzas. En defensa de nuestros objetivos comunes, opino que es conveniente que su segundo ejército considere igualmente a Mihailovich y a su organización como enemigos jurados de las naciones del Eje, y le ruego, Duce, que dé instrucciones en este sentido a sus jefes militares. De todas maneras, la liquidación del movimiento de Mihailovich no habrá de ser fácil, considerando las fuerzas con que cuenta en la actualidad y el gran número de "chetniks" que están bajo las armas. En primer lugar deberían cesar inmediatamente las entregas de armas y abastecimientos. Después las unidades fuera del territorio de Mihailovich deberían ser desarmadas una a una. Más tarde las zonas ocupadas por sus unidades deberían ser cercadas completamente, para ir venciendo su resistencia por el hambre y la falta de armas y municiones. Las fuerzas que quedarán podrían ser entonces aniquiladas por medio de ataques concéntricos. Si no se logra, Duce, el desarme, tanto de comunistas como de "chetniks", y la pacificación del país, se producirá un levantamiento en el caso de un desembarco, las líneas de comunicación con el Peloponeso quedarán cortadas y las pocas divisiones alemanas que allí se encuentran tendrán que hacer la guerra a comunistas y "chetniks". Las tropas italianas, por sí solas, no se hallan en condiciones de impedir un desembarco en el Peloponeso o en el Adriático".

(Continuará)

La parte final de esta carta será publicada mañana.

(Exclusivo para LA NACION del International News Service)

LA CONFERENCIA DE QUEBEC ORGANIZA VARIAS COMISIONES

QUEBEC, 18 (AP).—El representante neocelandés ante la Organización de Alimentación y Agricultura de las Naciones Unidas, Mr. David Wilson, pronunció un discurso ante la conferencia reunida en esta ciudad para tratar los problemas mundiales de aquel orden, en el que expresó que nunca se debe repetir el procedimiento de pagar a los agricultores para que no produzcan. Afirmó que aquel organismo debería tener atribuciones mucho más amplias que las otorgadas por sus estatutos y que, mientras persista el temor de la escasez de alimentos, las naciones "deben hacer todo lo posible para remediar tal estado de cosas, que inevitablemente conducirá a la intranquilidad y al torbellino de la guerra". Aunque Mr. Wilson no se refirió en concreto a país alguno, se supone que la referencia que formulaba se aplica a los programas realizados alrededor de 1930 por los Estados Unidos y otras naciones para combatir los excesos de producción.

En la sesión de hoy también usó de la palabra el secretario de Agricultura de los Estados Unidos, Mr. Clinton Anderson, quien afirmó que su país encuentra graves problemas al intentar reajustar su extraordinaria producción de guerra y cumplir las obligaciones contraídas con los agricultores. Agregó que la Organización de Alimentación y Agricultura podría permitir el logro de la cooperación internacional para "evitar los errores que se produjeron después de la primera guerra mundial".

Posteriormente habló Sir John Orr, delegado británico, quien afirmó que la formación de la Organización de Alimentación y Agricultura "inicia una nueva era para el mundo, una era de salud, prosperidad y paz".

La conferencia ha comenzado ya a organizar distintas comisiones, que tendrán a su cargo el estudio de las recomendaciones formuladas por los peritos para el programa del primer año. La ejecución de este programa corresponderá al director general de la organización, que aun no ha sido designado, y un grupo de técnicos. Respecto a los planes del futuro, el representante canadiense, G. S. Barton, declaró que la conferencia debe esbozar un plan de acción concreta, atendiendo principalmente al estudio intenso de los problemas de la producción de alimentos y de la nutrición.

Ya han llegado a esta ciudad las delegaciones de Cuba, Brasil y Polonia. Los representantes soviéticos continúan participando en las deliberaciones, pero aún no han recibido autorización de su gobierno para firmar el acta de constitución de la Organización de Alimentación y Agricultura.

LA UNIÓN ESTUDIA EL CONTROL SOBRE LA BOMBA ATÓMICA

WASHINGTON, 18 (AP).—El jefe de las fuerzas aéreas del ejército, general Henry Arnold, declaró que la próxima vez que se emplee la bomba atómica será plebiscitada en forma de proyectil dirigido, lanzado desde portaaviones a mucha distancia fuera del alcance de las defensas enemigas.

Tal manifestación fué hecha ante la Subcomisión Comercial-Militar del Senado, y agregó que los Estados Unidos no poseen defensas antiaéreas que puedan detener esos proyectiles. Al indicar la urgencia del desarrollo científico, dijo que los Estados Unidos serán el primer blanco de cualquier futuro agresor, y que el ataque no dará tiempo a una movilización gradual.

Previamente, el presidente Truman había expresado la esperanza de que no se producirían demoras indebidas en la decisión de controlar la energía atómica, y declaró en la conferencia de prensa que desea que el Congreso legisle lo antes posible en tal sentido. Recomendó la creación de una comisión para coordinar el control de dicha energía en el país, y dijo que iniciará sesiones internacionales para que todas las naciones renuncien al empleo de la bomba atómica.

La Comisión estudia la propuesta de la Fundación Científica Nacional, en el sentido de apresurar e intensificar las investigaciones atómicas.

La energía atómica ha suscitado discusiones en otras comisiones parlamentarias. Los hombres de ciencia que intervinieron en el desarrollo de la nueva arma informaron a la Comisión Militar de la Cámara de Representantes, que las rígidas restricciones propuestas para los experimentos atómicos podrían retardar su desarrollo científico. El Dr. Frank Graham, presidente de la Universidad de Carolina del Norte, informó a la Subcomisión de Trabajo del Senado que el descubrimiento y empleo de la energía atómica presenta este dilema: "O controlar los organismos científicos o dejarlos en libertad, en cuyo caso destruirían a la humanidad".

Estudio sobre la bomba atómica en Francia

PARIS, 18, ("The New York Times").—Francia, una de las primeras naciones que fueron excluídas de los secretos de la bomba atómica, resolvió hoy la creación de un comisariato permanente para estudiar y desarrollar la energía atómica. El proyecto, que demandará una suma no especificada de dinero, tendrá un funcionamiento secreto y fuera de las fiscalizaciones del presupuesto. La iniciativa, que fué presentada por M. Raoul Dautry, ministro de Reconstrucción, establece que el nuevo organismo estará fiscalizado por el Estado y tendrá independencia y administración propias de una empresa privada.

En reciente conferencia con los periodistas, el general Gaulle habló de la verdadera contribución francesa en las tareas científicas preliminares que dieron por resultado la bomba atómica y, el respecto, citó la obra de M. Joliot Curie y de otros. Dijo que M. Joliot Curie y de otros. Dijo que M. propio gobierno, cuando tenía asiento en Londres, había colaborado, y que el gobierno británico, en un reciente folleto, había reconocido esos trabajos.

El nuevo comisariato francés seguirá las investigaciones ya en pie, y, además, emprenderá otras tareas de busca y explotación de ciertos minerales, el estudio de acuerdos internacionales y, finalmente, las eventuales aplicaciones de la energía atómica. El comisariato, que empezará su cometido con un fondo de 500.000.000 de francos y podrá emitir bonos de acuerdo con el ministro de Hacienda, presentará un informe anual al ministerio citado.

Las investigaciones rusas

LONDRES, 18 (INS).—En círculos autorizados soviéticos se anunció hoy que los sabios rusos han conseguido la fórmula de la desintegración del átomo, por lo que ya no son procedentes los secretos norteamericanos. También se dijo que Rusia estaba en condiciones de producir la bomba atómica a un precio mucho menor al del modelo americano.

LOS MINEROS EN LA UNIÓN RETORNAN A SUS ACTIVIDADES

NUEVA YORK, 18 (AP).—Actualmente las huelgas mantienen alejados de sus actividades alrededor de 448.000 obreros, habiéndose registrado los siguientes acontecimientos: Se han impartido órdenes de reanudar el trabajo a los estibadores del puerto de Nueva York, que desde hace 18 días estaban parados; los obreros de las minas de carbón bituminoso comenzaron a trabajar cuatro días antes de la fecha indicada para tal acción, poniendo fin a la huelga que se registraba en seis Estados; 2000 empleados de la Compañía de Servicios Públicos de Michigan se declararon en huelga, aun cuando no interrumpieron el suministro de energía eléctrica, en tanto que 6000 miembros de las fuerzas de la Guardia del Estado y 400 policías se aprestan para evitar desórdenes; en Chicago, la Montgomery Ward Company anunció que dejará de hacer descuentos en los sueldos de sus empleados para atender al pago de las cuotas exigidas por las entidades gremiales a sus afiliados, poniendo fin a la práctica impuesta por el ejército durante el tiempo que estuvo encargado de la administración de esa empresa.

CAMBIARÁ LA UNIÓN PANAMERICANA SU JUNTA DIRECTIVA

WASRINGTON, 18 (AP). — Por once votos contra seis la junta directiva de la Unión Panamericana prorrogó la función del actual cuerpo directivo del organismo.

En los considerandos se expresa que varios miembros de la junta directiva han formulado observaciones, en nombre de sus gobiernos, con respecto a la aplicación del artículo 3o., de la resolución IX, de la Conferencia Interamericana sobre problemas de la Guerra y de la Paz, realizada en México desde el 21 de febrero al 8 de marzo, y que es necesario evitar la posibilidad de que con la reorganización de la junta directiva en noviembre próximo algunas repúblicas americanas queden sin representación. La parte resolutiva dice así:

"Que los miembros de la junta dirijan un mensaje telegráfico urgente a sus respectivos gobiernos, solicitando respuesta antes del 25 de octubre sobre si aceptan la suspensión provisional de la aplicación de aquel artículo 3o., aun cuando aquellos gobiernos que así lo deseen podrán continuar siendo representados ante la junta por sus embajadores o personas que decidan designar, hasta que la próxima conferencia internacional de los estados americanos que se realizará en Bogotá en 1946 u otra conferencia interamericana que se realice con prioridad, pueda considerar este importante asunto y adoptar una decisión definitiva."

La resolución aprobada hoy fué presentada por el Dr. Héctor David Castro, embajador de El Salvador, y contó con el voto favorable de Honduras, Panamá, Venezuela, Chile, Paraguay, Costa Rica, Cuba, El Salvador, Haití, Nicaragua y Uruguay. Votaron en contra, Colombia, Ecuador, Guatemala, Perú y República Dominicana. No votaron los Estados Unidos, Bolivia y México y estuvieron ausentes los representantes de la Argentina y Brasil.

LA POLÍTICA ALIADA EN TERRITORIO ALEMÁN

WASHINGTON, 18 (AP). — El Departamento de Estado dió a conocer las instrucciones impartidas en el mes de abril al general Dwight Eisenhower, para que se tratara a Alemania como nación enemiga vencida e impedir que se convierta nuevamente en una amenaza para la paz del mundo.

Esas directivas fijaban las reglas a que debe ajustarse el general Eisenhower para la administración de la zona de ocupación norteamericana. En muchos aspectos, esas instrucciones son muy parecidas a las cláusulas contenidas en el comunicado de Potsdam. No parece haber diferencias notables entre los dos documentos, y dan muy poco fundamento a una afirmación que se publicó en el sentido de que las directivas impartidas al general Eisenhower eran desacostumbradamente severas y habían sido suavizadas por la Conferencia de Potsdam.

Las instrucciones describen como objetivo principal de los aliados impedir que Alemania amenace nuevamente la paz mundial, y mencionan como medidas indispensables para ello: 1º, la eliminación del nazismo y el militarismo en todas sus formas; 2º, la detención inmediata de todos los criminales de guerra para ser castigados; 3º, el desarme industrial y la desmilitarización de Alemania y la continuación de la fiscalización sobre la capacidad alemana para hacer la guerra; y 4º, la preparación para la eventual reconstrucción de la vida política alemana sobre una base democrática.

Encontraron los registros del Partido Nacionalsocialista

BERLIN, 18 (AP).—Los registros del Partido Nacionalsocialista, con las fichas de sus miembros con cerca de ocho millones de nombres, han caído intactos en manos de los norteamericanos. Este hallazgo se considera como una de las más importantes pruebas documentales logradas hasta ahora, y contiene también otros dos millones de nombres de individuos que solicitaron el ingreso al partido, pero que fueron rechazados. Entre las fichas se encuentran los nombres de aquellos que pertenecían a la organización Auslands Deutsche, en la cual los nazis hacían figurar a todos los grupos extranjeros que atraían a su ideología. Al parecer figuran en dichos registros "auslanders" que vivían en los Estados Unidos y que eran considerados como buenos nazis. Los que llegaban a ser miembros del partido vivían virtualmente en todas partes del mundo. Además de los residentes en los Estados Unidos, figuran en tales registros numerosos miembros en países sudamericanos, tales como la Argentina.

EL Sr. RÍOS CONDECORÓ A Mr. N. ROCKEFELLER

NUEVA YORK, 18 (AP).—El presidente Ríos impuso la Orden del Mérito a Mr. Nelson Rockefeller, ex secretario ayudante de Estado. La ceremonia se realizó en el Waldorf Astoria, residencia del mandatario chileno durante su visita a Nueva York.

CHILE

LAS HUELGAS AFECTAN A 22.000 OBREROS

SANTIAGO, 18 (AP).—Con motivo de la huelga que se ha producido en los yacimientos de cobre y salitre en la región del Norte, el Gobierno declaró la provincia de Antofagasta "zona de emergencia" y designó comandante de la misma al general Froilán Arriagada. Alrededor de 22.000 obreros se ven afectados por dicho paro.

LA VENTA DE CUEROS ARGENTINOS A LA UNIÓN

WASHINGTON, 18 (AP).—El Departamento de Agricultura expresa que las exportaciones de cueros de la Argentina a los Estados Unidos han de terminar cuando los actuales contratos gubernamentales de compra de suela hayan sido cumplidos, probablemente a fines del mes actual. Durante el primer semestre de 1945, los Estados Unidos adquirieron aproximadamente 5500 toneladas, sobre el total de 8800 toneladas exportadas por la Argentina. Se espera que las exportaciones totales del corriente año alcancen a unas 13.200 toneladas, contra 19.800 toneladas en 1944 y 17.600 en 1943. La información oficial expresa que cabe esperar una atenuación en la demanda para la importación de suela y productos de cuero, con lo cual se puede prever una disminución en las actividades del mercado de cueros en la Argentina en el último trimestre del corriente año y los primeros meses de 1946.

Viaje de la goleta Commodore

CIUDAD DEL CABO, 18 (AP).—La goleta Commodore, que fué utilizada en la filmación de la película "Motín a bordo", ha sido sometida a reparaciones y la semana próxima partirá hacia Buenos Aires con un cargamento de carbón. La nave tiene ya un nuevo juego de velas y ahora necesita un motor auxiliar, empleado para entrar a puerto.

URUGUAY

MANIFESTACIONES DE POLÍTICOS PARAGUAYOS

MONTEVIDEO, 18 (AP).—Una delegación del Partido Liberal paraguayo en el destierro, que vino de Buenos Aires para asistir a un acto de solidaridad con el pueblo de su país, declaró en reciente conferencia de prensa que la única nación del mundo donde existen todavía campos de concentración es el Paraguay. Los Dres. José R. Guggiari, Vicente Rivarola, Policarpo Artázar y Justo P. Prieto expresaron que dentro y fuera del Paraguay se está gestando el frente democrático para derrocar a Morinigo e implantar el régimen democrático.

Agregaron que luchan para que se decrete una amnistía general de exiliados políticos, se derogue el decreto de la tregua de los partidos políticos y se restituyan la libertad de prensa y la personal.

PANAMÁ

LA COOPERACIÓN CON LOS ESTADOS UNIDOS

PANAMA, 18 (AP).—Una abrumadora mayoría de la Asamblea Nacional dirigió una nota al presidente Jiménez, en la que expresa la adhesión a su política de cooperación con los Estados Unidos. Cuarenta y uno de los cincuenta y tres miembros de aquel cuerpo firmaron dicha nota, que es interpretada como una contestación al discurso pronunciado el sábado anterior por el dirigente nacionalista Sr. Arnulfo Arias en contra de los Estados Unidos, al que siguió la declaración del presidente Jiménez, quien afirmó el martes que cualquier sentimiento de hostilidad a los Estados Unidos por parte de los panameños, era injustificado.

BRASIL

HA SIDO REABIERTO EL PUENTE DE URUGUAYANA

RIO DE JANEIRO, 18 (AP). — La agencia noticiosa Asa Press informa que Uruguayana que ha sido nuevamente librado al tránsito el puente internacional. Durante varias horas antes de la reapertura cientos de automóviles tocaron sus bocinas en señal de protesta. Es opinión general que la clausura del puente fué debida a la situación política de Corrientes, lugar en que el pueblo pide el retorno a la normalidad.

Poco después de ser restablecido el tránsito reanudó su servicio entre Paso de los Libres y esta ciudad la compañía de ómnibus. La mencionada agencia dice también que ha mantenido una conversación telefónica con el embajador del Brasil en la Argentina, doctor Lusardo, quien expresó que había cambiado notas con la cancillería argentina tendientes a regularizar la situación hasta que sea firmado un convenio sobre tránsito.

MÉXICO

EL PROBLEMA DE LA ZONA DE EL CHAMIZAL

MEXICO, 18 (INS). — En círculos allegados al presidente de la República, general Avila Camacho, se dijo que éste estudia el llamamiento a plebiscito con el fin de que el pueblo se pronuncie sobre el asunto de El Chamizal, territorio limítrofe con los Estados Unidos sobre el que México mantiene sus reclamaciones, aun cuando está situado al norte del río Grande.

LA NACION

R. N. PROP. INTELECTUAL Nº 146.104

Precio del ejemplar . . . 10 centavos

Ediciones dominicales y extraordinarias . . . 15 „

TARIFA DE SUBSCRIPCIONES

Edición diaria

Capital, Interior, Toda América y España		Exterior	
Un mes (*) . . .	$ 3.—		—
Tres meses . . .	„ 9.—	$	25.—
Seis meses . . .	„ 18.—	„	50.—
Un año	„ 36.—	„	100.—

(*) Un mes, solamente Capital

Edición Dominical Exclusivamente Excepto Capital

Seis meses . . .	$ 4.—	$	12.—
Un año	„ 8.—	„	24.—

Giros y correspondencia a nombre de la Administración: Casilla de Correo 773

LA CUESTIÓN DE LA PALESTINA TRATAN TRUMAN Y ATTLEE

WASHINGTON, 18 (AP).—El presidente Truman declaró que había pedido al primer ministro británico, Clement Attlee, que Gran Bretaña permita la entrada de 100.000 judíos en Palestina. Añadió que el asunto está a consideración del gobierno londinense.

Hizo el anuncio Mr. Truman en rueda de periodistas, en la que, asimismo, manifestó que no se contempla la realización de otra entrevista de los tres grandes para resolver el punto muerto a que ha llegado el Consejo de Cancilleres de Londres.

Volviendo al primer tema, el primer mandatario manifestó que no quería apremiar indebidamente a los británicos en su consideración de una mayor inmigración judía en Palestina. Subrayó que el primer ministro Attlee no quiere admitir tantos judíos en aquél país.

Añadió que las consultas para romper el punto muerto a que se llegó en la Conferencia de Ministros de Relaciones Exteriores realizada en Londres involucran también los esfuerzos a fin de lograr la asistencia completa en la próxima conferencia que se realizará aquí el martes, para deliberar sobre el proyecto norteamericano para el establecimiento de la Comisión Consultiva para la ocupación del Japón. De los diez gobiernos invitados a la conferencia, Rusia no aceptó, solicitando, en cambio, que los "cuatro grandes" creen, antes de que se realice tal conferencia, una Comisión de Control. El presidente Truman declaró que cree que la situación podrá arreglarse.

En respuesta a una consulta de los periodistas, Mr. Truman afirmó que no conocía la razón que obligó al embajador soviético, Sr. Gromyko a efectuar un viaje tan apresurado de Londres a esta ciudad, para volver nuevamente a Londres al día siguiente; pero que suponía que era por asuntos personales. Dijo que había recibido un mensaje oficial del mariscal Stalin recientemente, en contestación a una carta, pero que tal mensaje no se refería a la situación actual.

Declaraciones de Mr. Byrnes

WASHINGTON, 18 (AP).—Mr. Byrnes declaró que los Estados Unidos no apoyarán nunca una decisión final que afecte a "la situación básica" de Palestina, sin consultar primeramente, tanto con los judíos como con los árabes. El secretario de Estado llamó la atención sobre la declaración del presidente Truman, en el sentido de que los británicos tienen todavía a estudio la sugestión norteamericana de que se permita entrar en Palestina a cien mil judíos sin patria de Europa. Añadió que el gobierno de los Estados Unidos continúa "explorando todos los medios posibles de aliviar la situación de los judíos desplazados de Europa", y que "existe un perfecto acuerdo en que es nuestro deber adoptar enérgicas medidas para ayudar a esas infortunadas víctimas de la persecución nazi.

Como antecedente histórico de sus conclusiones, Mr. Byrnes incluyó en su declaración copia de una carta de Roosevelt al rey Ibn Saud de la Arabia Saudita, en la cual dice: "En ocasiones anteriores comuniqué a usted la actitud del gobierno norteamericano con respecto a Palestina y aclaré nuestro deseo de que no se tome decisión alguna sobre la situación básica de dicho país, sin consultar previamente y en pleno a los árabes y judíos".

Attlee prepara su declaración

LONDRES, 18 (R).—El primer ministro, Sr. Attlee, reiteró hoy en los Comunes, al responder a una pregunta que se le hizo, su deseo de formular en un próximo futuro una declaración sobre la cuestión de Palestina.

El miembro conservador Earl Winterton, al referirse a ese asunto, dijo que cada día de demora significaba que los bandos opuestos, los de la Liga Arabe y la organización sionista, mejoraban sus posiciones, con lo cual la solución del problema sería más difícil, siendo necesario que el Gobierno tuviese valor para afrontar la situación.

El Sr. Attlee respondió que no era cuestión de valor sino de pensar mucho. Esta contestación fué recibida con aplausos y risas.

No les permiten entrar en Palestina

JERUSALEN, 18 (AP).—Un contingente de inmigrantes judíos, entre ellos 74 niños, procedentes todos de Bulgaria, están detenidos en la frontera entre Turquía y Siria, y se les ha negado permiso para entrar en Palestina.

El último grupo de inmigrantes admitido

JERUSALEN, 18 (AP).—El último grupo de judíos emigrantes de Europa que llegó a Palestina, de acuerdo con las normas del "Libro Blanco", es esperado dentro de dos semanas. Los inmigrantes, que suman alrededor de mil, proceden de Rumania y muchos de ellos estuvieron internados en campamentos de concentración nazis.

Tito concentra fuerzas en la zona sur de Yugoeslavia

LONDRES, 18 ("The New York Times").—El mariscal Tito concentra fuerzas militares yugoeslavas y aviación en la parte meridional del país, habiendo comenzado una campaña de propaganda entre las unidades militares, manifestando: "Debemos defender con nuestra sangre los derechos de nuestros compatriotas en la Macedonia del Egeo", que en la actualidad pertenece a Grecia. Esta información fué transmitida por el teniente Vojislav Ilitch, de la fuerza aérea yugoeslava, que llegó a esta capital el 12 del actual como copiloto de un transporte yugoeslavo llevando personal diplomático. Se niega ahora a regresar a su patria, basándose en que "reina el terror en todo el país". Debe hacerse notar inmediatamente que Ilith es un servio bosniano, y que, en consecuencia, es un opositor lógico al mariscal Tito y su régimen, habiendo actuado anteriormente en las filas del ejército de Mihallovich; su padre, un sacerdote ortodoxo, fué fusilado por los croatas, y su hermano ejecutado por guerrilleros. Declaró que durante las últimas semanas muchos destacamentos militares armados han sido transportados calladamente a la Macedonia yugoeslava. Estas fuerzas incluyen el quinto, vigésimo primero y vigésimo quinto ejército servios, y una Lika, o "división de choque". Durante el mes último, el boletín del consejo de periódicos del ejército y de las unidades aéreas comenzó una violenta campaña de propaganda contra Grecia, que excede la anterior propaganda referente a Trieste. Este desarrollo de los acontecimientos, dice Ilitch, ha aumentado progresivamente a medida que se acerca la fecha de las elecciones en Yugoeslavia. Este boletín del consejo de periódicos, expresa el citado informante, está aprobado por representantes de la Ozna (policía secreta), o comisarios políticos en cada unidad, y la edición de la semana pasada del boletín de su unidad aérea, del Estado de Zemún, expresa que "la Macedonia entera debe ser una sola unidad. Si es necesario defenderemos con nuestra sangre los derechos de nuestros compatriotas en la Macedonia griega". Ilitch manifestó que desde el discurso de Mr. Bevin, en que mencionaba los regímenes de policía, el entusiasmo suscitado en el mes de agosto pasado por la victoria laborista en Gran Bretaña se había trocado en violenta hostilidad por las potencias occidentales. Ilitch informó que a pesar del acuerdo entre los Sres. Stalin y Churchill, por el cual Rusia tendría a su cargo el adiestramiento del ejército de Yugoeslavia y Gran Bretaña el de la fuerza aérea y de la marina (del que poca gente en Yugoeslavia ha tenido noticia alguna vez) nunca había tenido conocimiento de la existencia de instructores extranjeros en la fuerza aérea, salvo rusos. Dijo que su país recibe un número considerable de aviones de Rusia. Si Ilitch hubiera permanecido en Yugoeslavia habría sido destinado a funciones de instructor para los bombarderos soviéticos de dos motores Petliakov. Ilitch dijo que el ejército yugoeslavo mantiene todos sus efectivos sin haber cambiado desde que la clase de 1928 fué llamada en diciembre último. Dijo también que solamente los hombres mayores de 35 años son licenciados, si así lo solicitan específicamente los comités locales políticos, y aunque las tropas y oficiales desean retornar a sus hogares, son incitados a permanecer en las filas por la intensa propaganda de los oficiales políticos en todas las unidades, que hablan de los sufrimientos de "nuestros compatriotas en la Macedonia griega e Istria".

LA REUNIÓN DE LAS CORTES ESPAÑOLAS

MEXICO, 18 (AP).—El Dr. Luis Jiménez de Asúa, presidente de las Cortes españolas en el destierro, declaró que las sesiones de ese cuerpo comenzarán el 7 de noviembre próximo, y probablemente llegarán a su fin cuatro días después, aunque todo depende de la duración de los debates político, y especialmente, de la ratificación del gobierno del Sr. Giral.

El Dr. Jiménez de Asúa, que la semana última llegó procedente de la Argentina, se mostró optimista con respecto al buen éxito de la reunión.

Acusación de "Izvestia"

MOSCU, 18 (AP).—El diario "Izvestia" acusa al general Franco y a los diarios falangistas españoles de formular "verdaderas exhortaciones en favor de la formación de un bloque antibolchevique en Europa".

UNA RECOMENDACIÓN DEL CONGRESO DE CUBA

LA HABANA, 18 (AP).—El ministro de Relaciones Exteriores, Sr. Alvarez, declaró al corresponsal que el Gobierno estudia la recomendación del Congreso pidiendo la ruptura de relaciones diplomáticas con España y se mantiene a la expectativa en el caso argentino, sin pretender inmiscuirse demasiado en el problema interno de ese país. Respondiendo a las preguntas que le fueron formuladas, el canciller declaró: "Basándonos en las informaciones que tenemos, no abrigamos duda alguna de que a pesar de las dificultades que tenga que vencer el pueblo argentino, hallará cauces propios para lograr la libre determinación de su voluntad democrática". La declaración parece indicar el recelo que siente el gobierno cubano de que inmiscuirse demasiado en los asuntos internos de la Argentina pudiera resultar peligroso posteriormente para las otras naciones americanas, incluso Cuba.

Sobre el caso de España, el canciller declaró: "El Gobierno estudia en toda su trascendencia la recomendación del Senado y se propone realizar mayor esfuerzo para que su determinación esté acorde con los intereses e ideales del pueblo español y el cubano".

Se informó también, por otra parte, que el gobierno de Cuba continuará realizando operaciones de trueque de azúcar por otros productos latinoamericanos, hallándose a estudio las operaciones de trueque con Chile, Venezuela, México, Colombia, Ecuador, Uruguay y la Argentina.

ELIXIR DE QUINA MARTINI

GRAN LICOR DIGESTIVO

PELICULA

Lutz Ferrando

Compre hoy sus rollos de película marca Lutz Ferrando, para sus fotos de fin de semana. La película Lutz Ferrando es ortocromática, ultra rápida, y... de

CELULOIDE

LAS REUNIONES DE LA OFICINA I. DEL TRABAJO

PARIS, 18 (AP). — Dos delegaciones obreras argentinas ante la Oficina Internacional del Trabajo se encuentran en Paris y se alojan en el mismo hotel. Afortunadamente, es el Grand Hotel, donde una enorme masa de congresistas de dicha oficina, hombres de negocios y viajeros de todas las nacionalidades constituyen un abigarrado conjunto.

Los delegados a la Conferencia Sindical Mundial y al congreso de la Confederación de Trabajadores de la América latina: Leirós, Cabrera, Iscaro y Falasco, fueron admitidos por el grupo obrero de la Oficina Internacional del Trabajo como "observadores". Esto no significa su admisión oficial como delegados.

Pérez Leirós declaró a The Associated Press que ha presentado "una protesta a la mesa de la Conferencia contra la inclusión de la delegación argentina en la lista oficial de delegaciones, fundándose en que el delegado obrero no representa verdaderamente al movimiento obrero argentino; y en cuanto a la delegación del gobierno, consideramos vergonzoso que una organización democrática mundial acepte como espectadores siquiera a representantes de un gobierno fascista. Espero que el grupo obrero aprobará nuestra protesta".

La Comisión de Revisión de Credenciales, formada por tres miembros, uno de los cuales es Lombardo Toledano, emitió un informe sobre la Argentina consignando escuetamente que "la delegación de dicho país no se ha presentado todavía".

Entretanto, parte de la delegación oficial llegó anoche a París. Eduardo R. Stafforini y Juan Raúl Picheto, gubernamentales, y juan Rodríguez y Manuel Pichel, trabajadores, fueron los que llegaron. Rodríguez declaró a The Associated Pres: "No tenemos ninguna noticia sobre los delegados patronales, que suponíamos llegados antes que nosotros. Según la constitución de la Oficina Internacional del Trabajo, estando ausentes los representantes de los patronos de un país, los representantes obreros carecen de voto. Por ello pedimos instrucciones cablegráficas a la Confederación General del Trabajo, nuestra mandataria, para decidir si nos incorporamos o no a la conferencia".

Parece que los delegados gubernamentales pidieron también instrucciones al Gobierno acerca de la actitud que deben adoptar. Los bruscos cambios de la política argentina repercuten forzosamente en la situación, y si los delegados argentinos están desorientados, mucho más lo están los círculos internacionales ajenos al pleito.

Rodríguez dijo: "Si la Confederación General del Trabajo de la Argentina nos ordena presentarnos a la conferencia, lo haremos, usando el derecho que nos confiere el hecho de estar la Argentina afiliada a la Oficina Internacional del Trabajo y haber sido invitada oficialmente a enviar una representación a la conferencia de París".

Las representaciones de Italia y Guatemala

PARIS, 18 (AP).—El Comité de Propuestas de la Organización Internacional del Trabajo recomendó la readmisión de las representaciones de Italia y Guatemala al seno de la organización.

Designación de presidentes

PARIS, 18 (R).—La Conferencia de la Organización Internacional del Trabajo, reunida en la Sorbona, designó a los presidentes de varios subcomités establecidos para ocuparse de los problemas antes de la Conferencia. Mr. Edwards, jefe de la delegación gubernamental británica, fué designado presidente del Comité de Trabajo de postguerra; el Sr. Luis Augusto Monteiro, de la delegación gubernamental brasileña, ha sido nombrado presidente del comité de Ordenes Destacadas; Radi Abu Seie, jefe de la delegación gubernamental egipcia, fué electo presidente del Comité de Resoluciones. En su calidad de presidente del Comité de Cuestiones Constitucionales, Sir Samuel Runganadhan, jefe de la delegación gubernamental india, se ocupará en preparar el terreno para las negociaciones entre la Organización Internacional del Trabajo y el Consejo Social y Económico de las Naciones Unidas. Dicho comité estudiará las propuestas tendientes a cortar todas las relaciones entre la Organización Internacional del Trabajo y la Liga de las Naciones. Además moldeará y equipará nuevamente a la Organización Internacional del Trabajo. Dicho organismo es autónomo e independiente y tiene poderes para enmendar su propia constitución.

BOLIVIA

DIMITIÓ EL TITULAR DE RELACIONES EXTERIORES

LA PAZ, 18 (AP).—La anunciada crisis del gabinete se ha reducido a la renuncia del ministro de Relaciones Exteriores, Sr. Gustavo Chacon, quien informó al corresponsal que había pedido al presidente de la República que aceptara su dimisión. El teniente coronel José Pinto ocupará la cartera interinamente. El jefe socialista Enrique Baldivieso declaró que había declinado ocupar dicha cartera.

ESTE ES MI RELATO

Por el general JONATHAN M. WAINWRIGHT

VI

Aquel día (13 de diciembre) los japoneses nos asestaron un golpe muy serio. Limpiaron las playas en Vigan, de Sur a Norte, partiendo del golfo de Lingayen y empleando para eso las fuerzas de sus buques de guerra. Luego descargaron 84 transportes atiborrados de gente.

Aquel día me di cuenta, una vez por todas, de lo fútil que es intentar una guerra si no se cuenta con fuerzas aéreas. ¡Qué blancos habrían constituído aquellos 84 transportes! Pero el único aeroplano que voló sobe ellos durante el desembarco fué un aparato P-40 de reconocimiento. El puñado de torpederos con motor se encontraba muy hacia el Sur.

Las órdenes que recibí de MacArthur fueron simples y concretas: "En caso de un desembarco, ataque y destruya a las fuerzas enemigas".

Pero no habría sido posible atacar ni aun en el caso de haber contado con tropas bien preparadas. No había sitio para desplegar fuerzas considerables entre las montañas y las playas en la zona del desembarco. Intensifiqué las actividades de patrullas en torno a los puntos ocupados por los japoneses; quería demorar todo lo posible su avance, mientras maniobraba con mis divisiones para situarlas en posiciones desde las cuales pudieran lanzarse a un contraataque.

La guerra con proyectiles comenzó el 16 de diciembre, y cuando dirijo a aquel cuadro una mirada retrospectiva, no puedo menos que opinar que aquello constituyó un símbolo conmovedor de todos los demás combates librados en la estéril lucha primera por las Filipinas. Dos ómnibus cargados de tropas japonesas que avanzaban hacia el Sur desde Vigan cayeron en una emboscada que les fué tendida por un pelotón de infantes filipinos bajo el mando de un tal teniente Williams. Esa emboscada se realizó en un pequeño punto denominado Tagudin. Fué el comienzo, pese a lo insignificante de sus proporciones, de una guerra terrestre llamada a sacudir a la totalidad del Pacífico.

Los ómnibus japoneses quedaron bloqueados por los hombres de Williams. Se oyeron los estampidos desde posiciones ocultas a la vera del camino, y cuando los japoneses descendieron como hormigas de sus vehículos, el teniente Williams avanzó con dificultad por entre los matorrales y con su pistola dió muerte a cuatro enemigos en una lucha mantenida a escasa distancia.

Luego nuestros soldados se retiraron. Fué el principio de días y noches interminables, en los que nuestra gente mataba japoneses, sufría bajas y se retiraba oportunamente. Eso no significa que no intentáramos sostener con cuantos medios teníamos a nuestro alcance las posiciones que se hallaban en nuestro poder.

Ya por entonces los japoneses jugaban a cartas vistas. No se animaban a atacar en las proximidades de la costa de Zambales. Por eso pedí a MacArthur que me quitara el mando de la 31a. división y me diera el de la 91a. con cuantos elementos tuviera disponibles. Ese cuerpo sólo me había sido adscripto; no era mío. Recibí la respuesta de Manila en el sentido de que MacArthur daba su aprobación, y al mismo tiempo me llegó una orden superior, según la cual mis fuerzas de Luzón septentrional debían contener al enemigo hacia el Norte de una línea que corría de Este a Oeste, a través de la estrecha llanura de la costa, que se encontraba a 80 kilómetros al sur de San Francisco de la Unión. Sólo había un camino hacia el Sur para las tropas de desembarco procedentes de Vigan, y era el que corría directamente hacia el Sur por los llanos de la costa. Los montes que se alzaban a la izquierda y el Mar de la China, que se extendía a la derecha, impedían el avance por cualquiera otra vía.

Los japoneses aparecieron en la llanura costera el 21 de diciembre y chocaron con un batallón del regimiento 13o. de infantería y uno del 12o., situado en los alrededores de San Juan, a ocho kilómetros al norte de San Fernando. Al verse flanqueados por las fuerzas enemigas —y en virtud de su inexperiencia—, mis soldados se dispersaron y quedaron aislados del grupo principal. Grupos diseminados de las unidades copadas huyeron en busca de la espesura de las montañas, hacia el Este, y luego fueron filtrándose, de vuelta, al grueso de nuestro ejército, en pequeños grupos que llegaron día tras día en el transcurso de las dos semanas siguientes.

Los jefes norteamericanos que actuaban en los regimientos 13o. y 12o. de infantería, tenientes coroneles Moses y Noble, y el mayor Joe Ganahl, figuraban entre los más sobresalientes oficiales combatientes bajo mis órdenes. Ganahl, animoso tejano, peleó como pocos hombres pueden haber luchado hasta la caída de Bataán. Y después, cuando, seguramente, contemplaba con sus ojos cansados el débil rayo de luz de la liberación, encontró la muerte, ya en las postrimerías de la guerra, cuando un submarino torpedeó a un buque-prisión japonés lleno de soldados nuestros.

Sólo Dios sabe lo que les habrá pasado a Noble y Moses, hombres valerosos. Se internaron por los montes después de la caída de Bataán y lograron organizar una fuerza de guerrilleros bastante importante, con la que estorbaron a los japoneses durante muchos meses, creando emboscadas, realizando incursiones y llevando la tan ruda vida de los indivíduos perseguidos.

Los relatos de su espíritu indómito nos llegaban bajo la forma de noticias dadas con voz cuchicheada por hombres que los habían visto o que tenían información fidedigna acerca de cuanto ellos habían podido realizar.

Pero finalmente Noble y Moses decidieron rendirse. Sus provisiones y armas quedaron reducidas a nada. Accedieron por último a los constantes pedidos de los japoneses para que se rindieran. Se les prometía que habrían de ser tratados como honorables prisioneros de guerra, siempre que se aviniesen a abandonar sus escondrijos y rendirse.

Noble y Moses abandonaron la lucha. Inmediatamente fueron encerrados en un calabozo de la vieja ciudad amurallada de Fort Santiago y, según todos los informes, allí se los flageló y torturó durante largo tiempo. Ulteriormente fueron vistos en la cárcel de Bilibid por varios de nuestros soldados. Se les había hecho padecer hambre, hasta que quedaron reducidos a poco más que meros esqueletos. Parece que uno de ellos había sido condenado a la ceguera. Cuando los vieron por última vez llevaban las manos atadas con alambres a la espalda, en momentos en que los retiraban de la cárcel.

Nuestro tropiezo en San Juan fué desalentador. Pero todavía no estábamos arremetiendo. Adelanté al regimiento 71º de infantería y un batallón de artillería de campaña hacia el Norte, bajo el mando del coronel Donald Bonnet, con instrucciones para que atacara a la cabeza de la columna japonesa e intentara demorar su avance hacia el Sur desde la región de Vigan. Bonnett partió por el camino de la costa con los pocos ómnibus que pude cederle.

Pero aquella noche del 21 al 22 de diciembre los japoneses desembarcaron tropas de 16 transportes más que fondearon inmediatamente hacia el sur de Bauang y a lo largo de las costas del golfo de Lingayen en dirección al Sur, hasta Agoo, punto que quedaba frente al flanco derecho de la 11ª división. Una de las fuerzas japonesas de desembarco avanzó hacia el interior, tras la sección más septentrional de las tropas que Bonnett dirigía hacia el Norte.

Los enemigos atacaron a Bonnett en la mañana del 22 de diciembre y simultáneamente ejercieron gran presión sobre el flanco derecho de la 11ª división, situada hacia el sur del grupo de Bonnett, en San Fabián.

Como yo sabía que la posición de Bonnett era insostenible, ordené que la porción meridional de sus fuerzas —que se dirigía hacia el Norte— cambiase de rumbo y regresase por el llano de la costa, pasara por Rosario y recuperase el punto relativamente seguro de nuestro flanco derecho que se extendía a lo largo de la base del golfo de Lingayen.

En cuanto a Bonnett en persona y sus fuerzas situadas más al Norte, ordené que continuasen su avance septentrional hasta llegar a Bauang, se internaran por la carretera de Naguilian, que sube serpeando por las laderas de la montaña hasta Baguio, y luego regresaran hasta nuestra posición siguiendo un camino de montaña que se dirige al Sur y que es conocido con el nombre de carretera de Kennon.

Establecí claramente que Bonnett debía recorrer ese camino de rodeo con la máxima celeridad posible; que era imperativo (como lo explicaré algo más adelante) que él y sus hombres salieran de la carretera de Kennon antes del anochecer del día 22.

Hubo algo que no anduvo bien. Bonnett avanzó por las curvas del camino de Naguilian hasta llegar a Baguio y evadió con buen éxito a la fuerza enemiga, que a la sazón descendía procedente de Vigan. Pero hizo un alto en Baguio para que sus subordinados comieran y descansasen. No había manera de que yo me enterase de semejante cosa, ya que en aquel mismo momento estaba planeando una maniobra capaz de retardar a los japoneses o aminorar la eficacia de su avance; pero para conseguir eso era indispensable que yo sacrificara la carretera de Kennon, es decir la vía de escape con que podía contar Bonnet.

Mi plan consistía en asestar un golpe a la punta de lanza japonesa dirigida hacia el Sur, valiéndome de los hombres mejor preparados bajo mis órdenes —el 26º de caballería— y al mismo tiempo contener las fuerzas que estaban desembarcando en las cercanías de Damortis (en las playas orientales y a mitad de camino con respecto al golfo de Lingayen). Estas nuevas tropas, reforzadas por desembarcos efectuados todavía más al Sur, eran las que amenazaban la penetración del flanco de la 11ª división en los alrededores de San Fabián.

El 26º llegó a Damortis y con cuantos elementos tenía atacó a los japoneses que estaban desembarcando allí, y a otros que llegaban desde el Norte. Con un poco más de vigor y buena suerte, tal vez el 26º hubiera desparramado a los japoneses a todo lo largo de la llanura costera. Pero el enemigo lanzó un llamado en demanda de aviones. Llegaron los aparatos y castigaron a nuestros soldados y caballos sin temor a un contraataque aéreo. Aquel día perdimos en Damortis gran número de nuestros soldados de primera clase y bastantes cabalos excelentes, inclusive el mío, Little Boy, que recibió una bala en la cabeza.

Otro de los motivos por los cuales fracasó el 26º fué que el apoyo de tanques que intenté ofrecer estuvo muy por debajo de mi expectativa. Los tanques —los de tipo liviano de siete toneladas, que a la sazón eran el modelo "standard"— actuaban en mi zona, pero lo hacían bajo el mando independiente del general de brigada James R. N. Weaver.

Solicité que una compañía (16) de ellos fuera enviada a Damortis para ayudar al 26º en su difícil y variada misión. En cambio, sólo se envió a un pelotón de cinco tanques y eso no fué ni siquiera aproximadamente bastante. El pelotón luchó como mejor pudo contra los japoneses, cuyos morteros livianos y minas tipo "sartén" resultaban fatales para tales tanques, especialmente cuando éstos no eran muchos.

Con todo, el 26º tuvo una actuación más que favorable, dadas las circunstancias. Al retirarse consiguió atraer a los japoneses hacia el Este, en dirección a Rosario, librando valientes batallas destinadas a demorar la acción enemiga a lo largo de todo el trayecto.

Como yo lo había previsto, el 26º retrocedió a través de la carretera de Kennon, y cuando los japoneses lo persiguieron cortaron la retirada de Bonnett y de sus soldados, que descansaban. El 26º continuó su lucha de retroceso hasta llegar y cruzar el río Bued, hacia abajo y al este de Rosario.

Bonnett y sus hombres quedaron aislados en algún punto del sacrificado camino de Kennon. Pero ya por entonces el flanco no muy sólido de de la 11ª división —y por cierto la totalidad de nuestro lado derecho— no podían ser desbaratados.

La retirada del 26º pudo convertirse en realidad, gracias a mil actos de valor; pero nadie superó el arrojo del mayor T. J. H. Trapnell, excelente jugador de futbol norteamericano y de polo, como asimismo buen oficial que sirvió bajo mis órdenes, siendo yo comandante del 3º de caballería antes de la guerra.

Trapnell iba al mando de la retaguardia del 26º cuando éste atraía a los japoneses en dirección al Este. Los tanques nipones lo acosaban intensamente mientras él iba retrocediendo. Aproximadamente a mitad de camino entre Damortis y Rosario llegó a un puente de madera, tendido sobre un arroyo de aguas profundas y barrosas, por el cual no podían cruzar los tanques. Dispuso entonces que un camión quedara colocado de costado para cerrar la entrada al pequeño e importante puente. Los tanques japoneses se encontraban a escasa distancia de él y disparaban en todo momento. El mayor sacó su pistola con toda calma, disparó para arrancar de ese modo el carburador del camión, prendió fuego al vehículo y se alejó del lugar. Por aquella hazaña le fué oportunamente concedida la Cruz del Servicio Distinguido.

Para Trapnell la guerra estaba destinada a terminar muy pronto. Y sólo Dios sabe cuántas indignidades comenzaron después de la caída de Bataán. El mayor no sólo sobrevivió a su cautiverio, sino que, además, escapó del buque-prisión que se iba a pique y que concluyó con la vida de Ganahl y tantos otros, pocos meses antes de la terminación de la larga guerra.

Desde mi nuevo cuartel general en Alcalá, a orillas del río Agno, inmediatamente al sur de la base del golfo de Lingayen, dispuse que la harto castigada y cansada formación del regimiento 26º de caballería fuera relevada por la 71ª división. Envié a los hombres de a caballo a la aldea de Bilanolan para que les curasen las heridas. Sus pérdidas alcanzaron a unos 150 muertos y heridos en la lucha sostenida entre Damortis y el Bued; además, una tropa formada por alrededor de 100 hombres se separó del resto y se colocó en Bontoc, distribuyéndose por los montes para evitar que los japoneses avanzaran hacia Baguio por el camino de Naguilion.

En la misma tarde del 23 de diciembre hablé por teléfono con el cuartel general de MacArthur; informé que teníamos un breve período de calma e insinué que mi flanco derecho y la totalidad de la línea podrían fortalecerse si yo lograba retirarme hasta más allá del río Agno. MacArthur expresó inmediatamente su aprobación.

Entonces informé al cuartel general que me parecía factible lanzar un ataque desde la línea del río Agno, siempre que pudiera contar con los servicios de mi antigua división filipina. El cuartel general me ordenó que formulase mis planes para el contraataque.

—Haré que los planes lleguen allá cuanto antes— dije a gritos por teléfono.—. Pero solicito que se me contese ahora lo referente a la división filipina.

Siguió una breve demora y luego volví a oír la misma voz:

—Eso es muy poco probable —se me anunció.

La burbuja de mis ambiciones para el contraataque estaba a punto de reventar. Cualquier novicio podía comprender que sin la división filipina no habría ataque. Esa división conocía las cosas esenciales relacionadas con el combate. Las divisiones del ejército filipino que a la sazón me disponía a distribuir a lo largo de la margen meridional del Agno, no tenían ni la preparación ni los equipos ni la disciplina indispensables para el ataque.

Sin embargo, aquella noche del 23 de diciembre yo preparaba mis planes de contraataque (convertidos ya en esperanza casi perdida) cuando un llamado telefónico del cuartel general de MacArthur lo detuvo todo.

Me habló Pete Irwin.

—El WPO-3 está ejecutándose — anunció Pete.

Píldora amarga que tragar, porque el "War Plan Orange Nº 3" significaba el último recurso: la retirada sin esperanza a Bataán, que había sido planeada desde hacía tanto tiempo. Supongo que mi silencio debió de prolongarse mucho tiempo, ya que Irwin volvió a hablar desde el otro extremo de la línea.

—¿Ha comprendido usted? — me preguntó.

—Sí, comprendo —repuse con calma.

Aquello no fué todo. Según me enteré, MacArthur estaba a punto de salir de Manila para establecer su cuartel general en Corregidor.

Para un militar, su mundo está en el lugar donde lucha. El mío estaba desmenuzándose.

(Continuará).

(Copyright 1945, por King Features Syndicate, Inc. Se prohibe estrictamente la reproducción total o parcial).

EL MILAGRO DE LA ENERGIA ATOMICA

Por WILLIAM WILLS DAVIES

(Para LA NACION)

NUEVA YORK, agosto de 1945.

La energía atómica puede revolucionar toda la vida humana. Este es el pensamiento principal que emerge del torbellino de reflexiones y comentarios que siguieron a la noticia estremecedora de que una bomba atómica había sido arrojada sobre territorio del Japón. Ninguna narración nacida de la prolífica imaginación de Julio Verne o H. G. Wells puede competir con los impresionantes hechos concretos referentes a la invención y perfeccionamiento de la bomba atómica. Los hombres de ciencia y otros comentaristas han tratado de explicar con claridad los trabajos realizados, pero el público, carente de la necesaria preparación científica, tropieza con dificultades para comprender cómo se ha cautivado la energía del poderoso átomo. Al público le basta saber que el milagro se ha realizado, que apresuró el fin de la guerra contra el Japon y que en manos de los hombres de ciencia y de los industriales podrá convertirse en un agente que dé nuevas formas a todas nuestras vidas. Todavía es poco lo que sabemos. Pero los comentaristas de temas científicos están ya especulando sobre la forma en que la fuerza atómica podrá ser utilizada para hacer la vida más fácil y el trabajo menos oneroso. Desde luego, estamos todavía puramente en el campo de la especulación, ya que por razones de índole militar poco es lo que se ha dicho hasta ahora sobre la manera de encauzar por vías económicas este gran descubrimiento realizado en el reino de los átomos. Pero lo que se sabe lo deja a uno sin respiración. Una sola bomba atómica tiene el poder de más de 20.000 toneladas de TNT. Así lo dice el breve anuncio oficial. Y mientras la gente trataba de forzar la imaginación para hacerse una idea de lo que significaba ese dato, se supo que la primera ciudad japonesa alcanzada por la bomba atómica había quedado casi completamente destruída. La segunda bomba puso al Japón de rodillas.

La bomba atómica fué creada como un instrumento de guerra. El relato de esta creación es fascinador. Los trabajos relacionados con la bomba atómica fueron el secreto mejor guardado de la guerra. En un país donde los periodistas son sumamente eficaces y extraordinariamente averiguadores no se publicó una palabra acerca de los experimentos sobre la energía atómica hasta que el presidente Truman hizo su trascendental anuncio. Sin embargo, era mucho lo que sabían los periodistas. Sabían que donde antes había bosques aparecieron nuevas comunidades, que los nuevos obreros habían duplicado la población de pequeñas ciudades y que miles de hombres estaban trabajando en tareas que no comprendían. La tarea en los grandes laboratorios y fábricas estaba en desarrollo. Pero los periódicos no publicaron una sola frase, ni una sola palabra se pronunció por las estaciones radiotelefónicas. Los reporteros cooperaron plenamente con el Gobierno, absteniéndose de hacer preguntas sobre un tema que sabían prohibido. Hace más de un año la oficina de censura de Washington pidió a la prensa y a la radiotelefonía que no publicaran ni transmitieran ninguna información relativa a experimentos relacionados con la guerra y referentes a átomos y a substancias y elementos comprendidos en una lista. Durante todos los largos meses, mientras los hombres de ciencia y los obreros trabajaban febrilmente en una carrera contra el tiempo, los periodistas hicieron honor a la confianza depositada en ellos. Entretanto los más grandes hombres de ciencia del mundo se afanaban día y noche en el trabajo del laboratorio y en la investigación, construían cientos de talleres y fábricas, gastaban 2000 millones de dólares y producían la milagrosa bomba atómica. Dos mil millones parece mucho dinero. Pero esto es lo que dijeron los funcionarios de Washington: si la bomba lograba adelantar en nueve días el fin de la guerra ahorraría más de lo que había costado. Los hombres de ciencia y los ingenieros, en incansable carrera para completar la bomba antes de que Alemania pudiera llegar a la misma meta, redujeron a tres años una investigación progresiva que normalmente habría exigido veinte años.

Pero el norteamericano medio se plantea, perplejo, esta pregunta: ¿qué significará la energía atómica en un mundo de paz? El campo de las especulaciones parece ilimitado. Es cierto que el presidente ha dicho que la aplicación del poder atómico a las tareas de la paz deberá aguardar un largo proceso de investigación y perfeccionamiento. Pero los comentaristas de problemas científicos hacen preguntas como éstas: ¿Puede la energía atómica reemplazar al carbón y el petróleo como combustible o al agua como fuerza? ¿Puede lograrse que impulse a los navíos a través del océano con un costo que equivalga apenas a una fracción del actual? ¿Puede un pequeño trozo de substancia atómica impulsar a un automóvil durante un año? ¿Puede calentar las casas y las oficinas? La respuesta a estos interrogantes todavía falta. Pero algunos expertos en aviación contemplan como lejana posibilidad la fabricación de un motor atómico para aeroplanos. Una autoridad en la materia, al tocar este asunto en términos comprensibles, declaró que no era fantástico pensar en un depósito de combustible del tamaño de un ladrillo con potencia suficiente para hacer que un aeroplano dé varias veces la vuelta al mundo. Las posibilidades de la energía atómica están abiertas a todas las conjeturas, pero nadie duda de que no se escatimarán esfuerzos para hacer que este milagroso descubrimiento sirva, no sólo en la guerra, sino también en la paz.

Ha de recordarse que antes de la guerra se hablaba mucho de lo que podría hacerse con la energía atómica en caso de encontrarse los medios para utilizarla. Un colaborador de "El Progreso de la Ciencia" imaginó estas sorprendentes posibilidades: Desintegrando los átomos de una sola libra de agua podría producirse energía suficiente para calentar cien millones de toneladas de agua desde el punto de congelación hasta el punto de evaporación; una bocanada de aire desintegrado en sus átomos haría funcionar un poderoso aeroplano durante un año; un puñado de nieve atomizada proporcionaría calor durante un año a una casa grande; el papel de un pequeño boleto de ferrocarril brindaría energía suficiente para que un pesado tren diera la vuelta al mundo, y un vaso de agua desintegrada en átomos daría energía eléctrica equivalente a la producción de un año de una enorme usina. En una palabra, si la energía atómica de las diversas substancias fuera utilizable en su totalidad, todas las otras formas de energía, como la del combustible y los explosivos serían superadas y se convertirían en anticuadas. Todo esto parece como un viaje por Utopía. Pero, ¿qué otra cosa hubiese parecido hasta hace pocos días cualquier conversación sobre una bomba atómica capaz de devastar a toda una ciudad de un solo golpe? Es lógico, pues, que los comentaristas se lancen sin freno en el reino de las conjeturas. Pero los escritores que no pierden de vista el aspecto económico del problema, sin negar las enormes posibilidades del uso de la energía atómica en tiempo de paz, se preguntan cuáles serán sus efectos sobre la actual estructura económica. Muchos predicen ya que habrá millones de desocupados casi inmediatamente después de la guerra. Si los nuevos usos de la energía atómica llegan a reemplazar al carbón y al petróleo —preguntan esas personas —¿qué será de los muchos millones de trabajadores que queden sin empleo?

La principal cuestión que plantean los comentaristas científicos es la de saber hasta qué punto estamos lejos de la aplicación práctica de la fuerza atómica con fines mejor dirigidos y menos violentos que los del bombardeo. Se señala que si la energía atómica siempre produce resultados tan destructores, quizá pase mucho tiempo y se requieran muchas investigaciones para fiscalizar sus efectos. Un escritor señala que una de las primeras tentativas de máquina de combustión interna fué la invención de un francés, en la cual la pólvora servía como combustible. La invención resultó un fracaso. Algunos sugieren que para evitar una acción violenta la energía atómica podría ser empleada indirectamente. Por ejemplo, podrían ponerse en contacto con el agua diminutas cantidades de combustible atómico, a fin de generar así vapor. Esta es sólo una de las muchas sugestiones formuladas. Quienes realmente saben las respuestas —si ellos son los hombres de ciencia que crearon la bomba atómica— permanecen en silencio. Otra cuestión es la de saber si el uranio, el elemento básico de las nuevas bombas, es la única fuente de poder atómico. Si resultase así, la pequeña cantidad de uranio de que se dispone en el mundo en la actualidad podría hacer prohibitivo el costo de la utilización de la nueva energía. Al hacer frente a una guerra, se señala, los gastos no importan. En cambio, al buscar energía para hacer funcionar una industria, los gastos son de vital importancia. Pero nadie ha dado la respuesta que permita saber si el uranio es el único elemento o si las fuentes de producción de energía atómica han sido aumentadas. Sin embargo, los comentarios de los principales estadistas y hombres de ciencia del mundo entero justifican la esperanza de que el descubrimiento realizado, que permitió aplicar la energía atómica en la guerra y que marcó el comienzo de una época, podrá ser perfeccionado de modo que sirva como instrumento de progreso en la paz y en la industria.

Si uno trata de resumir opiniones de industriales de espíritu agudo y sensato se encuentra con que la mayoría de ellos conviene en que la fuerza atómica llegará a desempeñar una parte en la vida cuotidiana de la humanidad. Pero ¿cuándo será así? Casi todos ellos creen que sólo después de muy pacientes experimentos y probablemente no antes de diez o veinte años. Varios peritos industriales y económicos señalan de manera principal que, además de los problemas técnicos del asunto, sólo el tiempo podrá decir si la energía atómica resultará utilizable con un costo que justifique su uso comercial general. Por ejemplo, un anuncio del Instituto Norteamericano de la Antracita dice que se ha expresado que el carbón podría producir tres millones de veces más de energía si fuera empleado atómicamente y no por combustión. De acuerdo con esta proporción, la sexta parte de una onza de carbón bastaría para satisfacer las necesidades de una casa de tipo medio y veinte toneladas reemplazarían a toda la producción actual de carbón.. Pero el Instituto observa que hay tres interrogantes todavía sin respuesta que señalan que pasarán muchos años antes de que las fábricas atómicas sean una realidad. Dichos interrogantes son: 1º, ¿puede la energía atómica ser dominada en las fábricas? 2º, el uranio y otras materias que ahora se emplean en la investigación atómica tienen átomos complejos, de ruptura relativamente fácil. El carbono, en cambio, posee los átomos menos complejos, lo cual indica una estabilidad mucho mayor. 3º, ¿cuánto costaría someter al carbón a un tratamiento industrial que le diera una forma apta para la utilización de la energía atómica en la producción de calor? Los peritos dicen que el empleo de la fuerza atómica como substituto de la nafta parece todavía muy distante. Es interesante también señalar que algunos médicos especulan sobre la posibilidad de que los principios atómicos puedan ser aplicados en la curación del cáncer.

¿Cómo será fiscalizado este nuevo agente de calor y fuerza, tan terrible en sus potencialidades? La opinión general es que Gran Bretaña y los Estados Unidos deben compartir los beneficios de este trascendental descubrimiento con todas las otras naciones amantes de la paz. Se ha sugerido que las Naciones Unidas fiscalicen su desarrollo y perfeccionamiento y que con tal propósito se establezca un organismo especial dentro de la estructura de la organización creada para el mantenimiento de la paz. Al encarar las incontables posibilidades del futuro de la fuerza atómica, el senador Hatch, de Nueva México, ha dicho gravemente: "Si no vivimos juntos en paz, moriremos juntos". El senador O'Mahoney, de Wyoming, cree, que los hombres de ciencia de otras naciones igualarán pronto los descubrimientos de los británicos y norteamericanos. Por consiguiente, insta a que una organización amante de la paz fiscalice el desarrollo del poder atómico a fin de garantizar su utilización con fines exclusivamente pacíficos. Muchos periódicos abogan por que todos los descubrimientos en el campo de la fuerza atómica pasen al dominio público. Sostienen que sólo mediante la propiedad y explotación del Estado podrá lograrse el pleno desarrollo de esta nueva y milagrosa fuerza.

10, con asistencia de las autoridades. En seguida se efectuará una procesión con el Santísimo Sacramento, que recorrerá las calles que rodean a la plaza Eduardo Costa, ceremonia previa al acto de la consagración de la parroquia al Sagrado Corazón de Jesús, en homenaje al centenario que acaba de cumplir el Apostolado de la Oración.

Por la tarde la junta parroquial de la Acción Católica realizará un acto en honor de las madres cristianas. El panegírico de la santa titular de este pueblo estará a cargo de un sacerdote foráneo.

BUENOS AIRES

LA 74a. EXPOSICIÓN DE GANADERÍA DE BALCARCE SERÁ INAUGURADA EL 28

BALCARCE, 18.—La Asociación Ganaderos de Balcarce, S. A., organiza su 74a. exposición ganadera, a inaugurarse el 28 del actual. Se han inscripto conocidas cabañas de la zona, entre las que figuran las siguientes: La Pastoril, de Juan J. Baurin; La Perla, de Carlos Borzani; La Helena, de Oroquieta Hnos.; El Centinela, de Juan Elissondo; La Cuadrada, de Suc. Silvano Bousom; La Juanita, de Juan J. Chavat; La Esperanza, de Cipriano y Manuel Otero; San Francisco, de Jorge M. Alberti; San Esteban, de Suc. Antonio Raffo; San Ramón, de Suc. José A. Newton; La Pradera, de Raúl E. Alberdi; La Esperanza, de J. Roberto Raffo; Las Hermanitas, de Muñoz Hnos.; La Vigilancia, de Ginés Ridao; San Vicente, de Santiago E. Soulas; Angus, de Costa y Raffo; La Lolita, de Tulio A. S. Ganduglia; El Cortijo, de Javier Suárez; El Mataco, de Juan C. Newton; El Retiro, de Juan Maguirre; La Eudosia, de Juan Carlos Peterson y Cía.; San Guillermo, de Roberto D. Hardie; San Manuel, de Suc. Miguel Landívar; La Venancia, de Sáenz Hnos.; Souvenir, de Anselmo Bousom; La Pradera, de Nicolás Fernández; La Alianza, de Pedro Vismara; La Sin Igual, de Otamendi Hnos.; La Luisa, de Raúl P. Castro; Santa María, de Suc. Antonio C. Sáenz; La Concepción, de Suc. Ignacio Sarasola; San Jerónimo, de Jerónimo Fernández; La Polola, de Angel Huidobro; La Balbina, de Paulina G. de San Martín; La Reforma, de Zeberio Hnos.; El Edén, de Suc. J. P. Vismara; La Polola, de Luis A. Vignolo; El Mataco, de María E. T. de Newton, y María Zelfa, de Ceferino Valladares.

La inscripción ha reunido a un considerable lote de ejemplares, muchos de alta calidad. El detalle de los anotados es el siguiente: 206 toros Shorthorn, Aberdeen Angus y Hereford, de pedigree, inscriptos, puros por cruza a galpón, corral y campo; seis vaquillonas Shorthorn; 265 carneros Lincoln, Romney Marsh y Southdown, de pedigree, inscriptos, puros por cruza, a galpón y a campo; 15 borregas Lincoln y un padrillo percherón Postier.

Carhué prepara su nueva temporada de verano

CARHUE, 18.—Se realizan los preparativos previos a la inauguración de la 26a. temporada y están muy adelantadas las obras de construcción y ensanche que se realizan en Mar de Epecuén para dotar a ese centro de turismo y curación de las mayores comodidades para dar albergue a los millares de turistas que llegan de todos los puntos del país. Considérase que los poderes públicos provinciales, nacionales y municipales deben prestar apoyo e intervenir encarando en forma decisiva la solución de los distintos problemas que afectan el futuro de esta privilegiada fuente de salud, tales como la inmediata expropiación o definición del estado legal del lago Epecuén, que una comisión creada "ad hoc" tiene en estudio desde tiempo, con el fin de fomentar la utilización integral de sus aguas; apresurar la urbanización de sus riberas; construcción de un hotel termal oficial, obra necesaria e indispensable, por cuanto serviría de freno a las tarifas y de estímulo para nuevos capitales, y construcción de una colonia de vacaciones para niños débiles.

El día de Santa Florentina será celebrado el domingo en Campana

CAMPANA, 18.—El domingo celebrará esta parroquia el día de su patrona, Santa Florentina. Se ha preparado un extenso programa, entre cuyos números se destaca una misa solemne, a las

LA NACION

LA NACION será una tribuna de doctrina (Núm. 1, Año 1) — *Director* LUIS MITRE — *Fundado por Bartolomé Mitre el IV I MDCCCLXX*

El abastecimiento primordial

En la Conferencia Internacional de Alimentación y Agricultura, reunida en Quebec, se ha comenzado a discutir las cuestiones vinculadas con la posibilidad de proporcionar a los pueblos del mundo los medios de nutrirse en la medida en que lo exige su bienestar. Trátase del esencial problema de la alimentación, o sea la base misma de la subsistencia, que en los tiempos normales se resuelve con un sentido puramente local, mediante lo que cada país produce o completa con la importación de los artículos de que carece. La guerra ha dado a ese problema un carácter pavoroso, como puede apreciarse por lo que se piensa en Londres al respecto. Con motivo de la conveniencia de aliviar la situación de Italia con el mejoramiento de las cláusulas del armisticio, se dice que las autoridades británicas consideran que el estado de cosas en Europa se ha convertido en una "tragedia humana", cuyo horror aumenta con las perspectivas del invierno. Es, pues, un problema no solamente vital, sino de exigencias inmediatas, ya que no es compatible con sus aspectos, tan agudamente críticos, la deliberación ociosa o la teorización prolongada.

La guerra ha traído el hambre a la humanidad, la falta de techo y de abrigo. Pero, para remediar el mal que asoma sobre los pueblos del viejo continente y subsanarlo en los que lo padecen en cualquier parte de la tierra, es menester un exacto conocimiento de los recursos con que se cuenta para tan vasta empresa. Por esto se propuso en la Conferencia de Quebec levantar un censo de la producción de víveres, a fin de que sirva para idear un sistema más equitativo de distribución en beneficio de todos. Se ha discurrido a menudo sobre el abastecimiento mundial, y los especialistas que se ocuparon de esos asuntos se valieron generalmente de presunciones o deducciones hipotéticas al calcular el consumo de las naciones en relación con lo que se siembra, se elabora o se obtiene de las cosechas espontáneas en la superficie del globo. Una estadística segura, un censo verídico, permitiría abordar ese problema con un sentido menos aprioristico y más adecuado a las penosas demandas que plantea la postguerra. Mas si el período en que entramos, una vez terminada la contienda, reviste las necesidades de los pueblos de una dramaticidad especial, el fenómeno en sí es permanente y su solución racional constituye una continua preocupación para los gobiernos animados por un ideal de buen orden y de justicia humana. Por esto pudo afirmar el presidente de los Estados Unidos en su mensaje a los delegados reunidos en la ciudad de Quebec que esa asamblea, fruto directo de la victoria, se dedica en su tarea a tornar realizable estos simples principios: que los pueblos del mundo pueden y deben disponer de abundantes alimentos y los que viven de la riqueza del suelo o del mar disfruten de las ventajas agradables de la existencia.

Este programa, en su aparente simplicidad, es el de la dicha universal asequible al hombre. Sin duda de ello depende la elevación de espíritu de la gente. No es razonable esperar que los pueblos agobiados por la escasez, por el frío y la carencia de lo indispensable a la salud, estén en disposición de cultivar sentimientos superiores y sean sensibles al estímulo de altos factores morales. Es necesario ofrecerles lo elemental a que tienen derecho, esto es, la comida, el hogar, la comodidad mínima que requiere el individuo en la sociedad. Esta es la misión de la Organización de Alimentación y Agricultura de las Naciones Unidas en las actuales circunstancias. Es la primera vez en la historia que las potencias principales, después de una conflagración mundial, se ocupan en estudiar lo que más aflige al ser humano, sin restricción de fronteras, sin dirimir si pertenece a países vencidos o vencedores, si se halla en condición de nutrirse, de vestirse, de abrigarse. Esa preocupación, erizada de incomparables dificultades técnicas, materiales y económicas, demuestra, por su propia índole, que el mundo ha mejorado y lo guía en su aspiración un pensamiento de dignidad ética que nunca habría inquietado a los directores de los regímenes totalitarios. Son los problemas que tendrán que resolverse para que la humanidad pueda compensar su retroceso de estos últimos años.

Hechos del intercambio

Las esperanzas sobre la restauración del intercambio han renacido en estos días con algunos hechos positivos. Primero fué la llegada de diez automóviles británicos, que constituyen una promesa para las necesidades del transporte y también el primer paso en el propósito del país exportador de conquistar un puesto que no tenía en el mercado argentino. Más que un envío simbólico, es un anticipo de la corriente que lanzarán las fábricas de automóviles una vez que termine su transformación hacia las actividades de la paz. Gran Bretaña ha anunciado que no se propone absorber toda la producción para el mercado interno y, por ello, puede creerse que no habrá que esperar mucho tiempo, aunque los fabricantes todavía no pueden comprometerse a fecha fija y cercana.

En cuanto al combustible es donde existen mayores cambios. Los esfuerzos de la Argentina para aumentar su abastecimiento están dando resultado en el trueque de lino por petróleo con los Estados Unidos y la compensación de diversas exportaciones alimenticias por carbón, con el Brasil y Chile, agregándose ahora el deseo sudafricano de un cambio de carbón por maíz. Es bueno advertir que tales trueques se diferencian bastante de los prebélicos. Antes se los realizaba con fines de expansión económica y para combatir a los vendedores rivales, tratando de ajustarse a las conveniencias mutuas. Era el comprador el que imponía lo que quería vender. Hoy es al revés. El vendedor de alimentos u otros productos, la Argentina, es quien pide trocarlos por los que necesita con urgencia, en este caso el combustible. No se busca satisfacer un plan de conquista, sino solamente necesidades internas y, en buena parte, mantener la máquina que permite la exportación demandada por los consumidores extranjeros.

Pero tal clase de trueque sólo ha de admitirse como un puente entre la privación bélica y la abundancia de la paz que se desea, pudiendo presentarse también otras formas pasajeras de restauración hasta que aparezca la realidad económica del mundo reorganizado.

Más cerca de tal futuro nos coloca la liberación del petróleo del Caribe y la América latina, aunque sólo se trata, por ahora, de una simple noticia que, como tal, invita a no entusiasmarse prematuramente. En estas materias es preferible atenerse a los hechos positivos, pues todavía quedan sin resolver cuestiones serias que afectarán a todo el intercambio, como la de las libras bloqueadas, que necesitamos para comprar lo más pronto posible donde se encuentren disponibles las mercaderías que necesitamos con urgencia. Tampoco es bueno fomentar ilusiones cuando el mundo se halla sometido a las penosas condiciones en que lo dejó la guerra y que no se adivina cuándo y en qué medida podrán mejorar.

La higiene en los tranvías

Es indudable que en las circunstancias actuales los servicios del transporte urbano de pasajeros han de adolecer de muchas deficiencias debido a la casi absoluta imposibilidad de proceder a una adecuada reparación. Los ómnibus carecen de cubiertas y de ciertas piezas de repuesto para renovar los desgastes ocasionados por la acción del tiempo. En los tranvías faltan asimismo elementos adecuados para substituir los anulados por el desgaste. El público comprende tales fallas y acepta con resignación las consecuencias, que se traducen en el apiñamiento y en la lentitud para cubrir los recorridos. No se han oído protestas por dichos trastornos, a pesar de que perturban considerablemente la vida ciudadana, obligando a movilizaciones extraordinarias y a la pérdida cuantiosa de tiempo para efectuar las diligencias diarias. Empleados y obreros forzados a acudir a sus puestos con rígidos horarios, han visto aumentadas sus tareas por el hecho de tener que emprender viaje con apreciable anticipación a fin de llegar a sus oficinas y talleres con la puntualidad requerida. Pero las molestias no se concretan a las ya mencionadas. Los vehículos presentan también inconvenientes de otra naturaleza. La higiene está ausente de muchos de ellos de una manera completa, acusando la displicencia con que se atiende al cuidado de los coches. En los tranvías el desaseo es mayor o más visible. Se recibe la impresión de que por espacio de varios días los pisos no han recibido la visita, ni siquiera fugaz, del plumero y de la escoba y que los vidrios ignoran la acción del agua. Esta desidia en la higiene no tiene disculpa, ya que la escasez de repuestos no llega hasta los elementos de limpieza, por suerte abundantes. Pese a los inconvenientes de otra índole, los coches del servicio público de transporte debieran presentarse como un modelo de pulcritud, mínima compensación por las muchas molestias que debe soportar en esta materia el vecindario porteño.

BELLAS ARTES

Cupertino del Campo

Todo arte se contiene en dos límites definidores. Son ellos presencia y ausencia. El virtuoso, el hombre de mero oficio —en pintura el técnico de ojo y mano— está en el modo de expresión, pero no en lo substantivo de la cosa representada. Al "saber" de éste se opone el "sentir" de quien está presente en su obra, de quien la vive y deja prendida en ella una resonancia de su espíritu. Así Cupertino del Campo. Lo evidencia una vez más la serie de óleos expuestos en la sala quinta de la Galería Müller. Son paisajes nuestros, inconfundiblemente nuestros, de cielo claro, de atmósfera limpia, con la radiante transparencia de nuestra luz, de nuestro sol. No es el de Cupertino del Campo el mirar distraído de un viajero apresurado. Lejos de ahí, los aspectos naturales le detienen. Hace estaciones frente a ellos. Vive en comunión con las moradas de sus cuadros, con los árboles, con las plantas, con el aire respirado en cada hora transcurrida junto a la naturaleza transfigurada luego por virtud del arte. No de otra suerte hubiera podido él concebir la extensión del tan sugerente tríptico denominado "Tarde estival" ni el bello y evocador efecto de "Luz del Poniente", ni un óleo tan representativo como "El pino", ni la armonía de verdes titulada "La fuente", ni "En San Isidro", nota emotiva, finamente resuelta dentro de una gama de registros bajos. Y porque en todos advertimos al pintor presente en su obra ésta resume estados de alma.

Juan B. Tapia

En la sede de la Asociación Impulso, Lamadrid 355, se inaugurará mañana a las 18.30 una exposición de obras del pintor Juan B. Tapia, presidente de la Asociación Argentina de Artes Plásticas.

En el acto inaugural, el Sr. Roger Plá disertará sobre el tema "El problema actual de la novela".

Julia E. Vigil Monteverde

Expone grabados en la sala tercera de la Galería Müller. Representan "Motivos de la Patagonia". El modo técnico va de la xilografía al barniz blando, del aguafuerte a la aguada. Con frecuencia acude a técnicas diferentes en el mismo grabado, reiterando la aguada, uno de sus recursos preferidos. La obra construida con puro trazo mordido por el ácido, cuyo efecto de claroscuro se articula merced a su estructura lineal, nos brinda aciertos como "Costeando el Limay" y "Lago Situación", dos láminas de gran tamaño y de no leves dificultades. Están realizadas al aguafuerte. Con el mismo procedimiento llevó a cabo "Zona boscosa —Chubut—", un paisaje aéreo, un bello estudio de atmósfera, cuya luz ambiente observó la autora con mirar penetrante. Junto a estas láminas exhibe otras no menos significativas. Recordemos el barniz blando y aguada "Del Sur Argentino", de tan sostenida sugerencia, y las aguadas "Nieve", "El R. 21 nevado" y "Soledad", tres afirmaciones de suave gama clara, reveladoras de una retina sensible. Al aguafuerte y aguada ejecutó otra prueba mayor: "De Bariloche a Mascardi —Río Negro—". Julia E. Vigil Monteverde posee el don de reducir a unidad los varios elementos de sus paisajes, y lograrlos no pocas veces con notable sentido pictórico, sin despojar al grabado, desde luego, de los caracteres inherentes a la peculiaridad de su expresión y de su técnica.

María Winifreda Nevin

Procede por impresiones rápidas, vivas, como quien sólo se propone captar lo inmediato del paisaje, sus formas, su luz. Lo ponen de manifiesto las acuarelas exhibidas en la sala IV de la Galería Müller. Son notas sumarias, frescas de color, esquemas expeditivos, con cuyo repentismo define María Winifreda Nevin el alcance de estos esbozos. Si no atraen por el análisis —contrario a las intenciones de la autora— sus acuarelas agradan por su espontaneidad y por su agilidad comunicativa.

IRÁ A GUATEMALA EL Prof. JUAN MANTOVANI

El profesor Juan Mantovani, de las universidades de Buenos Aires y La Plata y del Instituto Nacional del Profesorado de la Capital, ha sido invitado por la Universidad Autónoma de Guatemala para dictar un curso de introducción a la pedagogía en la nueva Facultad de Humanidades, que acaba de incorporarse a esa histórica universidad por iniciativa del actual presidente de la República, Dr. Juan José Arévalo, de quien ha recibido también una invitación especial para trasladarse a aquel país con ese propósito y el de participar en algunas actividades culturales. El profesor Mantovani, acompañado por su esposa, Da. Fryda Schultz, partirá en la mañana.

Lleva un mensaje del rector de la Universidad de Buenos Aires, doctor Horacio Rivarola, para el rector de la Universidad Nacional de Guatemala, así como también la representación del presidente de la Universidad Nacional de La Plata, Dr. Alfredo Calcagno, invitado especialmente para asistir a la inauguración de la nueva facultad, efectuada el 15 del mes pasado, a la que no pudo concurrir por los acontecimientos que son del dominio público.

Cabe recordar que el fundador de la mencionada facultad, actual presidente de la República, fué secretario de la Facultad de Humanidades de La Plata y profesor adjunto de ciencia de la educación en la Facultad de Filosofía y Letras de la Universidad de Buenos Aires.

Con motivo de este viaje, la Comisión Nacional de Cooperación Intelectual, que preside el Dr. Mariano R. Castex, ha encomendado al profesor Mantovani una misión de intercambio y vinculación espiritual con los profesores, escritores e institutos de cultura de aquel país. Aprovechando su presencia en Guatemala, la comisión enviará un conjunto de libros y publicaciones argentinos para formar la sección respectiva en la Facultad de Humanidades de reciente creación.

El profesor Mantovani se propone también visitar a México, para poder apreciar el movimiento cultural de ese país.

SINTETIZÓ SU LABOR MENSUAL EL TRIBUNAL MUNICIPAL DE FALTAS

Durante el mes de septiembre último ingresaron al Tribunal Municipal de Faltas 8472 expedientes, de los cuales 3149 provenían de la Policía Federal, 1635 de la Dirección del Tránsito, 1329 de la Inspección General, 684 de la Oficina de Pesas y Medidas, 510 de la Inspección Veterinaria, 450 de la Inspección Técnica de Obras Particulares, 330 de la Dirección de Limpieza, 156 de la Inspección de Impuestos, 152 de la Oficina Química, y el resto, de otras dependencias municipales.

Las fichas de antecedentes confeccionadas durante el mismo lapso, alcanzaron a 10.718, y se dictaron 8988 sentencias, de las cuales 5499 impusieron pago de multa y 1160 implicaron castigos condicionales. Acordáronse, por otra parte, 1492 sobreseimientos provisionales y 328 definitivos.

PERIODISMO Y LETRAS

"Tribuna Demócrata"

Acaba de aparecer un semanario político titulado "Tribuna Demócrata", que contiene, entre otras colaboraciones, trabajos de los Sres. Rodolfo Moreno, Adolfo Mugica, Conrado M. Etchebarne, proponiéndose, según lo anuncia al definir sus propósitos, exponer y analizar el programa del Partido Demócrata Nacional. Forman el comité consultivo de este periódico los señores Laureano Landaburu, Vicente Solano Lima, Adolfo Mugica, Eduardo Paz y Antonio Santamarina y tienen la responsabilidad de la dirección los señores Oscar D. Vicchi y Vicente J. Reisse.

"Acción del Magisterio"

Revista mensual dedicada al examen de problemas educativos, presenta en su primer número interesantes crónicas pedagógicas, y otras dedicadas a exaltar la obra ejemplar y la acción monitora de dos próceres, Rivadavia y Sarmiento, expresando, al glosar el profundo valor de estas vidas ilustres, que en un ambiente de libertad bien interpretada, la educación es la columna básica en que descansa el progreso de los pueblos.

CORREOS Y TELECOMUNICACIONES

Movimientos de estafetas

Han sido creadas las siguientes estafetas:

Barrial Alto, que funcionará en el paraje homónimo, departamento San Martín, provincia de Santiago del Estero; Los Sauces-Lavalle, en el punto denominado Los Sauces, departamento Lavalle, provincia de Mendoza; Kilómetro 218-Río Bermejo, en el lugar situado a la altura del Kilómetro 218 de la navegación del río Bermejo, departamento Pirané, territorio nacional de Formosa; Embalse La Florida, en el paraje denominado La Florida, provincia de San Luis; Desvío Pampa Mayo, en el punto de igual denominación, departamento La Banda, provincia de Santiago del Estero; Los Guindos, en el paraje del mismo nombre, departamento Río Primero, provincia de Córdoba, y Cachi Yaco, en el lugar homónimo, departamento Sobremonte, provincia de Córdoba.

MUNICIPALES

Gestiones de una entidad

La Agrupación Amigos de San José de Flores ha elevado una nota al intendente municipal solicitando la ampliación del cementerio de Flores y la apertura de la calle Pumacahua, desde Ramón L. Falcón hasta Rivadavia.

A la vez ha insistido en sus proyectos presentados con anterioridad, referentes a la prolongación del subterráneo hasta Liniers, aun que esto, debido a los inconvenientes que son del dominio público, fuera sólo a nivel, para evitar el trasbordo en la estación Primera Junta.

Seguirá mañana la Semana de Turismo de Mar del Plata

Mar del Plata, 18.—El sábado y el domingo próximos se efectuarán los últimos actos del programa preparado en ocasión de la Semana de Turismo de Mar del Plata, por la Dirección Municipal de Turismo.

La afluencia de turistas al balneario, que se estimó en más de 10.000 en la fecha de iniciación de la temporada, se renovará, sin duda, para asistir a la importante carrera de automóviles "midgets", que brindará un espectáculo de intensa emoción. Participarán de la misma destacados corredores de esos coches en el país. Las pruebas se efectuarán el sábado y el domingo a las 14, y fueron organizadas por el Mar del Plata Moto Club.

Otro de los acontecimientos halagüeños para la cultura local y de verdadera atracción para los turistas será el concierto que ofrecerá la Orquesta Sinfónica Municipal en el salón auditorio del Casino, el sábado a las 18, en un acto organizado por la Dirección Municipal de Cultura. Integran ese conjunto, que hace su presentación en un acto público gratuito, 40 profesores, con la dirección del maestro Pedro Arseni. El mismo día a las 19 será inaugurada la Exposición de Arte Fotográfico, preparada por el Mar del Plata Foto Club, en el Salón de Arte de la Municipalidad, y a las 21 se inaugurará el torneo cuadrangular interlocal de basquetbol, interviniendo el equipo de Sporting Social, de Buenos Aires, y seleccionados de La Plata, Dolores y Mar del Plata. Esta y otras manifestaciones deportivas han despertado gran interés en los aficionados, y contarán, según se espera, con crecida concurrencia.

HUBO ASCENSOS Y NOMBRAMIENTOS DE PERSONAL DOCENTE

La intervención en el Consejo Nacional de Educación efectuó ascensos y nombramientos.

Ascendió a directora de la escuela número 8 del Consejo Escolar VII, en reemplazo de María Rosa Rivas de Canessa, que se jubiló, a la vicedirectora de la misma, del mismo distrito, María Ester Anganuzzi de Ventura, y a maestra de tercera categoría para la escuela al aire libre No. 5, en reemplazo de Elena Elvira Faghino, que pasó a otro destino, a la de 4a. (celadora), del mismo establecimiento, María Elvira Marta Frías.

Fueron nombrados maestros de 3a. categoría para la escuela No. 28 del Consejo Escolar XVI, Guillermo Laureano Quintana; No. 13 del C. E. XIX, Elena Elvira Faghino, que cesa en el cargo que desempeña en la escuela al aire libre número 5; No. 6, del C. E. XVII, Nilia Bianchi de Malirat; maestra de 4a. categoría para la escuela No. 12 de colonias nacionales (barrio obrero de San Isidro, Buenos Aires), Elba Beatriz Bogado de Otaño, que cesa en el cargo que desempeña en la No. 162 de Misiones; maestras especiales de música, para escuelas que indicará la Inspección Técnica General de la capital, Lía Bustamante de Calandra y Argentina Elena Carrizo de Zara, y para escuela No. 14 del C. E. XV, Matilde Cerda de Palacio Zino; maestra especial de labores para una escuela que indicará la Inspección Técnica General, Zelmira Gussalaga de Quijano.

Concedió a la Institución María Auxiliadora cuatro cargos de maestros de segunda categoría, para atender las direcciones de las escuelas que funcionan en Viedma, Puerto Conesa, Puerto General Roca (Río Negro) y Junín de los Andes (Neuquén).

Se nombró maestras de 2a. categoría, a cargo de las direcciones de las escuelas que se indican, a las siguientes personas: Sor María Vinante, Colegio María Auxiliadora de Viedma; Margarita Bogliani, Colegio María Auxiliadora de Puerto Conesa; Ana Olivieri, Colegio María Auxiliadora de Fuerte General Roca, y Francisca Fimpel, Colegio María Auxiliadora de Junín de los Andes.

Se promovió: a auxiliar principal, al auxiliar 1o., Jorge L. Gómez; a auxiliar 1o. al 2o., Pablo E. Benítez; a 2o. al 3o., Jorge A. Escudero; a 3o. al 4o., Juan Angel Martínez; a 4o. al 5o., Juan José Gadea; a auxiliar 5o. al 6o. (actual auxiliar 5o., suplente), Ernesto U. Darhanpe; a 6o. a la 7o., Clotilde Guglielmi de Machado; a 7o. al 8o., a la Cruz Rolla; a 8o. a la ayudante principal, Margarita E. R. Gemignani, y se nombró ayudante principal al ayudante 1o., suplente, Hernán Osvaldo Pallardó.

Ascendió a auxiliar 7o., en reemplazo de Arturo Dordolo, que se jubiló, al auxiliar 8o., Mariano Tedesco; a 8o. a la ayudante principal, Rosa Létiz Barragan; a ayudante 1o. a ayudante 1o., Tito Felipe Antonio Di Julio, y se nombró ayudante 1o. a Francisco Marticorena.

UNA SUELTA DE PÁJAROS SE HARÁ PASADO MAÑANA EN EL PARQUE PEREYRA

En el parque Pereyra se efectuará el domingo próximo a las 10.30 la tradicional suelta de pájaros que realiza anualmente la Municipalidad.

La bendición de los pájaros estará a cargo del arzobispo de Buenos Aires, cardenal Copello; pronunciará palabras alusivas el intendente municipal; seguirá un intermedio musical por la Orquesta Municipal de Arte Popular; recitarán poesías integrantes del elenco del Teatro Infantil Labardén y finalmente se hará la suelta de pájaros y palomas.

INSTITUCIONES CIENTÍFICAS Y CULTURALES

Sociedad Argentina de Ortodoncia

La comisión directiva de la Sociedad Argentina de Ortodoncia ha resuelto suspender sus actividades.

Corporación de Abogados San Alfonso María de Ligorio

La junta directiva de la entidad del epígrafe ha decidido suspender hasta nuevo aviso el acto del juramento del ejercicio cristiano de la profesión por parte de los abogados graduados en el curso 1944-45, que debía realizarse hoy.

INFORMACIÓN GENERAL

En memoria del Dr. Herman Taubenschlag

En la mañana de ayer a las 7.30 fué oficiada por monseñor de Andrea, en la capilla de Santa Teresita, sita en el templo de San Miguel Arcángel, la anunciada misa en memoria del ex director de los consultorios médicos de la Federación de Asociaciones Católicas de Empleadas Dr. Herman Taubenschlag. Asistió a la misma una numerosa concurrencia.

Con motivo de los inconvenientes en el transporte no se efectuaron la bendición del terreno que llevará el nombre del extinto facultativo, en la Casa de la Empleada, ni la asamblea extraordinaria de comisiones y socias en general. Esos actos se realizarán en una fecha próxima.

Consejo Profesional del Ciencias Económicas

El Consejo Profesional de Ciencias Económicas de la Capital Federal pide a los profesionales, graduados y no graduados, pasen por sus oficinas, calle Río Bamba 926, a los efectos de retirar un comunicado relativo a la inscripción en la matrícula.

No festejará su aniversario el Radio Club Argentino

El Radio Club Argentino resolvió suspender todos los actos organizados para mañana con motivo de cumplirse el 24o. aniversario de su fundación.

Instituto Argentino de Urbanismo

Invitados por autoridades e instituciones del Perú y Bolivia, los directores del Instituto Argentino de Urbanismo, arquitecto Miguel C. Roca y profesor Alberto A. Roveda, emprenderán viaje el 24 del corriente hacia aquellos países, donde pronunciarán varias conferencias. El profesor Roveda lleva, además, la representación del Ateneo Ibero Americano y del Seminario Cervantino, entidades de las cuales es secretario.

Asociación Promotores Publicitarios de la Argentina

En la asamblea que celebró recientemente en el Círculo de la Prensa, la Asociación Promotores Publicitarios de la Argentina aprobó sus estatutos y eligió la siguiente comisión directiva: Presidente, Jorge Oscar Linari; vicepresidente, José Rovirosa; secretario, Adolfo Costas; prosecretario, José Enrique Noriega (h.); tesorero, Juan Giannotti Bustamante; protesorero, José Luis Casero; vocales, Vicente Scarabino, José Luis Ducet, Bernardino Ibáñez, Carlos Federico de Olguín, Ernesto W. Labbe y Víctor A. De Micheli; vocales suplentes, Pedro Troncoso Calvo, Lysis de Mendonça, Ignacio Firmat Lamas y Eliseo Parodi Manuel Sirito y Juan B. Rodríguez; revisores de cuentas suplentes, Héctor A. Conti y Gregorio Oscar Lamuedra, y tribunal de honor, José Vicente Bahamonde, Emilio P. Rossi y Carlos J. García.

Evocará su obra de 50 años la escuela Presidente Quintana

Una escuela primaria celebra hoy las bodas de oro de su fundación. Este acontecimiento, que cierra la etapa del medio siglo de existencia de la escuela Presidente Quintana, No. 2 del Consejo Escolar II, es hito señero en los anales que la prestigian. Rememora, en efecto, lo pasado que marca derrotero, porque la perspectiva que ofrece es la del deber cumplido y la del aporte que lo ennoblece, que es la vocación de maestras, la realización sentida de la obra continuada. Cuando se recapacita sobre la gesta inmensa de las escuelas por la niñez y por la patria, por los atributos inalienables de la argentinidad, compréndese que los grandes mandatos de los tiempos heroicos y constructivos de la República, que la enaltecen en el mundo, tienen fervorosa custodia y difusión en estas casas de la enseñanza de las primeras letras.

La fundación de la escuela data del 15 de febrero de 1895. Cumplióse, por lo tanto, en período de vacaciones, su trayectoria semisecular. Por coincidencia con el 110o. aniversario de su patrono, hoy celebra ef cincuentenario de aquella fecha que abre las páginas de su historial. Fué en una modesta casa, con el número 951, de la entonces calle Centro América, hoy Pueyrredón, donde inició su obra. El personal de la incipiente escuela infantil estaba integrado así: Alejandrina Bidart, directora, a la que el 25 de junio de aquel año sucedió la Srta. Nice de Egozcue; Guillermina Oliveira, subpreceptora; Juana Trejo y Sara Vázquez, ayudantes.

Dióasele categoría de elemental en 1895 y en el mismo año se la trasladó a la calle Lavalle 2635 y de ahí lo fué a su presente sede, flamante entonces, en la misma arteria y con el No. 2366, por resolución de 14 de septiembre de 1907. Su fisonomía e interior difieren poco de las de aquel entonces. También en 1907 se la denominó Presidente Quintana. Conserva entre sus recuerdos más íntimos la campana que en el día inaugural, medio siglo ha, llamó a clase. El eco de la lengua de metal no se perdió en las añoranzas de los que la overon en la hora de las bellas esperanzas: uno de los niños que acudieron al auspicioso llamado, el profesor Osvaldo Loudet, hablará en el acto rememorativo.

En uno de los patios abre sus verdes ramas de sombra amiga el cedro que precisamente este año cumple sus 25 de vida, las bodas de plata, cabe decirlo, de su plantación, debida a la Srta. Guillermina Oliveira, designada directora en 1919, a la que sucedió en 1927 la Srta. María Elisa J. Bisi. La dirección es ejercida a partir de 1937 por Da. Irene B. Ratto de Ratto.

Fueron vicedirectoras: Guillermina Oliveira, Angelina Russillo, Angela Villanueva de Vieytes, Felisa Carolina López de Ithurbide, Estela de María Gazcón, Irene B. Ratto de Ratto, Celsomina Berface de Gantes, María Leticia Gagliardi, Juana Mira López y María Juana Fourcade de Aguado.

La escuela es superior a partir de 1910. Por iniciativa del Consejo Escolar II, cuya presidencia desempeñaba el doctor Adrián C. Escobar, en 1933 se inauguró el pedestal de granito del busto del Dr. Quintana, realizado éste en París en 1906, por Bernstamm. Al celebrarse en la escuela el centenario del patrono, en 1935, asistieron el presidente de la República, general Justo, y varios de sus ministros y otras personas de figuración destacada.

Cuenta la casa entre sus benefactores al Dr. Manuel Augusto Montes de Oca, que obtuvo de la presidencia de la República el busto del Dr. Quintana. El Dr. Adolfo Cappelletti fué fundador y organizador de la Asociación Cooperadora la Copa de Leche en 1922. La asociación de ex alumnos Presidente Quintana fué creada en 1939. La bandera argentina, con su cofre, fué obsequiada en 1940 por la comisión de homenaje al Dr. Quintana, presidida por el almirante Juan A. Martín. Por gestiones del doctor Urbano de Iriondo, que presidió el Consejo Escolar II, en las vacaciones de 1942-1943 se realizaron importantes refecciones en el edificio. La Biblioteca Presidente Quintana fué donada en 1943 por la asociación cooperadora, entidad que en el curso actual ofrece un equipo amplificador y toldos para los patios. Debido a donaciones, se inicia la formación de la discoteca escolar.

Los maestros con más antigüedad son Alicia Bianchini de Lanza, con 23 años, y Zulema Zerbo de Alvarez, con 21.

El número de alumnos, que en 1895 fué de 202, llega ahora a 9642.

Así está integrado el personal: Irene B. R. de Ratto, directora; María Juana Fourcade de Aguado, vicedirectora; docentes: Blanca Blanco de Accame, Zulema Zerbo de Alvarez, Lilia Julia Alcira Armanini, Nélida Ester Bosco, María Magdalena del Barco, Rosa Teresa Canaletti de Dejean, Josefina Moga de Espigares Moreno, Mercedes Dolores Ginastera, Zaira Cecilia Burlo de Gomis, Lidia Pirovano de Gandiglia, María Teresa Iglesias, Alicia Bianchini de Lanza, Leonor Ortiz de Lamanna, Nélida Malvar, María Ester Molla, Rosa Goyeneche de Pazos, Herminia Capelli de Rita, Clara María Teresa Ricci, Nelly Rosa, Dolores María del Rosario Pollero de Rosenfeld, Concepción Saborido, Gilda Ofelia Sessarego, Alda B. de Schelmberg, Sara Edith María Rivera de Schindler, María Ester Teglia, Rosa María Bavá de Torrá y Marta R. de Williams.

Hoy, mañana y el domingo se cumplirán los actos rememorativos. El programa de hoy comprende:

A las 9, ofrendas florales en los sepulcros del ex presidente de la República Dr. Manuel Quintana y del personal directivo y docente fallecido en la casa.

A las 9.30, entrega al establecimiento, calle Lavalle 2366, de dos placas conmemorativas del quinquagésimo aniversario, ofrecidas por directoras, vicedirectoras, maestros, ex alumnos y alumnas y a las 10, la comisión de homenaje entregará medallas recordatorias a las ex directoras, ex maestras, personal directivo, docente, ex alumnos y alumnos. A las 9.30, recordación con estos números: Himno Nacional, Saludo a la Bandera, apertura del acto por la directora, profesora Irene B. Ratto de Ratto; "Vidala", de Athos Palma; palabras por el inspector, profesor José Ernesto Galioni; "Zamacueca", de Athos Palma, que dirigirá los coros; evocación de su primera escuela por el ex alumno fundador Dr. Osvaldo Loudet; palabras del presidente de la asociación cooperadora, Dr. Adolfo Cappelletti, en representación de los padres de los alumnos al entregar el material escolar; "La escuela Presidente Quintana en sus cincuenta años de existencia", evocación original de la profesora Nélida Malvar; ofrenda de los niños, dirigida por las profesoras Lilia Armanini y María Ester Teglia, y marcha final.

EL DÍA DEL SEGURO SE CELEBRARÁ EL DOMINGO

Conforme con lo dispuesto en el decreto No. 24.203, dictado por el Poder Ejecutivo el 8 de septiembre de 1924, por el cual quedó instituído el 21 de octubre de cada año como Día del Seguro, el próximo domingo serán exaltados los beneficios que reporta ese instrumento de previsión.

Al sugerir que se adoptara la citada resolución, decía la Superintendencia de Seguros de la Nación, en la solicitud elevada al Poder Ejecutivo:

"La idea que se propicia se inspira en propósitos meramente educacionales y los fines de utilidad que se persiguen son los de despertar y afianzar en nuestro medio el sentimiento y el concepto de la previsión, verdadero pilar de la independencia individual, de la tranquilidad social y de la grandeza nacional.

"Por tal motivo, me es grato sugerir como fecha de celebración de dicho día el 21 de octubre de cada año, conmemorando la primera iniciativa gubernamental para la creación de un Banco de Descuentos y de una Compañía de Seguros Marítimos en Buenos Aires, concretada el 21 de octubre de 1811 en una nota dirigida por el Primer Triunvirato al Tribunal del Consulado.

"Tal iniciativa, atribuída a D. Bernardino Rivadavia, uno de los secretarios de aquel organismo, si bien no llegó a materializarse, es un reflejo fiel de los afanes que inspiraban a los hombres de gobierno en los azarosos albores de nuestra historia.

"Por consiguiente, al instituir la citada fecha como "Día del Seguro", a la par que se estimula el espíritu de previsión, se rinde tributo a nuestro pasado histórico, que guía con su grandeza a las generaciones que bregan por el constante progreso de la patria".

Y en uno de los trabajos preparados por el citado organismo, al referirse al seguro en la Argentina, se expresa:

"La República Argentina, que ha visto afianzar su riqueza, no ha permanecido ajena a esa actividad, y es así como la iniciativa privada se fué concretando, desde mediados del siglo pasado, en las formas de entidades dedicadas a proteger al hombre y a la sociedad de las asechanzas a que el azar los somete. Y aquel comercio incipiente, que creció a la par de toda la organización económica del país, adquirió, con el transcurso del tiempo, verdadera importancia: por los capitales invertidos en él, por la riqueza que protege y por el monto de las primas que la colectividad le confía.

"Acerca de este último aspecto, es interesante consignar el notable progreso registrado en la producción de las sociedades aseguradoras durante los últimos años, incluídas las compañías anónimas (nacionales y extranjeras que actúan en nuestro medio), cooperativas y mutualidades, según se puede observar en el siguiente cuadro:

Año	Primas devengadas netas de anulac.
1939	146.091.196,16
1940	154.022.899,73
1941	162.455.741,30
1942	206.341.083,70
1943	236.651.202,78
1944	237.935.650,89

"Es decir, que se registra un aumento del 62,87 o|o en el transcurso de los últimos seis años.

"De ahí que el Estado, consciente de sus deberes, haya estimado oportuno ejercer la debida vigilancia de la Superintendencia de Seguros, organizando una vigilancia especializada de tales sociedades, las cuales "acumulan y administran ahorros populares que les son entregados con fines de máxima previsión".

"No obstante lo expuesto, y a pesar del incremento que el seguro ha adquirido, evolucionando progresivamente en forma señalada, aun no ha arraigado su concepto y el valor de cobertura, o que familias, al desaparecer su jefe, quedan en la indigencia, sin medios para hacer frente siquiera a sus primeras necesidades.

"Tales consideraciones justifican la utilidad de promover la difusión del seguro, como sana medida de previsión tendiente a salvaguardar la riqueza general y la estabilidad social, factores éstos que han inspirado la institución oficial del "Día del Seguro", que constituye un inestimable aporte a la divulgación de la materia.

"La reunión de tales conocimientos a los distintos sectores de la sociedad, se capacitará a ésta para afrontar con mayor energía y entusiasmo las serias contingencias de la vida.

INSTRUCCIÓN PÚBLICA

Función social y educativa de la mujer

Sobre este tema, hoy a las 19, el doctor Luis Giordano, presidente del Consejo Argentino de Pedagogía Familiar, dará una conferencia en la escuela de adultos No. 7 del Consejo Escolar XX, calle Oliden 2851.

Demostraciones a educadoras

Ha sido aplazada para el jueves 25 del actual, a las 18.30, la demostración que debió realizarse ayer en la Confitería del Aguila en agasajo de la señorita María Gorostiza, ofrecida por el personal directivo y docente y la sociedad cooperadora de la escuela No. 18 del Consejo Escolar XVII, con motivo de su reciente jubilación en el cargo de directora.

—El personal directivo y docente de la escuela No. 18 del C. E. XIII, ex alumnos de la misma y los miembros de la asociación cooperadora Carlos Calvo efectuarán una demostración a la ex directora Da. Emilia D. P. de Noguera, motivada por su jubilación, mañana a las 18 en la confitería de la calle Suipacha 354. Las tarjetas se solicitan en Gavilán 1464 y mañana en la confitería.

El domingo a las 11 se oficiará una misa de acción de gracias en la iglesia de la Asunción de la Santísima Virgen (Gaona y Gavilán). El 13 de noviembre tendrá efecto un acto escolar en la misma escuela, despidiendo a la citada educadora.

—Hoy a las 19, en la escuela para adultos No. 3 del Consejo Escolar XVII, será agasajada la directora, Da. Paula C. de Bandi, con motivo de su jubilación. Se cumplirá un programa de canto y recitación. Hablarán la Srta. Ana Rodríguez Otaño y el inspector Luis Sixto Clara.

La escuela Hipólito Yieytes recibirá el busto de su patrono

Mañana a las 16 se realizará en la escuela Hipólito Yieytes, No.

UN PARO ABSOLUTO DE LAS ACTIVIDADES HUBO EN ESTA CAPITAL Y EN EL INTERIOR

(Continuación de la 1a. pág., 4a. col.)

ciones de carga y descarga, de los vapores que se encuentran amarrados en los distintos diques y dársenas.

El movimiento portuense se concretó solamente a la entrada de los buques Daghestan y Samwye, británicos; Desirade, francés; Bury, brasileño; Selandió, danés, e Ivan Gorthon, de matrícula sueca. La mayoría de estas embarcaciones, que procedían del extranjero, fueron puestas en libre plática en la rada exterior por los médicos que atienden el servicio de sanidad marítima.

El movimiento de barcos fluviales, que efectúan la travesía a Colonia, Montevideo y los puertos del litoral, fué suspendido. El servicio quedará reanudado hoy con la salida de los siguientes buques: Ciudad de Colonia, para Colonia, a las 9; Berna, para Corrientes y escalas, a las 14; General Artigas, para Concordia, a las 21, y Ciudad de Montevideo, para Montevideo, a las 22.

Los vapores entre Buenos Aires y Montevideo

Montevideo, 18 (*AP*).—La huelga general de Buenos Aires determinó que se suspendiese la partida del vapor del servicio entre Montevideo y la capital argentina. La embarcación que debía zarpar esta noche de Montevideo no lo hará, y tampoco la que debía salir de Buenos Aires.

Los teatros suspendieron sus espectáculos

La totalidad de las salas de espectáculos teatrales se mantuvo ayer en la más absoluta inactividad. Desde la noche del miércoles y de acuerdo con las perspectivas previsibles por la falta de medios de transporte, las empresas de los teatros habían acordado, con arreglo a lo resuelto por la entidad de las mismas, suspender las funciones que debían realizarse ayer por la tarde y la noche. Este respondía a causas de fuerza mayor contempladas por la Sociedad Argentina de Empresarios Teatrales, en presencia de los acontecimientos que son del dominio público. La entidad de referencia se reunió en asamblea permanente en las primeras horas del miércoles y acordó que una delegación, integrada por los empresarios Quiroga, Amoroso, Messuti, Muscio y Puñal Storlezza, se apersonara a las autoridades nacionales para exponerle la situación que se les planteaba. La delegación fué recibida en horas de la tarde del miércoles, por el subsecretario del Interior, Dr. Beltrán Benedit, a quien manifestó que desde hace quince días las empresas han visto mermar con alarmante descenso los ingresos en los teatros, por la inseguridad que el público observaba en el ambiente y la frecuencia con que se producen tumultos en las calles. El funcionario mencionado encontró muy atendible la reclamación formulada, pero no indicó nada que pudiera contribuir a mejorar la situación planteada. Así las cosas y ante el anuncio del paro general, la Sociedad de Empresarios Teatrales volvió a reunirse luego de esa entrevista, y en presencia de motivos de fuerza mayor, como los invocados, acordó que se suspendieran los espectáculos anunciados para ayer. Señalaron los empresarios que la realización de las funciones está supeditada a varios factores, tales como la impresión de los programas, propaganda, etc. y a la necesidad imperiosa de contar con el personal técnico y artístico para poder efectuar los espectáculos y que, por la falta de transportes no era posible contar con e lconcurso de esos factores irreemplazables en toda manifestación de carácter escénico.

Las mismas razones determinaron a la Sociedad Empresarios Teatrales, en la reunión celebrada ayer por la tarde, a suspender —si persisten los inconvenientes señalados— los espectáculos teatrales en las salas de los asociados a la entidad anunciados para hoy.

En esa forma, a excepción de los teatros Nacional de Comedia y Municipal —salas oficiales— es casi seguro que hoy no habrá función en ningún teatro de Buenos Aires, salvo que la sociedad que reúne a los empresarios considerara que la situación ha variado y en la reunión de esta tarde acordara la reanudación de los espectáculos.

Los cinematógrafos funcionarán si hay garantías policiales

Tampoco funcionó ayer la casi totalidad de las salas cinematográficas de la metrópoli. En presencia de la falta de transportes, las empresas acordaron suspender sus espectáculos, excepción hecha de algunas salas de barrios como las de Hollywood, Medrano y Gaona, que en las primeras horas de la tarde iniciaron sus habituales exhibiciones de películas porque la concurrencia de los mismos es puramente de la zona en que actúan y el problema de la falta de transporte no les significaba un inconveniente. Sin embargo, ocurrió lo previsible y es que cuando acertó a pasar frente a esas salas alguna de las muchas manifestaciones que desfilaron por las calles, se obligó a los empresarios a desalojar la sala y cerrarla.

La gerencia de la Asociación de Empresarios de Cinematógrafos *hizo* resuelto, por otra parte, en la tarde del miércoles, y en presencia de la falta de transportes, la suspensión de los espectáculos e instruyó a las empresas en ese sentido. Determinó la medida adoptada, igualmente, la falta de garantía policial para la seguridad del público, en presencia de la posible intervención de las manifestaciones que obligaran a interrumpir el espectáculo. La misma entidad ha resuelto que si hoy tampoco cuentan con las medidas de seguridad policial necesarias, no funcionarán las salas de espectáculos cinematográficos.

En La Plata

La Plata, 18.—La ciudad presentaba hoy un aspecto desolador. Desde las primeras horas pudo advertirse que, lejos de calmarse los ánimos, éstos mostraban mayor violencia, toda vez que los grupos revoltosos habían tomado resueltamente la calle, y las pocas fuerzas policiales distribuídas en las principales arterias, no intervenían en ningún caso frente a los desmanes generalizados.

Los comercios permanecieron totalmente clausurados, y ningún servicio público se hizo efectivo en todo el día. Las calles estaban sin barrerse, y en todas partes se veían solamente vidrios rotos y maderas arrancadas de puertas y ventanas. Puede decirse que ninguna de las casas y comercios céntricos escapó al asalto.

No se recuerda en esta ciudad que se haya vivido nunca un clima tan desagradable como el de hoy. Ni tampoco que haya habido una paralización tan absoluta de actividades. Por lo demás no circuló ningún vehículo.

El interventor federal interino, general Sáenz, concurrió hoy a la Casa de Gobierno en horas de la mañana y adoptó diversas medidas tendientes a garantizar el orden en toda la provincia. También asistieron el secretario de Gobierno, a cargo de los otros dos gabinetes, teniente coronel Benito, y otros altos funcionarios. Más tarde el general Sáenz se ausentó a la Capital Federal.

Los hechos producidos por la mañana fueron numerosos, y todos objeto de acerba condenación. Cerca de las 10, una banda se apoderó de la sucursal de la Cervecería Quilmes, ubicada en la calle 47, entre 1 y 115, donde los asaltantes, tras de golpear a los empleados encargados de la custodia del local de escritorios y depósitos, se apropiaron de centenares de cajones de cerveza, distribuyéndose entre ellos miles de botellas, que inmediatamente destaparon y se bebieron entre la algazara de todos los que intervinieron en el atropello.

Alrededor de las 11.30 se pudo advertir en las calles céntricas de la ciudad a muchos individuos en completo estado de ebriedad, y también a esa hora se intentó llevar un ataque por asalto al diario "El Día", cuyo edificio volvió a sufrir ingentes perjuicios en el frente que da sobre la diagonal 80.

Este género de atentados se llevó además a efecto contra muchos locales de comercio, particularmente contra almacenes, "bares", confiterías, panaderías y algunas casas de familia, y en forma tal que puede decirse que la ciudad está todavía a merced de la ira desafiante de los manifestantes. Los grupos que ambulan por las calles céntricas han adquirido en pocas horas una agresividad peligrosa para los transeúntes desprevenidos.

A las 19 una gruesa columna de manifestantes obreros se concentró en la plaza San Martín para escuchar la palabra del secretario del Sindicato de la Carne de Berisso, Cipriano Reyes.

Poco después de las 18, en una concentración de gente obrera de Berisso y Ensenada, de la cual participaron miembros del personal obrero de la Municipalidad, realizada en la plaza San Martín, habló entre otros oradores el dirigente obrero de Berisso Cipriano Reyes, que en el término de su discurso invitó a los congregados a regresar a los hogares en forma pacífica. Evidentemente el llamado tuvo eco, desde que al caer la noche los elementos cuya presencia había perturbado totalmente la tranquilidad de toda la ciudad, comenzaron a desplazarse en dirección a Berisso y Ensenada, con lo cual renació la tranquilidad.

En la comisaría de la sección 8ª, en Berisso, se informó más tarde que los obreros estaban llegando y que se recobraba la tranquilidad en la población. El Sindicato Autónomo de la Industria de la Carne, con sede en esa localidad, informó a los afiliados que debían volver hoy viernes a sus tareas en los frigoríficos. A las 23 se observó en esta ciudad el aumento progresivo de guardia policial en lugares céntricos y la de agentes en patrulla, por los barrios.

Los servicios telefónicos, que habían estado interrumpidos, según informamos, desde la mañana, se reanudaron al anochecer. Este hecho dió otro índice de la recuperación de cierto orden público.

En virtud de los acontecimientos ocurridos en la ciudad el miércoles y ayer, hoy no saldrán las ediciones habituales de los dos diarios más importantes de la ciudad, "El Día" y "El Argentino".

En Avellaneda

Avellaneda, 18.—*El día* de hoy se caracterizó en esta ciudad por la suspensión total de las actividades del comercio y la industria, no así de los servicios públicos y las oficinas municipales, donde se registró el movimiento indispensable.

Desde las 10 comenzaron a circular por todos los barrios volantes que invitaban a un mitin.

Poco después de las 16 los manifestantes fueron tomando ubicación en la avenida Mitre y luego en la plaza Adolfo Alsina, a cuyos árboles se enaramaron muchos. Marginando el espectáculo llamaba la atención la proeza de uno que enarboleba una bandera en una de las columnas ornamentales del alumbrado público o la agilidad de otro que llegaba al tope de un poste telefónico. Entretanto, un camión con altavoces difundía música y leyendas, en las que se enaltecía a los trabajadores, y se repetían trozos del discurso del coronel Perón. Pronto la avenida Mitre fué ocupada por la muchedumbre, desde la calle Monseñor Piaggio hasta Berutti, en una extensión de 300 metros. Se advertía también concurrencia en la plaza y las calles que la circundan.

A las 18, hora anunciada para la iniciación de la asamblea, seguían llegando grupos de manifestantes, que prorrumpían en vítores a las autoridades y la policía, representada por algunos hombres de la policía montada, que no debieron intervenir en ningún momento, pues no ocurrió incidencia de ninguna naturaleza. Poco después ocupó la tribuna junto al palco construído por la tarde sobre la acera de la plaza situada sobre la avenida Mitre, el Sr. Garófalo, del Sindicato del Vidrio, quien explicó que por un impedimento de última hora el teniente coronel Mercante no había podido concurrir a esa asamblea. A partir de entonces ocuparon la tribuna varios oradores improvisados, mientras por el camión con equipos sonoros se seguían difundiendo leyendas, hasta que pasadas las 19 empezó a disgregarse la multitud, partiendo en distintas columnas o en grupos de diverso volumen de regreso a los hogares o rumbo a la capital.

En Bahía Blanca

Bahía Blanca, 18.—Con la participación de empleados y obreros telefónicos, del gremio de servicios eléctricos y, posteriormente, con la adhesión del personal de ómnibus, se realizó esta tarde una manifestación, que recorrió varias calles. Integrado por una doscientas personas, el desfile se realizó tranquilamente. El comercio bajó las cortinas de los negocios y el servicio telefónico quedó suspendido desde las 14 hasta las 19. El de ómnibus no será reanudado hasta mañana.

El Sindicato de Obreros de la Construcción dió a conocer por la noche una declaración, expresando que el paro, al que no se adhirió, careció de espontaneidad. La Asociación de Empleados de Comercio, personal de La Unión Ferroviaria y muchos otros gremios no han participado de la manifestación ni han formulado hasta ahora declaración alguna.

En Santa Fe

Santa Fe, 18. — Las informaciones circulantes en las últimas horas de ayer sobre la organización de un paro en apoyo de la política del coronel Perón no habían sido confirmadas hasta pasada la medianoche, pero minutos después, y ante la sorpresa general, se notó que los tranvías se dirigían a la estación, no realizándose el servicio nocturno. Esta mañana la ciudad, en medio de una tranquilidad que le daba el aspecto de abandonada, tuvo la sensación del paro gestado a último momento.

En efecto, desde las primeras horas de la noche se reunieron en el Sindicato Obreros Tranviarios delegados de distintos gremios: ferroviarios, chóferes de alquiler, telefónicos, madereros, cerveceros, estibadores, del tabaco, etc., que iniciaron las deliberaciones en adhesión al paro declarado en la Capital Federal, iniciándose a las 24.

No circularon los tranvías y ómnibus del servicio local ni tampoco de los servicios interurbanos; pararon sus actividades los obreros lácteos, carniceros, distribuidores de pan, etc. La población careció de leche y de hielo; solamente se conseguía este último artículo en algunos negocios, pero a las 11 los mismos clausuraron sus puertas ante los requerimientos de los obreros, como también las panaderías y las carnicerías, que abrieron desde las primeras horas y clausuraron sus puertas sin haber realizado la distribución diaria de sus artículos.

Se anuncia que mañana no habrá carne, pues en el Matadero Municipal hoy no se faenó.

El paro fué total. Los bancos y las farmacias fueron los únicos establecimientos que se vieron abiertos. A las 11.45 clausuraron sus puertas los bancos, de acuerdo con el horario establecido, y después lo hicieron algunas farmacias. En los molinos harineros los obreros se plegaron al paro después de recibir la visita de los delegados de la comisión pro paro, y también se incorporaron los obreros de los ferrocarriles. Los empleados de las empresas ferroviarias se congregaron en las cercanías de las mismas sin entrar. Los obreros del riel aplicaron con rigor las disposiciones del paro; no ha salido ni llegado ningún tren por las tres estaciones locales. En el Central Norte Argentino se recibieron informaciones sobre la detención del tren internacional procedente de Bolivia en la localidad de San Cristóbal; el tren frutero, como se llama un convoy procedente de la metrópoli, tampoco salió, como no lo hizo el tren a Córdoba. En el Ferrocarril Santa Fe también se paralizó el tránsito de los trenes, y en el Central Argentino la actitud fué similar. El tren que salió anoche de esta ciudad a las 23 para la Capital Federal, fué detenido cerca de Santo Tomé.

Poco antes de las 9 se concentró una columna de obreros que circulaba por diversas calles, dirigiéndose a la plaza de Mayo. Alrededor de 2000 obreros se concentraron frente a la Casa de Gobierno dando vivas al coronel Perón y reclamando la presencia de los miembros de la intervención federal. El interventor, con sus secretarios y otros funcionarios, salió al balcón central y el secretario de Gobierno usó de la palabra. Señaló la complacencia del Gobierno por la pacífica pero decidida acción en defensa de la causa obrera y del coronel Perón, y que esperaba, agregó, que se mantuviera una actitud tan correcta como la que habían observado y que había sido vista con agrado.

Las oficinas de la administración pública funcionaron hasta las 10 y, después de esa hora, se dió asueto al personal. En los tribunales no hubo asueto propiamente dicho, trabajándose en los juzgados hasta alrededor de las 12. En las oficinas municipales y portuenses se dió también asueto al personal. En las escuelas no hubo clases, de acuerdo con una disposición del Consejo de Educación.

No se han producido incidencias de importancia en el desarrollo del paro durante el día. Algunos hechos aislados ocurrieron cuando los delegados del comité pro paro recorrieron ciertos barrios para pedir el cierre de los comercios, notándose el vuelco de algunos carros de verdura, etc. Algunas incidencias que no pasaron a mayores también se comprobaron cuando en diversos negocios se pidió el cese de las actividades. Las autoridades policiales han establecido vigilancia, pero no extrema, en algunos lugares públicos.

La Asociación de Canillitas se reunió a las 11 y se adhirió al paro hasta mañana a mediodía, de tal manera que esta tarde no hubo diarios.

La concentración organizada por el comité pro paro se efectuó esta tarde a las 17 en la plaza Pueyrredón, en bulevar Gálvez, de donde partió la columna, que llevaba banderas argentinas y carteles alusivos al coronel Perón. La columna avanzó por la calle San Martín hacia la Plaza de Mayo, coreando los estribillos conocidos, y al pasar frente a los diarios se oyeron aplausos frente a unos y silbidos frente a otros. En la Plaza de Mayo, a las 16.30, ya se notaba alguna concurrencia. La columna llegó más o menos a las 18.10, distribuyéndose en la calzada de la calle Tres de Febrero, frente a la Casa de Gobierno.

Después de cantarse el Himno comenzaron los discursos. Hablaron varios obreros y cerró la serie de discursos un representante de todos los gremios santafecinos. Puso fin al acto el interventor, Sr. Aldrey, que se encontraba en los balcones de la Casa de Gobierno con sus secretarios y otros funcionarios. El Sr. Aldrey, luego de expresar diversos conceptos, hizo una comparación entre San Martín y Rivadavia, que habían muerto—dijo—para entrar en la historia, en tanto que Hipólito Yrigoyen y el coronel Perón no habían necesitado morir para entrar en la más honda del alma y en lo más profundo del corazón de su pueblo, sino que entraron de inmediato.

Señaló la similitud de la obra de ambos hombres en lo realizado en favor de la clase trabajadora. El señor Aldrey se refirió seguidamente a la actuación del Gobierno a partir del 4 de junio, y terminó solicitando a los obreros que regresaran a sus hogares con la mayor cultura, evitando desmanes para no empañar —agregó— este día de gloria para la masa trabajadora argentina.

Terminado el acto, los manifestantes pasaron frente a la delegación regional de la Secretaría de Trabajo y Previsión, siguieron por la calle San Martín hasta la plaza homónima, donde rindieron homenaje al héroe, y volvieron a la calle San Martín para el centro de la ciudad. Al pasar frente al diario "El Litoral" se oyeron silbidos y gritos hirientes y una piedra fué arrojada contra el mismo. La manifestación siguió su marcha hasta Colón, a dos cuadras de la plaza y del Departamento Central de Policía. Los manifestantes se detuvieron frente al referido órgano de publicidad, que permanecía con las puertas cerradas y las cortinas metálicas bajas. Se inició una prolongada silbatina y gritos hostiles hacia ese periódico mientras tres soldados de la guardia de caballería, apostados frente a "La Voz del Interior", trataban de que los más exaltados no se acercaran a la acera respectiva. Sin embargo, los manifestantes intensificaron la rechifla e iniciaron una fuerte pedrea contra el local del diario, resultando impotentes los tres policías para dispersarlos. Los obreros arrojaron entonces baldosas que desprendieron de las aceras y ramas de árboles. El ingrato espectáculo duró más de 15 minutos. En ese lapso los manifestantes lograron violentar una de las persianas de la sección administrativa del diario, donde causaron diversos destrozos, y se apoderaron de ejemplares del mismo y de libros de la administración, a los que luego dieron fuego. Se hicieron estallar, además, frente a "La Voz del Interior" dos fuertes petardos. Después de un largo rato llegaron refuerzos policiales, así como una compañía de gases lacrimógenos, que alejaron a los atacantes del lugar, pero éstos se rehicieron al poco para seguir hasta el diario "Córdoba", que fué igualmente objeto de una nutrida pedrea y de una prolongada silbatina.

Fueron objeto también de fuertes pedreas el Jockey Club, el Club Social, el Centro de Empleados de Comercio, la residencia particular del rector de la Universidad, ingeniero Rodolfo Martínez; el Instituto Cultural Argentino-Norteamericano y otros locales. En todos hubo daños de importancia en los frentes, roturas de cristales, de puertas y ventanas y otros perjuicios. El nuevo edificio del Banco Israelita, que todavía no se halla habilitado, fué, asimismo, apedreado. Los vidrios de numerosas y grandes ventanas fueron totalmente rotos.

Con la oscuridad las depredaciones fueron en aumento en número e importancia y se llegó así a violentar las cortinas de algunos comercios céntricos que estaban bajadas, a romperlos, cristales y a saquear el contenido de las vidrieras. Los manifestantes continuaron durante varias horas por otros lugares de la ciudad vitoreando al coronel Perón y dando gritos hostiles contra los estudiantes.

El diario "Córdoba" no salió esta tarde por resolución de los directores. Muchas oficinas públicas cerraron las puertas hoy, abandonando las tareas los empleados, por imposición de los huelguistas. Los cinematógrafos tampoco trabajaron, informándose que fueron rotos los cristales de las puertas del vestíbulo de una de esas salas situada frente a la plaza San Martín, siendo muchas las casas de comercio que sufrieron las consecuencias de la actitud de los más exaltados. En todos los casos la policía llegó varios minutos más tarde de ocurridos los hechos.

Desmanes en Córdoba

Córdoba, 18.—En el local del Sindicato de Obreros de la Construcción, situado en la tercera cuadra de la calle Maipú, ocurrió una incidencia de importancia al pretender entrar al mismo manifestantes partidarios del coronel Perón.

Se afirma que los dueños de casa repelieron el intento con disparos de armas de fuego, en tanto que los manifestantes respondieron con una pedrea, hasta que intervino la policía. Hay dos heridos de bala, aun cuando no graves, y seis lesionados víctimas de piedras o de golpes aplicados con palos.

Esta noche se cometieron nuevos desmanes y se destrozaron otras vidrieras, como la de la casa Chammás y la de una agencia de películas norteamericanas. Además de haber destrozado las ventanas del nuevo edificio del Banco Israelita, los manifestantes consiguieron entrar en el edificio donde funciona actualmente y causaron daños, además de desparramar o revolver los libros y documentos. Fué atacada también la sinagoga.

La policía logró detener y desviar esta noche una manifestación, que, según parece, se dirigía nuevamente a la residencia del rector de la Universidad, ingeniero Martínez, con el propósito de incendiarla. A medianoche la policía disolvió a los grupos que todavía quedaban en la plaza San Martín.

En Paraná

Paraná, 18.—La delegación regional de la Secretaría de Trabajo y Previsión, mientras se transmitía radiotelefónicamente el discurso del coronel Perón, instó anoche al público, por medio de varias bombas de estruendo, a reunirse para escucharlo, frente al local de la dependencia, en la calle Santa Fe y avenida Rivadavia. Algo más tarde, al disgregarse la concurrencia, algunos grupos de personas vitorearon el nombre del coronel Perón y se oyeron gritos hostiles contra "El Diario" de esta capital, señalado por su enérgica oposición a las autoridades actuales. No tardaron en adherirse a tal resolución, sino que, por el contrario, hicieron público su repudio hacia el movimiento y los dirigentes de las agrupaciones que lo organizaron, el paro resultó absoluto poco después de las 8, con motivo de la actitud asumida por los huelguistas adheridos a lo dispuesto por la Confederación y solidarios con los fundamentos y propósitos de este organismo.

Esta madrugada, poco después de haber sido transmitido por Radio del Estado y la cadena argentina de radiodifusión el discurso pronunciado desde los balcones de la Casa de Gobierno por el coronel Perón, se organizaron —según informamos— ruidosas manifestaciones, que recorrieron las calles de la ciudad aclamando el nombre del ex vicepresidente. Esas exteriorizaciones se prolongaron por espacio de algunas horas, y volvieron a reproducirse, ya por la mañana, casi al mismo tiempo en que la ciudad comienza a recobrar el ritmo habitual de sus actividades.

Sin embargo, bien temprano se pudo advertir que éstas no habrían de ser las normales. Los madrugadores observaron que no circulaban los tranvías y que los ómnibus del servicio urbano, que no se habían plegado al movimiento, no habrían de desarrollar sus tareas como de costumbre. Esta impresión podía recogerse inmediatamente al comprobar que en distintos lugares se iban congregando grupos de partidarios del paro, que expresaban su propósito de evitar que éste fracasara. Fué así como poco a poco los ómnibus fueron detenidos en distintos sitios de su trayecto por personas que obligaban a los conductores a detener la marcha y a los pasajeros a que descendieran para que el coche retornara al "garage".

Como decimos, poco después de las 8 los servicios del transporte colectivo de pasajeros, con excepción de algunos automóviles taximetros habían paralizado sus actividades por completo. Tampoco circularon los ómnibus y microómnibus que atienden las líneas entre Córdoba y el interior de la provincia y otros puntos del país, por haberlo así resuelto la Asociación Obrera de la Industria del Transporte Automotor, "a fin de evitar la producción de hechos irreparables".

En cuanto a los ferrocarriles, no obstante la resolución de la seccional Alta Córdoba de la Unión Ferroviaria —Estado— de no adherirse a la paralización propiciada por la Confederación del Trabajo, debieron interrumpirse todos los servicios. En los Ferrocarriles del Estado quedó detenido en la estación Alta Córdoba el tren procedente de Retiro, con los inconvenientes que son de imaginar para los pasajeros que debían continuar hacia las provincias del Norte. Los servicios locales no se efectuaron y las dependencias de la estación permanecieron clausuradas durante el día.

Por lo que se refiere al Ferrocarril Central Argentino, el convoy procedente de Retiro llegó, pero con evidente atraso, y también entraron los de Río Cuarto, Las Varillas y otros puntos. El movimiento ferroviario —en síntesis— fué normal hasta alrededor de las 7 hora en que se hizo efectiva la paralización de todos los servicios por haberse plegado al paro los aeronaveros, cambistas, etc. El personal de máquinas, en cambio, no se plegó a la huelga, según se nos informó.

Obtenido por los simpatizantes con el paro y con las causas que lo determinaron, el apoyo de los obreros del transporte al quedar totalmente interrumpidas esas actividades, siguieron desde temprano, durante toda la mañana, las manifestaciones callejeras, algunas de ellas muy numerosas, especialmente en el radio céntrico, con el objeto de impedir que nadie trabajara. El Centro Empleados de Comercio había dictado una resolución por la que repudia públicamente la declaración de huelga. Esta exhortación no tuvo éxito, sin duda para evitar la comisión de excesos deplorables.

Los bancos se vieron, igualmente obligados a cerrar sus puertas en cierto momento para impedir que los huelguistas llevaran a cabo desmanes que pudieran haber provocado hechos desagradables.

En la plaza San Martín frente al Departamento Central de Policía y en sus alrededores se mantuvo hasta después de mediodía la agitación de los que incitaban a la huelga. La policía mantuvo durante los episodios de la mañana una actitud de simple expectación y había sido reforzada la vigilancia en distintos lugares, en previsión de que pudieran producirse hechos deplorables.

Se resintieron también en muchos sectores de la ciudad los repartos a domicilio, y así muchas familias quedaron sin poder conseguir pan, leche, hielo, carne, verduras, etc. Hubo igualmente grandes dificultades en los restaurantes y hoteles para la atención de su clientela habitual, y los "bares" y confiterías, también se vieron obligados a permanecer cerrados.

Durante la tarde los grupos de manifestantes se mantuvieron en lugares estratégicos de la ciudad, y alrededor de las 18 comenzaron a congregarse en la plaza San Martín.

Fué cantado allí dos veces el Himno Nacional y mientras aumentaba el número de manifestantes, se izó la bandera en el mástil existente en la plaza San Martín, que poco después fué arriada. Seguidamente se organizó una marcha hacia el diario "La Voz del Interior", situado en la avenida

TRES MINISTROS DEL P. E. PRESTARON AYER JURAMENTO EN EL SALON BLANCO

El general Farrell toma juramento al ministro de Marina, contraalmirante Abelardo Pantin

(Continuación de la 1a. pág., 3a. col.)

comunicado por el que se hacía saber que por disposición del Poder Ejecutivo, había asumido las funciones de jefe de la Policía Federal el coronel Juan Filomeno Velasco, que fué, según es del dominio público, el titular de la dependencia hasta el día en que se produjo el pronunciamiento del general Avalos, es decir, el 11 del corriente.

La subjefatura es desempeñada por el coronel José D. Molina, y la secretaría general, por el inspector mayor Roberto J. Cazes.

Las secretarías del coronel Velazco y del coronel Molina, están a cargo de los capitanes Villegas y Palazuelos, respectivamente.

Nombróse nuevo director general de Telecomunicaciones

Ayer a las 18.30, el subsecretario del Interior, Dr. Beltrán Benedit, puso en posesión del cargo al nuevo director general de Correos y Telecomunicaciones, teniente coronel Oscar Laciar, nombrado en reemplazo del teniente coronel Francisco N. Rocco, cuya renuncia fué aceptada, "dándosele las gracias por los servicios prestados". La ceremonia fué muy sencilla y contó con la concurrencia de los principales funcionarios de la entidad.

Los decretos respectivos fueron dos de los primeros subscriptos por el ministro interino del Interior, que poco antes de la hora indicada más arriba había estado brevemente en el despacho del Interior conversando con el subsecretario y otros funcionarios de ese departamento.

Renunció el administrador de los Ferrocarriles del Estado

El teniente coronel Juan C. Cuaranta elevó ayer al ministro de Obras Públicas su dimisión del cargo de administrador general-interventor de los Ferrocarriles del Estado.

La nota que envió con tal motivo al general Pistarini está concebida en los términos siguientes:

"Tengo el honor de dirigirme a V. E., presentando mi renuncia del cargo de interventor administrador general de los Ferrocarriles del Estado, con que fuera honrado por superior decreto de fecha 11 de abril de 1944.

"Al agradecer a V. E. las atenciones que me ha dispensado durante el desarrollo de mi gestión, lo saludo con mi consideración más distinguida".

El sorteo de la lotería de hoy comenzará a las 13.30

Un comunicado entregado ayer por el interventor en la Lotería de Beneficencia Nacional expresa que, "en conocimiento de haberse visto afectada la venta normal de los billetes por parte de los agentes oficiales", ha resuelto que el sorteo de hoy comience a las 13.30.

NOTAS SOCIALES

En la Diplomacia—

Hoy se ausentarán para los Estados Unidos el agregado militar a la embajada de ese país, mayor Charles Henry Lee, y su esposa, Da. María de Lourdes Vargas Vila.

Comidas—

La comida que debía ofrecer esta noche Da. María Luisa Dose de Larivière ha quedado postergada para el 30 del actual.

Reuniones—

La Srta. Celia Alvarez Arigós ofrecerá mañana de 19 a 21 una reunión en obsequio de un grupo de sus amistades.

⇒ Ha quedado suspendido el "cocktail party" que debían ofrecer mañana el ingeniero Emilio Bordoni y su esposa, Da. Sosia Lirska Kroupensky, en atención a las amistades de su hija Anilde.

Casamientos—

En la iglesia de San Martín de Tours será consagrado hoy el casamiento de la Srta. Virginia Gómez Tomkinson con el Sr. Jorge Pirán Balcarce. Serán padrinos los señores Patricio Gómez Zamudio y su esposa, Da. Virginia Tomkinson Alvear, y José María Pirán y su esposa, Da. Elena Balcarce.

⇒ Hoy será formalizado el compromiso de la Srta. Teresa Urrutia Vela con el Sr. Héctor A. Lavalle.

⇒ El compromiso de la Srta. Ethel Salas Aubone con el Sr. Mario Schiaffino será formalizado hoy.

⇒ El 25 del actual a las 20 será celebrado en la iglesia de San Agustín el matrimonio de la Srta. María Mercedes Coronado Etchart con el señor Aristóbulo T. Machado.

Beneficios—

Ha sido suspendida la fiesta infantil que debía realizarse mañana, en los salones del Automóvil Club Argentino a beneficio del Taller Niño de Belén, cuya comisión preside doña Angélica Gálvez de Zwanck.

⇒ El té y torneo de bridge y "rummy" que debía realizarse hoy en el Plaza Hotel a beneficio de la Conferencia Vicentina de Nuestra Señora de las Mercedes, cuya presidencia ejerce Da. Silvia Fernández de Fernández, ha sido suspendido.

Enfermos—

Restablecida Da. Elena Saguier Santamarina de Duggan.

⇒ Guarda cama Da. Dorotea Margarita Cavanagh de Amuchástegui.

⇒ Se encuentra enferma Da. Ema Rosa Areco de Ortiz.

⇒ Doña Genoveva Doutreligne de Esteves guarda cama.

⇒ Sigue bien la Condesa de Orlowska.

⇒ Se encuentra enfermo D. Adolfo Caballero.

⇒ Guarda cama Da. Blanca Linares de López Vernengo.

Viajeros—

De Montevideo D. Alfredo Zumarán Arocena.

⇒ Para Montevideo el Dr. Leopoldo Giusti y familia.

⇒ De Córdoba Da. Matilde Uthurriaga de Roca y su hija Matilde Josefina y la Srta. Elena Uthurriaga.

⇒ Para Neuquén D. Julián A. Hernández Rolón.

Necrología—

Falleció después de larga enfermedad D. Guillermo Richard Lavalle, caballero que contaba con extensas vinculaciones en nuestra sociedad en virtud de una actuación larga, en cuyo transcurso logró señalarse por rasgos de hidalguía y por manifestaciones de cordialidad, que hicieron que su proximidad y trato fueran motivo de singular atractivo. Era, en efecto, el Sr. Richard Lavalle un espíritu que despertaba simpatía y afectos sinceros en mérito de los múltiples aspectos interesantes en que se traducía su inquietud espiritual. Formado en una tradición de cultura que adquiría a través de su relieve expresivos valores, gozaba de prestigio en grupos que habían tenido oportunidad de frecuentarlo y de quererlo. Todo ello se puso de manifiesto en forma elocuente en el acto del sepelio, realizado ayer en el cementerio del Norte.

⇒ Mañana a las 10 en la iglesia castrense de Nuestra Señora de Luján se oficiará una misa en sufragio de Da. Sara Haase de Esteves, con motivo de cumplirse el segundo aniversario de su fallecimiento.

⇒ En memoria de Da. Lola Rojo de Rodríguez García se rezará mañana a las 11.30 una misa en la basílica de San Nicolás de Bari.

⇒ En la iglesia de Nuestra Señora de la Piedad se dirá mañana una misa en memoria del alférez de fragata José Luis Garasino.

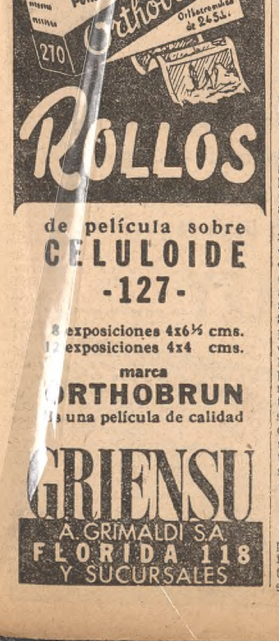

FIJARON FECHA A LOS EXÁMENES EN CIENCIAS MÉDICAS

Según se había anunciado, debía realizarse ayer en el Colegio Nacional de Buenos Aires el acto simbólico de la reinstalación de las autoridades universitarias, tal como lo habían resuelto los rectores de todo el país y la Federación Universitaria.

Dicha ceremonia fué suspendida y tampoco hubo actividad en las facultades, las que permanecieron cerradas. Por su parte, los estudiantes que agrupan la Federación Universitaria Argentina y la Federación Universitaria de Buenos Aires cambiarán ideas acerca del estado de huelga decretado por los citados organismos en los días que restan de esta semana y en la entrante.

El decano de la Facultad de Ciencias Médicas dictó una resolución en cuyos considerandos se expresa que el Consejo Superior Universitario, en su sesión del 16 del actual, resolvió mantener la misma situación existente el 4 de este mes y en mérito a que solamente faltan breves días para terminar los cursos; a la forma inorgánica en que éste se ha desarrollado y a la necesidad de regularizar la situación de los estudiantes que no han podido completar sus trabajos prácticos, se dispone dar por finalizado el año lectivo y reducir las actividades administrativas a las estrictamente necesarias.

Asimismo se acordó que los profesores darán por aprobados —al así lo estiman— los trabajos prácticos, con cualquier número de los mismos realizados. En las asignaturas en que por cualquier causa no se hubiesen iniciado, queda a criterio de los catedráticos que los alumnos rindan exámenes en calidad de regulares.

Los exámenes se realizarán en la siguiente forma: turno voluntario, el 16 de noviembre; primer turno, el 1o. de diciembre, y segundo, el 15 del mismo mes.

El rector de la Universidad de Córdoba dictó una resolución

Córdoba, 18.—El rector de la Universidad, ingeniero Rodolfo Martínez, dió a conocer hoy la siguiente resolución:

"Al asumir el rectorado de la Universidad, después del encarcelamiento de que fuera objeto por orden del Poder Ejecutivo, juntamente con el decano de la Facultad de Ciencias Exactas, Físicas y Naturales, ingeniero Carlos A. Revol; el vicedecano de la Facultad de Derecho y Ciencias Sociales, Dr. C. A. Tagle, y el director de la Escuela de Ciencias Económicas, doctor Benjamín Cornejo, vista la ocupación de los locales universitarios por fuerzas de policía y considerando que la prisión de un rector de Universidad es un agravio al país, porque ofende a su cultura superior, a su prestigio, a la dignidad social que aquélla representa en la vida de la República; que este hecho no tiene precedente en la vida de Córdoba en los tres siglos en que la Universidad ha servido su progreso y alentado su espíritu; que la prisión de los señores decano, vicedecano y director antes nombrados, la ocupación de los locales universitarios, constituye un mismo un agravio más en los anales de esta casa; que es necesario dejar constancia en los libros de los decretos rectorales, en que son base y parte de la historia misma de la Universidad, de la realización de tales vejámenes, como de la condigna protesta de quien los sufriera; que en los momentos graves de la vida del país que atravesamos debe dejarse también constancia, para ejemplo de rectitud y fortaleza moral, de la conducta de los jueces que supieron amparar la libertad, a riesgo de la pérdida de sus funciones y pagando su entereza con su propia prisión; que las autoridades, profesores y estudiantes, con mutuas comprensión y respeto, supieron defender, con especial eficacia, los fueros de la cultura y el respeto de la Universidad".

En la parte resolutiva expresa:

"Dejar constancia de su más formal y enérgica protesta por los hechos que se expresan en los considerandos precedentes; señalar como ejemplo a la juventud la conducta del decano de la Escuela de Ciencias Económicas y juez federal de Córdoba, Dr. Rodolfo Barraco Mármol, cuya actitud en la emergencia motivó su separación del cargo y su prisión por or

LA ACTUACIÓN JUDICIAL EN EL GRAVE TIROTEO PRODUCIDO EN LA AVENIDA DE MAYO

Como hemos informado en el número de ayer, ocurridos los graves sucesos que se registraron en la Avenida de Mayo, entre las calles Santiago del Estero y San José, donde se sostenía un recio tiroteo con grupos de manifestantes y luego con fuerzas policiales, fué requerida telefónicamente desde el diario "Crítica" la presencia del Dr. Leopoldo E. Silva, juez de instrucción del distrito.

El magistrado se trasladó inmediatamente al Departamento Central de Policía, de donde, en compañía del director de Investigaciones, inspector general Villanueva, se dirigió al local de "Crítica". Entraron en la casa cerca de la 1.30, llegando poco después también el inspector mayor Ibarborde.

Actúa el juez

A la llegada del Dr. Silva, cesaron los disparos que se hacían desde "Crítica", cuyos ocupantes en su mayoría obreros de los talleres gráficos, que imprimen un diario de la mañana, quedaron detenidas y a disposición del magistrado.

Pero, no obstante la intervención del juez y de los empleados policiales nombrados, seguían los disparos, que se hacían contra el mencionado local desde la calle y de distintos edificios de la Avenida de Mayo, ubicados en la acera de enfrente, y de otros de la calle Rivadavia.

Los empleados policiales, a requerimiento del juez, informaron de ello al coronel Molina, que momentos antes se había hecho cargo de la Jefatura de Policía, y éste dispuso inmediatamente que se retiraran las fuerzas policiales. Al alejarse éstas, cesaron igualmente los disparos que se hacían desde los edificios mencionados, sin haberse podido establecer hasta ahora la ubicación exacta de los mismos.

Un nueva agresión

Poco después de haberse retirado las fuerzas policiales y restablecerse la calma se formó una compacta manifestación frente a "Crítica", cuyos componentes hicieron disparos de revólver y arrojaron toda clase de proyectiles, y grupos de manifestantes expresaron su propósito de incendiar el edificio de la mencionada publicación, cosa que se dispusieron a realizar.

Nuevamente fué requerido el concurso de la policía, trasladándose con ésta una dotación de bomberos. Se frustraron así los propósitos de los manifestantes, los que fueron dispersados, deteniéndose en esas circunstancias a unas veinte personas, que fueron conducidas a la comisaría 4a., donde quedaron a disposición del juez.

Se retira el magistrado

Restablecida la calma, el Dr. Silva realizó una inspección ocular e interrogó a varias de las personas detenidas, tarea a la que dió término a las 6.30, hora en que se retiró, después de disponer que los detenidos fuesen conducidos a la comisaría 4a., que es la que instruye el sumario de prevención.

Dispuso igualmente el magistrado que las actuaciones policiales le fuesen remitidas en el día, cosa que se cumplió a las 18.

El sumario pasará a otro juez

Al revisar las actuaciones policiales y tomar conocimiento de que entre las víctimas hay menores, el Dr. Silva, de acuerdo con las respectivas disposiciones legales, resolvió declararse incompetente para seguir entendiendo en el sumario, el que hoy a primera hora remitirá a su colega el doctor Albarracín.

Los detenidos

Según se nos ha informado anoche, la policía mantiene detenidos a disposición de la justicia a unas treinta de las personas que se encontraban dentro de "Crítica" cuando ocurrió el tiroteo.

Había en la casa a la sazón 62 personas, pero como se comprobó que una parte estaba allí casualmente, atendiendo la impresión de otras publicaciones, que se realiza en el local, se ordenó la libertad de éstas, limitándose la privación de la libertad y procesamiento a la gente que pertenece al personal de "Crítica".

Hubo 2 muertos y 36 heridos en el tiroteo de la madrugada de ayer

Con motivo de los sucesos producidos anteanoche en la Avenida de Mayo, y acerca de los cuales informamos en el número anterior, la dirección de la Asistencia Pública debió organizar servicios especiales de socorro, encargándose el propio director, Dr. Mussacchio, y el jefe de servicios, Dr. Brea, de la distribución del personal de auxilios, el cual corrió peligro más de una vez, al aproximarse a los sitios donde se hacía fuego.

Las ambulancias fueron recogiendo víctimas y trasladándolas al consultorio central, pero a varios heridos se les condujo directamente en automóviles a los hospitales, y otros llegaron por sus medios al consultorio de la calle Esmeralda, siendo debidamente atendidos.

La nómina de víctimas es la siguiente:

Francisco Ramos, argentino, de 24 años, soltero, empleado, domiciliado en Pozos 182, fué llevado herido de bala al hospital Rawson en un automóvil que lo recogió en la Avenida de Mayo, y dejó de existir; Darwin Pasaponti, argentino, de 17, estudiante, domiciliado en Riglos 153, herida de bala en la cabeza con orificio de salida. Llevado al hospital Durand, falleció; Horacio Mario Constantini, argentino, de 19, herido de bala en el abdomen; José Barbera, argentino, de 21, herido de bala en la pierna izquierda, internado en el hospital Rawson; Héctor Roger Redondo, argentino, de 22, herida cortante en una mano; Elvio Orlando Aguiar, argentino, de 20, contusiones diversas; Héctor Boiler, argentino, de 21, contusiones diversas; Néstor Pedro García, argentino, de 14, fractura del antebrazo derecho; Vicente Pastor Costa, argentino, de 29, contusiones en un brazo; Nicéforo Bustos, argentino, de 32, contusiones en el costado izquierdo; Hilda Roldán, argentina, de 16, contusiones diversas; Noemí Angélica Montalvetti, argentina, de 17, contusiones; Alberto Telmo, argentino, de 17, contusiones diversas; Roberto Marchi, argentino, de 12, herida cortante en un codo; Aristóteles Markarian, argentino, de 22, quemaduras; Alberto Martínez Romero, boliviano, de 38, herida cortante en un brazo; Daniel Pérez, argentino, de 21, contusiones; Héctor Rovere, argentino, de 26, contusiones; Lorenzo Campo, argentino, de 28, contusiones; Osvaldo Imbrogno, argentino, de 35, contusiones; Juan Matarazzi, italiano, de 28, herida cortante en la ceja derecha; Agustín Santos, argentino, de 25, contusiones en la boca; Galdino Díaz, brasileño, de 27, herida cortante en el rostro; Evaristo Artacho, argentino, de 32, herida en la pierna derecha; Carlos Yolías, argentino, de 19, heridas en la región escapular izquierda y en el pie del mismo lado; Gontrán Le Bellot, argentino, de 24, herida cortante en la mano izquierda; Eduardo Martínez, argentino, de 40, contusión en la cabeza; Bartolomé Isetta, argentino, de 23, herida en el hemitórax, internado en el hospital Rawson; Rafael Schmidt, argentino, de 40, contusiones varias; Adolfo H. Gregori, argentino, de 33, herida en la mano izquierda; Salvador Torres, argentino, de 37, contusión en el pie izquierdo; Nicolás Olivari, argentino, de 18, contusión en la región glútea; Carlos Alberto Córdoba, argentino, de 18, contusiones varias; Alicia Castro, argentina, de 18, herida en la pierna izquierda; Adolfo A. Gardo, argentino, de 23, herida en el hombro derecho; Andrés Maharian, griego, de 23, contusiones; Alberto Martínez, argentino, de 13, contusiones, y Julio Groimán, argentino, de 29, contusiones.

forme del secretario del organismo, se declaró libre el debate y finalmente se adoptó una declaración de índole democrática.

Durante algunas horas de hoy un grupo de obreros, calculado en unas 100 personas, recorrió algunas calles en pacífica manifestación. Después de congregarse brevemente frente a la Casa de Gobierno, donde vivó al coronel Perón, se disolvió.

En Mendoza

Mendoza, 18. — La Federación de Sindicatos Unidos de Obreros, que comprende a diez gremios, entre los cuales se encuentran los del personal de conductores de ómnibus y microómnibus, resolvió anoche el paro de actividades por el término de 24 horas, conforme con lo dispuesto por la Confederación General del Trabajo. Esta mañana, el comercio abrió sus puertas como de costumbre, pero poco después diversas comisiones recorrieron las calles pidiendo el cierre, el que se hizo efectivo, paralizándose las actividades generales.

En la tarde el paro fué absoluto, no sólo en esta ciudad, sino en casi toda la provincia, no funcionando ni los espectáculos públicos. Asimismo, no circularon los trenes del servicio provincial e interprovincial.

En horas de la mañana se improvisó una columna de manifestantes que recorrió las calles principales. Frente a la Casa de Gobierno fué solicitada la presencia del interventor federal, general Aristóbulo Vargas Belmonte, a cuyo efecto los manifestantes destacaron una comisión que pidió les dirigiera la palabra. Accedió el interventor, subiendo a una tribuna improvisada que se instaló en la entrada principal del edificio gubernativo y desde allí dijo lo siguiente:

"Trabajadores: el gobierno de Mendoza ha asegurado al pueblo las libertades consagradas por la Constitución. El pueblo y los trabajadores las han utilizado con el respeto y la medida que le son características. Para la intervención federal, antes y ahora, todos son iguales ante la ley, porque esa igualdad nace del exacto sentido de la justicia de nuestras instituciones, y así lo interpretan las autoridades de la provincia. Asegurarles a los obreros el goce de esos derechos a la justicia, ha sido preocupación constante de vuestro interventor, porque los trabajadores de Mendoza, productores calificados, fuertes, unidos y seguros de sí mismos, han sido siempre caballerescos y respetuosos de las autoridades y de la ley. Estas condiciones morales y su firme capacidad de producción, aliadas al esfuerzo común, han conducido a Mendoza a la situación privilegiada de aparecer al frente de las provincias argentinas. Todo ello aumenta la responsabilidad de los trabajadores ante sí mismos y ante el país. Por ello, estoy seguro, trabajadores de Mendoza, que en estos momentos difíciles para la vida institucional y la tranquilidad del país, ustedes, que son una de las más fuertes columnas de la Nación, porque son el trabajo productor de su riqueza, han de permanecer serenos, seguros de su propia fuerza, porque tienen una gran parte en la suerte del país y de su gobierno. Esas fuerzas decisivas que ustedes representan deben ser utilizadas con tranquila serenidad, pues así será más eficaz y dará los frutos que todos esperamos, para bien del pueblo argentino. El gobierno de la Nación, por su parte, cumplirá con la palabra empeñada de mantener vuestras conquistas y reivindicaciones, así como cumplirá la palabra de darle al pueblo elecciones puras para que gobierne quien haya de gobernar por la fuerza de su número y porque así lo quieren los argentinos. Yo les pido ahora, trabajadores, que se dispersen con la misma serenidad con que han venido hasta la Casa de Gobierno, y al regresar a sus hogares se mantengan firmes en su posición con el vigor que da el ejercicio respetuoso de los derechos. Trabajadores: vuestra pujanza está en el número, pero no olvidemos que vuestra fuerza está en la razón y el derecho".

Esta tarde, a las 18, se improvisó una columna obrera que se dirigió por la avenida San Martín hacia la Alameda, improvisándose una tribuna al pie de la estatua de Fray Luis Beltrán, desde la cual hicieron uso de la palabra varios dirigentes obreros que elogiaron la obra gremial del coronel Perón. Luego, la misma columna, llevando cartelones alusivos, volvió por avenida San Martín. Los actos se desarrollaron en orden.

En Godoy Cruz

Godoy Cruz (Mendoza), 18. — En ésta fué total el paro de tranvías y ómnibus, y, por residir aquí la inmensa mayoría de los empleados de la capital de Mendoza, no pudieron asistir a sus tareas.

En San Francisco

San Francisco (Córdoba), 18.—El paro de actividades fué total en ésta, a partir de las 12. Distintas manifestaciones obreras se organizaron en las primeras horas de la tarde y recorrieron las calles céntricas, mientras obreros y empleados de los establecimientos se iban agregando a las columnas. Por la noche, a las 21, en la plazoleta situada frente a la estación de los Ferrocarriles del Estado, hubo un mitin del que participaron los gremios.

En San Luis

San Luis, 18. — La jornada vivida hoy por la población transcurrió en completa calma, siguiéndose con atención la marcha de los acontecimientos de esa capital por intermedio de los noticiosos radiotelefónicos. El gobierno de la intervención dió asueto al personal de la administración en el día de hoy, a partir de las 10, con motivo de los hechos ocurridos anoche en la metrópoli.

El Palacio de Gobierno y otras dependencias fueron profusamente embanderados. El comercio cerró sus puertas a partir de las 18 de hoy. A esa hora se realizó una concentración frente al Palacio de Gobierno, desde cuyos balcones el interventor federal, Dr. Alvarez Prado, dirigió la palabra al pueblo reunido frente al edificio.

En Tucumán

Tucumán, 18.—Con la participación de obreros de los sindicatos de los ingenios Lastenia, Esperanza, Colonia, del ex ingenio Luján, Amalia, del centro de trabajadores de Tablada y delegaciones de diversos sindicatos locales, se realizó esta tarde un mitin en la plaza Independencia, que transcurrió en orden. Todos los grupos portaban banderas y carteles alusivos a la libertad del coronel Perón. Pronunciaron discursos, para referirse en general al éxito de la causa obrera en las demandas que motivaron el reciente movimiento, varios dirigentes, un delegado de la Federación Obrera Tucumana de la Industria Azucarera y de diversos centros adheridos al acto. Además asistió una delegación de telefonistas adherida a la Federación Nacional de esa especialidad. Los oradores se refirieron a lo que llamaron identidad desde el principio con el movimiento huelguístico y, por ende, con los trabajadores de la provincia, de las autoridades de la intervención federal. Reclamaron la presencia de los miembros de ésta y se hicieron presentes, en un balcón, el interventor interino, Dr. Pardo; el secretario de Hacienda, Sr. Castro; el jefe de policía, Sr. Larrosa, y otras autoridades.

Luego de los discursos terminó el acto.

En Resistencia

Resistencia (Chaco), 18. — La juventud de la Unión Cívica Radical y el Sindicato Unión Obreros Fabriles dieron a conocer un comunicado en el cual desautorizan los términos de un manifiesto en el que aparecían haciendo causa común con los partidarios del coronel Perón. Una sola fábrica, la Fabril Financiera, se vió obligada a paralizar las actividades, y en cuanto al comercio, ante la falta de garantías, comenzó a cerrar las vidrieras a las 16. Algunos locales permanecieron abiertos, sin embargo, hasta la hora acostumbrada.

En San Pedro

San Pedro (Jujuy), 18.—Una manifestación como de 200 personas, encabezada por personal ferroviario, que vivaba al coronel Perón, y con banderas argentinas, recorrió las calles del pueblo. Obligaron al cierre de las casas comerciales e hicieron salir a los empleados y obreros, para plegarse a éllos. Ha sido dispuesto el paro general, que afecta hasta los vehículos de transporte de pasajeros.

En Abra Pampa

Abra Pampa (Jujuy), 18. — Desde las 10 de hoy paralizaron sus actividades los obreros de esta localidad, en adhesión a los actos similares adoptados en la metrópoli.

En Salta

Salta, 18.—Con la paralización absoluta de los servicios ferroviarios se inició a las 0.1 el paro de los obreros. Por la tarde, se realizó en la esquina de la calle Dr. Castro y boulevard Belgrano la concentración organizada por el Comité Intersindical, en adhesión al coronel Perón. El acto fué propalado por la emisora oficial, escuchándose vivas a las autoridades locales, a Farrell y a Perón. La policía, que reforzó los servicios de vigilancia a los diarios matutinos, informó oficialmente que no se produjeron alteraciones.

En Monte Caseros

Monte Caseros (Corrientes), 18. — Realizóse hoy en ésta una manifestación obrera en adhesión al gobierno nacional. Recorrió diversas calles y se reunió en la plaza principal, donde hablaron varios oradores.

En Villa María

Villa María (Córdoba), 18.—A las 12 de hoy se produjo un paro general de los elementos ferroviarios y del transporte automotor, como adhesión a la huelga declarada en esa metrópoli. Dejaron de correr trenes y ómnibus, y seguidamente los obreros presionaron al comercio, que clausuró entonces sus negocios. Igual medida adoptaron los establecimientos industriales.

En las últimas horas de la tarde hubo una manifestación obrera en la plaza Cuatro de Junio, organizada por diferentes sindicatos. Predominaban los ferroviarios. Varios oradores hablaron en el sentido de defender las mejoras sociales logradas y para reclamar que se fijen nuevos sueldos, en armonía con el actual "standard" de vida. La reunión transcurrió en orden.

En San Juan

San Juan, 18.—La paralización de las actividades fué total en la provincia. Los comercios y establecimientos industriales abrieron a las 8, pero después de esa hora comenzaron a suspender las tareas, y antes de mediodía el paro era general. Este comprendió también a los servicios de transporte y ferroviarios, salas de espectáculos, cafés y confiterías y otros negocios, y se realizó pacíficamente.

La Federación Obrera Sanjuanina dió esta noche un comunicado en el cual manifiesta que 12.000 trabajadores afiliados a la entidad expresaron hoy su amplia adhesión con el resto del proletariado del país, al paralizar completamente sus actividades, como señal inequívoca de que nada ni nadie podrá arrebatarles las conquistas logradas, ya lo fueran por el propio esfuerzo de los gremios o a través de la acción constructiva y reparadora de las autoridades de Trabajo y Previsión.

En Chivilcoy

Chivilcoy, 18.—Hoy, después de mediodía, cerró sus puertas el comercio local. La medida obedeció al pedido que la Confederación General de Empleados de Comercio de la Capital Federal hizo al Centro Unión Empleados de Comercio local. Esta entidad consultó al Centro Comercial e Industrial Chivilcoy, el que accedió al cierre de los comercios y cese de todas sus actividades. Hoy no corrieron los trenes en ninguna dirección, no habiendo llegado, por lo tanto, diarios ni correspondencia de la metrópoli.

En Tres Arroyos

Tres Arroyos (Buenos Aires), 18.—Hoy el comercio y las industrias de esta ciudad se vieron obligados a cerrar sus puertas, ante la presión de elementos que, en número aproximado a 300, recorrieron las calles en manifestación.

Con este motivo la Liga del Comercio y la Industria dió a publicidad la siguiente declaración:

"La Liga de Comercio e Industria de Tres Arroyos, pone en conocimiento de la población, que en el día de ayer aconsejó al comercio e industria de la ciudad mantener cerradas sus casas y fábricas, a fin de evitar actos de violencia. Afirma que en ninguna forma este cierre significa adhesión al paro realizado y que, respetuosos de las leyes y de la Constitución, y fervientes defensores de la libertad, están hoy, como ayer, junto a los que patrióticamente propician la normalización del país en el respeto y acatamiento de las normas constitucionales".

En Trenque Lauquen

Trenque Lauquen (Buenos Aires), 18.—Hoy paralizaron sus actividades el comercio y la industria. A las 19 se formó una manifestación, que recorrió el bulevar Villegas, para concentrarse luego al pie del monumento a San Martín, donde coreó el Himno Nacional, y disolviéndose finalmente en orden.

En Morón

Morón (Buenos Aires), 18. — Esta tarde se efectuó una concentración de obreros en la plaza Adolfo Alsina, de éste. Se cantó el Himno Nacional y luego hablaron varios dirigentes y el subdelegado local de la Secretaría de Trabajo y Previsión, Sr. Lascíar. Los manifestantes recorrieron finalmente las calles de la ciudad en columnas encabezadas por obreras, que llevaban banderas argentinas y carteles de adhesión al coronel Perón.

En Quilmes

Quilmes, 18.—El paro general se llevó a efecto en forma total y sólo permanecieron abiertas las farmacias. Debido a la falta de medios de transporte, no llegaron a ésta los diarios de la Capital Federal, por lo que se careció de noticias.

Por la tarde se realizó una manifestación de la que participaron obreros de los distintos establecimientos fabriles del partido, la que recorrió durante varias horas las calles centrales de la ciudad. Por la noche la columna se dirigió al local social de la Federación de Obreros Cerveceros, donde hicieron uso de la palabra varios oradores.

Estuvo detenido en Tostado un tren de pasajeros

Tostado (Santa Fe), 18.—A causa del paro de 24 horas resuelto por los ferroviarios, el tren de pasajeros procedente de Resistencia, con combinación con Tucumán, quedó detenido hasta pasadas las 24, en que reanudó su marcha para Santa Fe, con combinación para Retiro. El personal de carga y otras dependencias de los Ferrocarriles del Estado no concurrió a su trabajo. Reina tranquilidad.

En Pergamino

Pergamino (Buenos Aires), 18. — En las primeras horas de hoy un grupo de personas que aclamaban constantemente al coronel Perón, recorrió las calles de la ciudad y obligó a paralizar todas las actividades. Sólo funcionaron las farmacias de turno y, parcialmente, los servicios de distribución de artículos alimenticios. En dos oportunidades, los manifestantes se situaron frente al palacio municipal, desde uno de cuyos balcones usaron de la palabra el comisionado, doctor Miguel O'Brien, y varios dirigentes. A las 20 se efectuó la última demostración en la plaza Mercedes, donde se recomendó la vuelta al trabajo mañana a primera hora. El paro de los medios de transporte fué total, sin que hasta esta noche hubiera ocurrido incidente alguno.

En Junín

Junín (Buenos Aires), 18.—Honda repercusión tuvieron en ésta los sucesos políticos ocurridos en esa capital.

Anoche, cerca de las 24, se formaron diversos grupos de personas, que recorrieron algunas calles aclamando al coronel Perón e invitando a paralizar hoy las actividades. De acuerdo con el ambiente reinante, se suponía que hoy el paro sería total, lo que ocurrió. Desde temprano se estacionaron en las puertas de los talleres del Ferrocarril Buenos Aires al Pacífico numerosos obreros, con el fin de que nadie concurriera al trabajo, por lo cual la suspensión de las tareas fué completa. Cosa igual ocurrió con el tránsito de trenes, pues hoy no llegó ni salió ningún convoy.

Anoche se recibió en la Unión Ferroviaria una comunicación telefónica de la comisaría central de ésa, para que se dispusiera el paro en la sección. En ausencia del presidente, el secretario, Sr. Tonarelli, se negó a dar curso a la comunicación, por lo cual hoy a las 10.30 una cantidad considerable de socios adictos al coronel Perón se hizo presente en el local de la entidad y pidió la entrega de la misma al secretario rentado. Con ese motivo se labró un acta ante escribano y se nombró presidente interventor a D. Raúl Rodríguez, y secretario a D. Gabriel Parra, pertenecientes al gremio ferroviario, con lo cual cesó la comisión anterior.

Esta mañana, una manifestación recorrió casi toda la ciudad y pidió al comercio que cerrara las puertas y la cesación de toda otra actividad. Por la tarde, los gremios ferroviarios, empleados de comercio, metalúrgicos, gastronómicos, peluqueros, panaderos, luz y fuerza y otros se concentraron en la plaza Alem y luego se dirigieron en manifestación hasta la plaza Veinticinco de Mayo, donde usaron de la palabra varios oradores, que exaltaron la obra realizada en favor de la clase obrera por el coronel Perón. Numerosos carteles ostentaban el retrato del ex vicepresidente, así como leyendas alusivas, en tanto que los manifestantes corearon los estribillos conocidos. En razón de que tampoco hoy trabajaron los obreros panaderos, mañana no se repartirá pan, pero el producto podrá conseguirse por la tarde.

EN EL EXTERIOR

Comentarios en Washington

Washington, 18 (AP).—El retorno del coronel Perón al escenario político argentino ha dado una fuerte sacudida a las esperanzas del Departamento de Estado acerca de una pronta vuelta de un gobierno constitucional en Buenos Aires y ha movido a los funcionarios a trabajar en la revisión de la política norteamericana respecto a la Argentina a la luz de esta nueva situación. Mr. Spruille Braden, cuya confirmación por el Senado en el cargo de secretario ayudante de Estado para los Asuntos Latinoamericanos será sancionada en breve, según se espera, canceló todos sus compromisos para la mañana de hoy y dedicó todo su tiempo a la consideración del problema argentino. Los funcionarios de esta capital, que habían esperado confiados un cambio hacia normas democráticas en la Argentina como resultado de los recientes sucesos, se encuentran desilusionados.

Igualmente los diplomáticos latinoamericanos consideran que la situación —que había mejorado notablemente, en su opinión, durante los últimos días de la semana anterior— ha vuelto repentinamente a ser la misma que se registraba en los momentos en que era mayor la oposición continental al régimen imperante en ese país. Empero, los diplomáticos aludidos se rehusaron a formular comentarios directos.

Anticípase que se activarán las consultas que se realizan respecto a la situación argentina.

Las noticias en Nueva York

Nueva York, 18 (AP). — Los diarios "The New York Times" y "The New York Herald Tribune" publican en primera página los despachos relacionados con los últimos acontecimientos en la Argentina.

"The New York Times" titula la información en la siguiente forma: "Cincuenta mil argentinos apedrean la Presidencia, clamando por Perón.— Una multitud colma la Plaza de Mayo a la espera del discurso del dirigente derrocado.—La ciudad bulle.—Ciérnese una huelga general.—Farrell dice que no entregará las riendas a la Corte Suprema.—El status del Gabinete es obscuro".

Por su parte, "The New York Herald-Tribune" expresa en sus títulos: "Perón retorna al poder al ceder Farrell.—Los derechistas argentinos hablan a la muchedumbre.—Es abrazado por el presidente.—No acepta cargo en el Gobierno, pero designa a su hombre.—Avalos se pasa a su lado.—Es declarada la huelga general.—Los establecimientos industriales de los Estados Unidos cierran".

Los diarios de la tarde publican en la primera plana las noticias procedentes de Buenos Aires sobre los acontecimientos.

Editorial del "New York Times"

Nueva York, 18 (INS). — El "New York Times", en un editorial que publica hoy, hace el siguiente comentario sobre la situación argentina:

"Si existiera aún un club activo y floreciente de naciones fascistas —y está visto que ya no lo hay—, los miembros de tal organismo se habrían reunido hace tiempo para tomar acciones disciplinarias en el caso de la Argentina. Ese país, bajo un régimen tan a menudo calificado de fascista, no ha respetado últimamente la constitución y el reglamento del club fascista. La Argentina es un estado fascista que permite la libertad de palabra, de prensa y de reunión. Lo último, hasta el punto de no dejar que se reuniera medio millón de ciudadanos en manifestación pública contra el Gobierno, Polera partidos políticos rivales. Tiene un dictador cuya autoridad es minada y restablecida de un día para otro y que llega aún a ser encarcelado, salvo que, según los últimos informes, no está arrestado, sino recibiendo una ovación pública.

"Los enemigos del régimen fascista en la Argentina son arrojados a la cárcel con bastante frecuencia, pero a la larga o a la corta hallan un juez de carácter y de opinión independiente que les deja acogerse al recurso de hábeas corpus.

"Cuando el embajador de un gobierno extranjero dice cosas demasiado duras sobre el régimen fascista, miles de ciudadanos lo aplauden en banquete público y le arrojan flores cuando sube al avión que ha de conducirlo a su país. Imagínese una escena tal en Praga, bajo el dominio de Hitler o aun en la España de hoy.

"La cantidad de noticias sobre la Argentina que publica la prensa norteamericana es muy grande, pero la visión exacta de la actual situación de ese país es por demás difícil de obtener. Si, por ejemplo, la Unión Soviética quisiese arguir que los Estados Unidos y Gran Bretaña se empeñan demasiado en llevar corresponsales a la Europa oriental con el fin de descubrir lo que allí ocurre, al igual que el gobierno soviético podría hacerlo en la Argentina. Los gastos de cables por concepto de transmisión de noticias de Buenos Aires para la prensa norteamericana deben ser poco menos que ruinosos, pero cabe preguntar qué sabe de cierto el público de los Estados Unidos sobre la situación argentina.

"La Argentina, entre otras cosas, es por lo visto un país fascista al que desagrada en extremo la violencia. La sangre tradicionalmente ardiente del gaucho no colorea el cuadro actual de la Argentina. A un golpe de Estado sucede otro, sin que la sangre corra apenas. Enormes manifestaciones antigubernistas son dispersadas por la policía con pocas bajas. Los estudiantes universitarios protestan, van a la huelga y chocan con la policía casi a diario, pero felizmente los incidentes fatales han sido pocos y limitados, y cabe pensar lo que el difunto Hitler, el difunto Himmler o el difunto Hendrich hubieran hecho en circunstancias tales. Huelga preguntar la actitud que estos tres eminentes y difuntos nazis hubieran adoptado en el caso registrado ayer, según el despacho enviado por el Sr. Cortesi, corresponsal del "New York Times" en Buenos Aires. Tres peticiones cablegráficas firmadas por líderes políticos argentinos fueron transmitidas a Washington, recomendando que se confirmara como secretario auxiliar de Estado a Mr. Braden, que cuando recientemente fué embajador norteamericano en la Argentina, tantas cosas desagradables dijo sobre el régimen de Perón.

"Pero en este mismo despacho de Cortesi el lector halla una buena clave para el acertijo, misterio o enigma fascista argentino. Se trata de un indicio que aparece ya en anteriores despachos del mismo corresponsal. Por raro que parezca, el principal sostén del coronel Juan D. Perón, que personifica y resume el fascismo argentino, viene de las clases trabajadoras. Verdad es que parece derivar en su mayor parte de los sindicatos obreros organizados por el propio Perón, pero es significativo —añade Cortesi— que aunque sea una sola parte de los obreros, se haya manifestado en favor de Perón. Ello parece indicar que el dictador argentino cuenta con mayor número de secuaces entre el elemento obrero que el que la mayor parte de las personas le supondría. De todos modos, es significativo que sus simpatizantes se sientan suficientemente fuertes para organizar manifestaciones públicas en su favor.

"Se trata de un enigma en el que están implícitos dos factores nebulosos: con quién están las simpatías del pueblo argentino y dónde y cuándo comienza el fascismo.

"Un gobierno que hacen y deshacen los oficiales del ejército responde a una fórmula fascista. Pero cuando el gobierno antidemocrático es apoyado por las masas de trabajadores y combatido por la clase media "capitalista", tenemos ante nosotros a una muy considerable razón del fascismo, como popularmente se le entiende. El que sea o no una desviación de la clásica fórmula fascista, es cuestión aparte".

Impresiones en el Uruguay

Montevideo, 18 (AP). — Los funcionarios de esta ciudad han declarado que carecen de datos suficientes para llegar a una interpretación acertada del rápido cambio sufrido por la situación en la Argentina, el cual consideran que hace ahora imperativo acelerar el proceso de consultas interamericanas respecto a dicho país. Afirmaron que este método de consultas, puesto en marcha por los Estados Unidos cuando el coronel Perón se hallaba en el poder y por iniciativa de los propios norteamericanos, fué en cierto modo paralizado, puesto que los países americanos pensaron que la renuncia del citado militar la semana última significaría la democratización del gobierno argentino. Los funcionarios afirman ahora que el problema argentino ha vuelto a la situación en que se hallaba a principios de octubre, cuando el Departamento de Estado de los Estados Unidos se negó a tener trato alguno con el régimen de Buenos Aires.

Las mismas fuentes dicen que es demasiado pronto para hacer predicción en cuanto a las consultas, pero agregan que si la tendencia actual del gobierno argentino se fortifica en los próximos días, los países americanos se verán forzados a tomar rápidas decisiones. Declararon que no hay informes, ni por medio de los conductos diplomáticos ni de ninguna otra fuente, que permitan imaginar realmente lo que se oculta tras de ese rápido cambio ocurrido.

Una opinión soviética

Moscú, 18 (AP). — Un comentarista del diario "Izvestia" dice en la edición de la fecha que "el alejamiento del coronel Perón sólo ha sido dictado por el deseo de disponer de un "camouflage" mejor para la preservación del orden antidemocrático en la Argentina".

El vapor Río Teuco

Santiago, 18 (AP). — Se informa que el vapor R'o Teuco, de la Flota Mercante del Estado argentina, zarpó de Valparaíso con destino a Coronel, con el propósito de cargar 7000 toneladas de carboncillo para el consumo industrial en la Argentina. Al zarpar el Río Teuco, recibió las seguridades de que podrá cargar el carboncillo de referencia.

Los obreros chilenos de Lota

Santiago, 18 (R). — Los obreros de las minas de Lota, en el sur de Chile, llevando a la práctica sus amenazas y a pesar de las advertencias formuladas por el Gobierno, se han negado a cargar carbón en el vapor argentino Río Teuco, que llegó hoy a Lota, y se apoderaron del polvorín de las minas.

México y las consultas americanas

México, 18 (AP).—El ministro de Relaciones Exteriores, Dr. Francisco Castillo Nájera, expresó que México ha aceptado la invitación de los Estados Unidos para conferenciar con otras naciones americanas sobre el "caso de la Argentina". Indicó que el presidente, general Avila Camacho, autorizó la aceptación de la invitación de referencia.

Actitud de los obreros chilenos

Santiago, 18 (AP).—En las próximas horas debe llegar a Coronel el vapor argentino Río Teuco, que cargará 1500 toneladas de carboncillo destinadas al consumo de la Compañía de Alumbrado Buenos Aires.

El vapor Río Diamante llegará a Lota alrededor del 1o. de noviembre para tomar un cargamento de 7000 toneladas de carbón y carboncillo. Entretanto, con relación a la llegada de estos barcos argentinos, los obreros de la zona carbonífera persisten en su resolución de no cargarlos, por estimar que la situación política de la Argentina no ha cambiado.

Declaraciones de los dirigentes de la Confederación de Trabajadores de Chile hacen saber que los sindicatos del carbón modificarán su actitud sólo una vez que el poder en la Argentina haya sido entregado a la Corte Suprema o se encuentre otra fórmula democrática para poner fin al gobierno militar.

Por su parte, el Gobierno está firmemente decidido a dar cumplimiento a lo estipulado en los convenios comerciales con la Argentina, y para ello adoptará las medidas necesarias para la normal carga de los barcos.

En Roma

Roma, 18 (AP).—Varias organizaciones de estudiantes enviaron mensajes de simpatía en apoyo de los estudiantes argentinos. El Comité Nacional del Sindicato de Estudiantes Italianos declara en su mensaje que la unidad de la juventud antifascista debe ser mantenida contra el fascismo que "intenta levantarse en el Nuevo Mundo".

La Asociación de Estudiantes de la Universidad de Roma elogia la actitud de los estudiantes italianos que "se alzaron contra el régimen que atentó contra la libertad del pueblo". Los mensajes fueron enviados a la delegación argentina que asiste actualmeteen en Londres al Consejo Mundial de la Juventud.

Juicios de la prensa uruguaya

Montevideo, 18 (R).—El diario "La Mañana", bajo el título "El estudio de la situación argentina", y comentando la reciente reunión de destacados jurisconsultos y políticos en la Cancillería para estudiar las consultas de países americanos sobre la situación argentina y las medidas a adoptar, expresa que si bien el ministro de Relaciones Exteriores puede asesorarse con quien crea conveniente, debió también haber consultado a la comisión de Relaciones Exteriores del Senado.

"Aparte de ello —agrega—, aun en el caso de que se optara por prescindir del juicio de la referida comisión, no debe olvidarse que existe otro organismo creado especialmente para estudio de los problemas internacionales de esta índole, la comisión jurídica de asuntos de postguerra, a la que ya se consultó con relación a cuestiones previas relacionadas con la conferencia de Chapultepec y San Francisco.

"Por estas consideraciones, nos parece incompleto el procedimiento que acaba de adoptar la Cancillería ante un problema de índole tan delicada y de tanta importancia como el de que se trata, sin perjuicio, lo repetimos, de reconocer la plena libertad que tiene el ministro de procurar los asesoramientos que considere más adecuados".

Comentando el editorial de "La Prensa" de Buenos Aires, como resultado del levantamiento de las medidas restrictivas a la prensa aplicadas por el gobierno argentino, y en el que se significaban, entre otras cosas, que "es esa la mejor determinación que podría haberse adoptado para llevar la tranquilidad a la población del país" y que "los sembradores de la confusión llegan a enloquecer a las gentes pacíficas" cuando la prensa está amordazada, el diario "El País" expresa:

"Estamos desde luego, en acuerdo completo con tan sensatos conceptos, pero nos mueve a comentarlos el conocer un ejemplo en que se demuestra palpablemente la verdad de esas palabras.

"Se trata de cómo en determinado período de la dolorosa vía crucis por que marcha la Nación Argentina, su pueblo, sumido en el descontento, en la desconfianza organizada por una prensa amordazada y por la acción de núcleos empeñados en atizar el malestar, llegó a dudar de los verdaderos sentimientos que animaban a la población uruguaya a su respecto.

"Sus elementos de franca militancia democrática cayeron en un momento, forzoso es reconocerlo, en confundir lo que era una posición frente a determinado gobierno, y lo que era el sentir respecto al pueblo mismo. Llegamos a palpar directamente ese germen de incomprensión y no podemos describir cuán penoso fué para nosotros que se interpretara la sincera y solidaria angustia de hermanos que afectaba al pueblo uruguayo, cuando se enteraba de los padecimientos a que eran sometidos sus vecinos como una baja reacción de envidiosos en período de bonanza. Pero el presente ha sido ya totalmente desterrado con el principio de duda y la amistad de argentinos y uruguayos se encuentra como siempre en franca y vigorosa presencia. El porqué de esa reacción está precisamente en la libertad de imprenta. Data del momento en que fueron aliviadas las restricciones a la prensa, de manera que en los diarios argentinos resultó posible leer mediante su reproducción, lo que en verdad se escribía en los uruguayos, y lo que los propagandistas "nacionalistas" decían que se escribía, y por ese camino, muy pronto se conoció y se valoró la manera como predominantemente se encaraban los acontecimientos de este lado del río.

"La demostración que hicieron los argentinos en su inolvidable desfile cívico, al enarbolar un letrero que decía "al gran pueblo uruguayo, salud", sus vivas a nuestro país, pronunciados no bien puede extenderse como opiniones; las notas enviadas por algunos círculos intelectuales y políticos de aquella banda a personalidades de este medio, agradeciendo la hospitalidad brindada a los desterrados y a las que éstos esgrimían, subrayan significativamente la fraternidad de ambos pueblos y demuestran que los vínculos son más fuertes que la maligna intentona de grupos extraviados".

Regreso de un embajador

La Habana, 18 (AP).—El embajador argentino, Sr. Juan Valenzuela, fué recibido en audiencia por el presidente Grau San Martín con motivo de despedirse para emprender el regreso a Buenos Aires.

El Sr. Valenzuela anunció que se proponía retirarse de la carrera diplomática y acogerse

Postergóse para hoy en la Opera "Crepúsculo"

Si abren hoy sus puertas las salas de espectáculos, en la Opera se juzgará la producción mexicana titulada "Crepúsculo", que a no ser por el cierre de los cinematógrafos se habría estrenado ayer. Como lo adelantamos, se anuncia "Crepúsculo" dentro de un carácter distinto a cuanto ha realizado hasta ahora la cinematografía de México. Fué dirigida por Julio Bracho, para Clasa Films, y el nombre responde al título de una obra que tiene en el relato importancia simbólica. Arturo de Córdova es el protagonista, un médico famoso atado a extrañas sugestiones de hondura psicológica y de dramáticas consecuencias en su vida. Gloria Marín y Lilia Michel lo acompañan en los puestos de mayor responsabilidad de esta película, que tiene, se afirma, escenarios lujosos y variados ambientes.

El viernes en el Ocean: dos films de "terror" de la R. K. O. Radio Pictures

La R. K. O. Radio Pictures ha fijado para el viernes próximo, en el Ocean, el estreno de sus producciones de "terror", tituladas "El estrangulador" ("The brighton stranger") y "El profanador de tumbas" ("The body snatcher").

"El estrangulador" está basada en un argumento de Arnold Phillips y Max Nosseck, y ha sido dirigida por este último para la R. K. O. Radio Pictures. Tiene como protagonistas a John Loder y June Duprez, secundados por Michael St. Angel, Miles Mander, Rose Hobart, Gilbert Emery, Rex Evans, Matthew Boulton y otros. Presenta el caso de un famoso actor inglés que logra mucho éxito en una pieza teatral titulada "El estrangulador" y que al ser herido en la cabeza durante un bombardeo toma la personalidad que ha representado durante mucho tiempo.

"El profanador de tumbas", es una adaptación hecha por Philip McDonald y Carlos Keith, de una novela de Robert Louis Stevenson. Son sus protagonistas Boris Karloff, Bela Lugosi, Henry Daniell, Edith Atwater, Rita Corday y Sharyn Moffett. Ha sido producida por Val Lewton, productor de "La marca de la pantera", "Yo dormí con un fantasma", "El hombre-leopardo" y otras, y dirigida por Robert Wise.

"Espíritu triunfador" es el próximo estreno del sello Universal

Entre los próximos estrenos de la Universal figura una comedia, "Espíritu triunfador" ("That's the Spirit"), de originales características, según se expresa. Escrita por los argumentistas Michael Fessier y Ernest Pagano, narra las andanzas de un fantasma que obtiene permiso para regresar a la tierra por breve tiempo.

Jack Oakie y Peggy Ryan son los principales intérpretes, secundados por June Vincont, Arthur Treacher, Gene Lockhart, Johnny Coy, Andy Devine y Buster Keaton, quienes actuaron bajo la dirección de Charles Lamont.

"1812", la película sobre Napoleón y su campaña en Rusia seguirá en el Ideal

Con motivo del éxito que la acompaña, la producción soviética, "1812", que Artkino estrenó en el Ideal, seguirá exhibiéndose en esta sala una nueva semana.

Realizada con amplio despliegue material y de acuerdo con capítulos históricos de "La guerra y la paz", de León Tolstoi, "1812" evoca en escenas de cálida plasticidad la campaña napoleónica en Rusia. Dirigida por Vladimir Petrov, los principales intérpretes de "1812", Alexis Dykki y Semión Meshinsky, caracterizan al príncipe Kutuzov y a Napoleón, respectivamente.

Lana Turner y Van Johnson ensayan frente a un espejo escenas de su nueva película

Mantuviéronse ayer cerradas las salas de cinematógrafos

Ayer se mantuvieron cerradas todas las salas de cinematógrafo. Este cierre comprendió a las funciones de la tarde y de la noche, por lo cual no hubo en ningún caso exhibición alguna de películas. Para hoy anuncian los empresarios la reapertura de sus salas, siempre que sea posible contar con garantías para el público que ha de concurrir a los espectáculos.

Con Ann Sothern se verá en el Normandie "Cuando ellas quieren"

Ann Sothern es la figura central de la película "Cuando ellas quieren", que la Metro Goldwyn Mayer presentará el 31 en el Normandie, con diálogos doblados en español. La protagonista es una muchacha que se interesa por muchas cosas que no tienen relación con ella misma, y entre esas preocupaciones está su deseo de unir a una pareja desavenida. Es "Cuando ellas quieren", se informa, una comedia amable y humana. Su reparto incluye además a Tom Drake, Marta Linden, Paul Cavanagh y Ava Gardner. Fué director Harry Beaumont.

Anuncia Cinematográfica Interamericana el plan de estrenos de Chile Films

La cinematográfica Interamericana, que distribuirá entre nosotros, de acuerdo con el convenio que dimos a conocer en estas columnas, el material de Chile Films, anuncia el plan de este sello y anticipa en él las películas que serán estrenadas. En la referencia a estas producciones se alude a un "film" con Luis Sandrini, sobre argumento de Carlos Olivari y Sixto Pondal Ríos. Acerca de esta novedad no se anticipan otros detalles.

"La dama de la muerte" es una película basada en el libro de Stevenson y en adaptación de César Tiempo. La dirección pertenece a Carlos Hugo Christensen.

"La casa está vacía" cuenta con Alejandro Flores y Ernesto Vilches en el reparto, bajo la dirección de Carlos Schliepper. Es un drama inspirado en una novela de Suderman.

"La amarga verdad" fué dirigida por Carlos Borcosque y es una comedia dramática animada por Carlos Cores, Judith Sulián, Guillermo Battaglia y otras figuras.

"El padre Pitillo" está tomada de la obra de Carlos Arniches. La dirección de esta película está a cargo de Roberto de Ribon y tiene a Lucio de Córdoba como principal intérprete.

"Romance de medio siglo" se rodó bajo la dirección de Moglia Barth, en un ambiente romántico y de época.

Además, se informa que Carlos Hugo Christensen dirigirá otra película para Chile Films. Estos estrenos serán iniciados en la Opera con "La amarga verdad".

Hoy repone dos películas cómicas de Artistas Unidos la sala del cine Suipacha

Con los dos recientes estrenos cómicos de Artistas Unidos, "Tirando un millón" y "La silla de la fortuna", se ha preparado el programa de hoy en el cine Suipacha. "Tirando un millón", como se sabe, relata los apretos de un heredero millonario, obligado a gastar en un término limitado extraordinaria suma. Dennis O'Keefe, Helen Walker, June Havoc, Eddie Anderson, Gail Patrick y Mischa Auer son los intérpretes.

"La silla de la fortuna" presenta las desventuras de Fred Allen, quien se ve secundado por Jack Benny, Don Ameche, William Bendix, Victor Moore, Rudy Vallee y Binnie Barnes.

Noticiarios

El nuevo ejemplar del noticiario Paramount, que se exhibe en el Gran Rex, Porteño, Astor y Novedades, tiene el siguiente material informativo: regreso del embajador norteamericano; Marcha de la Constitución y de la Libertad; nueva era de velocidad; desquite de Hong Kong; regreso a Singapur; reportaje de Tokio; Tojo descansa en una escuela convertida en hospital; la bomba atómica arrasa Nagasaki.

* * *

En el Ideal, Opera, Normandie, Astor, Porteño y Novedades dará a conocer hoy la Metro otra entrega de "Aeronoticias del día", con estas novedades: jirones de un Imperio; Singapur devuelto a Gran Bretaña; la explosión de la bomba atómica en Nagasaki; películas capturadas; Hirohito en las ruinas de Tokio; nuevo avión de pasajeros; manifestación argentina por la Constitución y la Libertad.

El embajador de Francia visitará esta tarde la Cámara de Comercio de Buenos Aires

Esta tarde, a las 18.30, el embajador de Francia, conde Wladimir d'Ormesson, realizará una visita a la sede de la Cámara de Comercio de Buenos Aires, en donde será recibido por los miembros de la mesa directiva de la institución.

La visita será aprovechada para considerar diversos aspectos del intercambio comercial franco-argentino, cuya intensificación resulta tan necesaria para la economía de ambos países.

Finalmente, el distinguido diplomático será agasajado con una copa de champaña.

Don Emilio Spinelli

Falleció ayer en esta capital

Hondo pesar ha producido la noticia del fallecimiento del Sr. Emilio Spinelli, que tras fértil vida —ha muerto a los 71 años— realizó una tan amplia como eficiente labor, orientada siempre al servicio de nobles causas. Era oriundo de Italia y había llegado a nuestro país cuando era apenas adolescente, enraizando en la Argentina, a la que amó y dedicó lo mejor de su esfuerzo, en obras culturales, en empresas de espiritual aliento. En 1894 acompañó al Dr. Tiburcio Padilla (h.) en la fundación de "La Semana Médica", y desde entonces dedicó su entusiasmo, su fecunda capacidad de trabajo a esta publicación, principalmente en el orden administrativo, luchando por el afianzamiento

entre nosotros del periodismo médico, de la revista especializada. Inteligencia cultivada, fino espíritu y firme voluntad de trabajo unianse en el señor Spinelli, en trilogía creadora, en potente conjunción. A veces tocóle actuar al frente del periódico, y lo hizo con plena conciencia de la responsabilidad, con el pujante afán, siempre logrado, de responder a lo que el prestigio de la revista, acrecentado, afirmado en larga prédica, exigía. Al cumplir medio siglo de existencia, "La Semana Médica" recibió de los profesionales elocuente homenaje, y fué entonces puesto de relieve, exaltado por los universitarios, el mérito, el valor de la revista, no solamente informativa, documental, sino, y principalmente, órgano expositivo y analítico de todo lo referente a la ciencia médica. En el homenaje a la revista estuvo ligado también, naturalmente, el nombre del extinto, como reconocimiento a lo mucho que aquélla debía al inteligente esfuerzo del señor Emilio Spinelli, fundador, alentador, mantenedor de la misma, decana del periodismo médico argentino.

Su sepelio se efectuará hoy a las 11, en el cementerio del Oeste, previa misa de cuerpo presente en la iglesia del Santísimo Redentor a las 10.30, y harán uso de la palabra el Dr. Francisco de Veyga, en nombre de "La Semana Médica"; el Dr. David Speroni, por el comité de redacción de la revista; el Dr. Manuel Augusto Viera, por la comisión de homenaje a dicha publicación, y el Dr. Adolfo Panigazzi, por sus amigos.

FUÉ MUY CALUROSO EL DÍA DE AYER EN ESTA METRÓPOLI

El día de ayer resultó muy caluroso en la capital. El cielo estuvo libre de nubes desde las primeras horas hasta obscurecer. Los termómetros registraron una máxima de 30.7 grados a las 15,30; la mínima de 15,1 se produjo a las 6.10.

El descenso subsiguiente fué lento, registrándose a las 19 una temperatura de 26 grados. La presión se elevó un poco durante la jornada, y la humedad del aire acusó asimismo un aumento, aunque no alcanzó el nivel normal.

Al despuntar el día sopló un viento moderado de 25 kilómetros de velocidad, desde el rumbo N., al promediar la jornada viró al O., anotándose una disminución de fuerza, y a la entrada de la noche se observó que el viento, que en este momento sopló del S., había perdido más fuerza, marcando los aparatos 9 kilómetros.

El anticiclón del Pacífico se hallaba desplazándose al interior del país en dirección Nordeste, bajando las marcas térmicas en las zonas afectadas del Sudoeste. La temperatura continuaba varios grados superior a la normal en las provincias y en los territorios del Norte.

Se registraba alguna nubosidad en el sudoeste de Río Negro, el sur de Neuquén y en el litoral de Santa Cruz, y en casi todas las demás regiones de la República reinaba tiempo bueno y despejado.

Fuerte calor en Córdoba

Córdoba, 18. — La temperatura máxima alcanzó hoy a 38,2 grados a las 14.55. La mínima, de 15 grados, se registró a las 6.30.

En Tucumán

Tucumán, 18.—El día de hoy fué el más caluroso de la estación, pues a las 16.15 se registró una máxima de 39,9 grados en la Oficina Meteorológica Nacional, mientras que la mínima, anotada a las 5.40, fué de 17,9 grados. En la zona urbana el calor fué superior a los 40 grados.

MEJORÓ EN SEPTIEMBRE LA PRODUCCIÓN LECHERA

Un informe, correspondiente a septiembre, dado a conocer ayer por el Ministerio de Agricultura, dice que como en los meses anteriores, persiste, en general, aunque en menor proporción, la deficiente productividad de leche, habiéndose registrado una mejoría, debido a la reacción favorable de los campos de pastoreo. El estado físico y desarrollo del ganado de tambo conceptúase, por las mismas razones, en mejores condiciones que en el mes anterior, y su estado sanitario, como bueno, en general.

Al referirse a la producción de leche en particular, el informe hace saber que los estados comprobados para las distintas zonas productoras, en relación a la productividad, conceptuada como normal, son los siguientes:

Bueno, en el norte de la provincia de Santa Fe y en el sur de la de Corrientes, zonas en las que los rendimientos han sido normales.

Regular a bueno, en la provincia de Buenos Aires, excepto en el Noroeste y el Sur; sur de Córdoba, centro y sur de Santa Fe, sur de Entre Ríos y norte de Corrientes. Los porcentajes promedios de disminuciones calculados para estas regiones, oscilan entre 7 y 15 por ciento con respecto a los rendimientos normales.

Regular mantiénese la productividad como en el mes anterior, en la zona noroeste de Buenos Aires, correspondiendo el mismo estado para el sur de dicha provincia y el norte de Entre Ríos, con oscilaciones promedio del 16 al 25 por ciento de disminución.

Regular a malo, en el centro de la provincia de Buenos Aires, con una disminución calculada del 29 o/o.

Malo considérase únicamente este estado en el centro de la provincia de Córdoba, con una disminución respecto a la normal del 38 por ciento.

El transporte de leña y sal a las fábricas de productos lácteos

La escasez de combustible, derivada de la falta de vagones para el transporte de leña, afecta prácticamente a todos los establecimientos de lechería radicados en el interior del país, y plantea una situación de gravedad que tiende a acentuarse a medida que la producción de leche va aumentando con el desarrollo de la temporada que ahora se inicia, dice el Centro de la Industria Lechera, en una nota remitida a la Dirección General de Ferrocarriles.

La suspensión del trabajo en las cremerías y fábricas situadas en la zona rural lesionaría cuantiosos intereses aplicados a la producción de alimentos indispensables para la población del país—sigue diciendo la entidad citada—, y seguidamente formula diversas observaciones relacionadas con los productos derivados, como la manteca, el queso, etc. Debemos agregar ahora —expresa— que las fábricas de queso denuncian una nueva dificultad creada por la misma carencia de transporte; el abastecimiento de sal, que se encuentra anormalizado, y faltando esa substancia, es imposible elaborar quesos.

Con esos fundamentos, la entidad recurrente reitera su pedido de prioridad en el suministro de vagones para el transporte de leña y de sal, destinados a los establecimientos que reciben y tratan leche, tanto en las capitales, como en el interior.

En un telegrama remitido a la Dirección de Ferrocarriles, el Centro insiste en su gestión con el objeto indicado.

WAMPOLE, tónico concentrado con extracto de hígado de bacalao, calcio, hierro y fósforo. Repone energías, enriquece la sangre. Se toma como un vinito. Venta en farmacias.

Tónico WAMPOLE

LA UNIVERSIDAD DE LA PLATA DEBIÓ APLAZAR UN ACTO

La Plata, 18.—Poco antes de mediodía el presidente de la Universidad, Dr. Alfredo D. Calcagno, concurrió a la Casa de Gobierno —con evidente riesgo para su persona en el trayecto por la presencia de grupos armados que ya habían atentado anoche contra su domicilio— entrevistando en su despacho al secretario de Gobierno, teniente coronel Benito. La conversación giró en torno al problema universitario, cuyos miembros carecen en estos momentos de elementales garantías para sus vidas, y en ella el presidente de la Universidad informó al teniente coronel Benito de que se había dispuesto la postergación del acto público que se iba a realizar hoy a las 18, en el local de la institución, con motivo de la reapertura de la misma. Dicha resolución respondió, según lo expresado por el Dr. Calcagno, al deseo de no dar motivo a imputación alguna de provocación por parte de los estudiantes y profesores que participarían en ese acto, respecto de los elementos que asolan en estos momentos la ciudad y que se hallan armados. La misión de los estudiantes ha sido pacífica, destacó luego, y se ha desenvuelto en el marco interno de los claustros, ahora a merced de elementos foráneos. Según trascendió el secretario de Gobierno tomó nota de esta y otras referencias que le proporcionó el Dr. Calcagno respecto de su caso particular al haber sido atacada su casa anoche reiteradamente, así como las de otros docentes y alumnos de la Universidad.

Los hechos ocurridos en la Universidad de La Plata

La Plata, 18.—El juez federal doctor Horacio García Rams, prosiguiendo la investigación de los abusos cometidos durante la ocupación de la Universidad, recibió declaración al jefe de policía, D. Manuel F. Martínez. Dispuso, además, dejar sin efecto la incomunicación del comisario inspector Ramón Andrés, cuyo estado de salud es delicado por habérsele agravado una dolencia diabética.

El Dr. García Rams tomó conocimiento, por otra parte, de la denuncia formulada en la vispera por el Dr. Luis Felipe Márquez, que pedía el procesamiento del interventor federal y otros funcionarios, y dispuso pasarla al juez federal Dr. Jorge Bilbao la Vieja, que se hallaba de turno al producirse la primera detención incriminada el 28 de septiembre último.

La Federación Médica de Buenos Aires expresó su solidaridad a los universitarios

La Plata, 18.—El presidente de la Federación Médica de la Provincia, Dr. Manuel Seco, dirigió una nota al presidente de la Federación Universitaria de esta capital poniendo en su conocimiento que la entidad resolvió en su última reunión repudiar los actos delictuosos realizados contra la Universidad local, así como que espera que la justicia imponga a los responsables la condigna sanción. También hace llegar la más amplia solidaridad por la actitud asumida en la emergencia por los profesores, egresados y alumnos, y su protesta por "los vandálicos actos cometidos contra aquéllos, reafirmando, además, su declaración anterior, en que se solicitó la urgente necesidad del restablecimiento constitucional del país".

Difirió la Universidad de Cuyo lo reanudación de los cursos

Mendoza, 18.—El Consejo Superior de la Universidad Nacional de Cuyo ha dictado una resolución por la cual se dispone diferir la reanudación de los cursos universitarios hasta tanto pueda coordinarse con las demás universidades del país el temperamento a seguir en esta emergencia. Por otra parte, la Federación Universitaria de Cuyo, en una reunión realizada anoche, resolvió la huelga general por tiempo indeterminado. Esta resolución está relacionada con los sucesos ocurridos anoche en la Capital Federal y en señal de protesta por los mismos.

A PESAR DE LA ESCASA CIRCULACIÓN DE COCHES HUBO VARIOS ACCIDENTES

En la avenida San Martín y la calle Linneo se produjo una colisión entre un carro de dos ruedas que manejaba Armando Bomparola, argentino, de 25 años, y un automóvil particular dirigido por Héctor Laborde. A consecuencia del encontronazo el primero de los vehículos volcó, resultando herido en el rostro Pascual Larosa, argentino, de 34 años, que acompañaba a Bomparola en el carro.

—Poco antes del mediodía chocaron en la esquina de Gaona y Zamudio un automóvil particular dirigido por Mario A. Zuliani y un camión a cargo de Leonardo Ríos. Fermín Suárez, argentino, de 33 años, que viajaba en el último de los vehículos, resultó lesionado en la frente.

—Un automóvil colectivo de la línea 21 chocó en la esquina de Arribeños y Monroe contra un coche particular a cargo de Nisell Chakill. Este resultó herido en la región torácica y fué atendido en el hospital Pirovano.

—Fué llevado al Hospital de Clínicas, Manuel Sobrero, español, de 50 años, quien, mientras guiaba una bicicleta por la esquina de Corrientes y José E. Uriburu, fué embestido por un automóvil de alquiler y resultó con diversas heridas.

—José G. Veiga hizo retroceder un automóvil que manejaba frente al número 2369 de la calle Juan B. Alberdi y derribó a Da. Carolina D. Di Napoli, produciéndole la fractura de un brazo. La víctima fué llevada al hospital Alvarez.

UN OBRERO MURIÓ AYER AHOGADO EN UNA CÁMARA SUBTERRÁNEA DE AGUAS

Un lamentable accidente de trabajo se produjo ayer a media tarde frente al Nº 631 de la avenida Sáenz, resultando víctima el obrero de la Administración Nacional del Agua, Ricardo Armendáriz, argentino, de 23 años, soltero.

El nombrado, según las referencias recogidas en el lugar del hecho, bajó a una cámara colectora de aguas servidas y, según parece, las emanaciones de las mismas le produjeron a aquél un desvanecimiento. Armendáriz no pudo sostenerse por ello en la escala de hierro en que se apoyaba, y cayó al agua, pereciendo ahogado.

Entretanto, sus compañeros de trabajo se hallaban en la superficie, ignorantes de la triste suerte que había corrido aquél; pero se alarmaron cuando tardaban en tenerse noticias de él, resolviendo uno de ellos, llamado Alberto Polano, asomarse a la boca de la cámara en cuestión.

Poco tardó el nombrado en descubrir el cadáver del infortunado obrero. Con la colaboración de los bomberos, el cuerpo de Armendáriz pudo ser extraído y llevado a la comisaría 34a.

Entre inquilinos de dos fincas contiguas se suscitó una riña

En la casa de la calle Fructuoso Rivera 1559, por cuestiones del momento se suscitó un altercado entre José Zungri, italiano, de 47 años, y sus hijos José y Antonio Zungri, ambos argentinos, de 19 y 28 años, respectivamente, con el encargado de dicha casa, Manuel Sosa, argentino, de 28 años, casado. Después de un breve cambio de palabras se tomaron a puñetazos. En estas circunstancias los vecinos de la casa contigua, marcada con el No. 1561, llamados Enrique Lasarte y Martín Ludueña, argentinos, de 32 y 33 años, respectivamente, salteron el tejido de alambre que separa ambas fincas e intercediendo en favor de Sosa se trabaron en lucha con aquéllos.

Un vigilante de la comisaría 34a., que intervino en el hecho, separó a los contendores, quienes resultaron con heridas que les fueron curadas en una farmacia próxima.

REYERTAS Y LESIONES

Frente al No. 1695 de la calle Chile sostuvieron una incidencia por cuestiones del momento Fernando López, argentino, de 22 años, y cuatro individuos, uno de los cuales atacó al nombrado con un cuchillo y le produjo una herida en el antebrazo derecho.

—Por causas que se desconocen se tomaron a golpes en el "bar" de la calle Córdoba 4001 varios circunstantes y resultaron con contusiones Hipólito Lazo, argentino, de 23 años; Juan Basilio Benedetto, argentino, de 23, y José Humberto Suárez, argentino, de 29. Los demás huyeron.

—En la plaza de las calles Lope de Vega e Indio, Juan Luis Dapueto, argentino, de 27 años, y Gerardo Vilas, español, de 46, se trabaron en pelea con Salvador Provitina, italiano, de 22, y José Rodolfo García, italiano, de igual edad, resultando con diversas contusiones. Provitina recibió, además, un tajo en un brazo y otro en una pierna, acusando de ello a Vilas.

EN LINIERS HABRÁ MAÑANA UN TORNEO DE GANADO GORDO

Como todos los años, se efectuará mañana a las 8 la exposición de novillos gordos organizada por la Asociación Argentina de Criadores de Shorthorn, la Corporación Argentina de Aberdeen Angus y la Asociación Argentina Criadores de Hereford, tri-ple muestra de los mejores ejemplares de productos de alta mestización, seleccionados rigurosamente por los establecimientos expositores. Inmediatamente después del acto inaugural serán rematados los novillos.

La clasificación de los Shorthorn estará a cargo del Sr. Jorge Gordon Davis, a quien secundará como secretario el Sr. Horacio Lanusse. El experto citado realizará su tarea esta tarde, comenzando a las 15.

Los novillos de la raza Hereford serán clasificados por el Sr. Raimundo Cosgrove, que desarrollará su labor hoy a las 14.30, actuando como secretario el Sr. Omar Sierra.

En la sección Aberdeen Angus otorgará los premios hoy el Sr. Pedro Laborde, secundado por el Sr. Jorge Zuberbühler Udaondo, que ejercerá la tarea de secretario.

Como comisarios actuarán los señores Juan Andrés Inchauspe, en la sección de la raza Hereford; Matías F. Erausquin, en la correspondiente a los Aberdeen Angus, y Ernesto E. Salas, en la del Shorthorn.

Al acto inaugural, que se efectuará mañana a las 8, como ya lo dijimos, han sido invitadas autoridades nacionales y provinciales y entidades vinculadas a la producción y el comercio de carnes.

LA PLATA

SE ADOPTARON MEDIDAS RESPECTO AL SERVICIO DE ELECTRICIDAD Y GAS

Fué dado a conocer un decreto de la intervención federal por el que se dispone que todas las municipalidades, sin excepción, deberán entregar para los fines de contraste y reparaciones, según el caso, y a medida que sean requeridos, a la Dirección de Servicios de Electricidad, Mecánica y Ferrocarriles, todos los aparatos de control que posean del servicio de electricidad y gas. Establece la resolución, asimismo, encomendar al Laboratorio de Ensayos e Investigaciones Tecnológicas la reparación, control y certificación de esos aparatos, debiendo solventar las respectivas municipalidades el gasto que demande el reacondicionamiento de los instrumentos aludidos, los que una vez cumplidos esos requisitos, serán devueltos a la municipalidad de origen. En los fundamentos de la medida se manifiesta que ella se adopta teniendo en cuenta la dificultad para adquirir en plaza tales aparatos, su costosa reparación y la necesidad de que la fiscalización se haga con instrumental contrastado y corregido en laboratorios oficiales. Se señala, por lo demás, que la Dirección de Servicios de Electricidad, Mecánica y Ferrocarriles fué creada para la fiscalización del servicio público de suministro de energía eléctrica en el territorio de la provincia, así como también para asesorar a los poderes públicos en la preparación de las leyes y ordenanzas relacionadas con el suministro de electricidad, determinación de sistemas más racionales y convenientes de tarifas y todas las demás cuestiones pertinentes.

Renovó autoridades una asociación

La Asociación Empleados de Escribanías renovó su comisión directiva, que quedó integrada así: presidente, Miguel Agorreta; vicepresidente, Alfredo E. Arcas; secretario, Raúl Rebullida; secretario de actas, Julio Nicoletti; tesorero, Roberto Spindola; protesorero, Atilio Fornasari; vocales, Raúl M. Burré, Miguel del Franco y Oscar Mastroberardino.

Fué dispuesta la construcción de un canal de desagüe en Olavarría

La Dirección de Hidráulica fué autorizada por la intervención federal para ejecutar por administración la construcción de un canal de desagüe para defensa contra las inundaciones en el pueblo Espigas, de Olavarría.

Concedióse asueto a la administración

El interventor federal interino dictó un decreto por el que se concedió asueto a la administración de la provincia durante el día de ayer. Para ello se tuvieron en cuenta las dificultades para el traslado, en virtud de la falta de transportes públicos.

Por las misma razones, la Suprema Corte decidió la suspensión de las actividades en los tribunales.

En el Museo de Bellas Artes se hará una muestra de escultura

Con el patrocinio de la Dirección de Cultura de la Provincia se efectuará el 26 del actual a las 18.30, en el local del Museo Provincial de Bellas Artes, el acto inaugural de la muestra del escultor Stephan Erzia, la que permanecerá abierta al público hasta el 11 del próximo mes. En esa oportunidad pronunciará un discurso el director general de Cultura, Dr. Miguel López Francés.

Suspendióse el sorteo de ayer de la Caja Popular de Ahorros

Las autoridades de la Caja Popular de Ahorros resolvieron suspender el sorteo que debió efectuarse ayer, hasta una fecha que se dispondrá oportunamente.

Suspendióse el juicio oral

La Cámara del Crimen suspendió la segunda audiencia del juicio oral contra José Lires, por homicidio en Saladillo, y resolvió proseguir la vista de la causa el próximo lunes.

Sociales

Será bendecido el 3 de noviembre el casamiento de la Srta. Marta Susana Anselmino con el Dr. Homero C. Bibiloni.

—Se efectuó el matrimonio de la señorita Teresa Jornet con el Dr. Francisco Marcos Anglada.

—Ha sido formalizado el compromiso de la Srta. Zunilda Lambarri con el señor José L. García Blanes.

—Hoy será objeto de una demostración la Sra. Isolina Zucchi de Gibert, con motivo de su reciente designación de directora de la escuela No. 87.

—En la iglesia del Sagrado Corazón de Jesús fué oficiada una misa en memoria de D. Nicasio Arsenio.

—Motivó una expresiva demostración de pesar el sepelio de D. Cayetano Di Lorenzo, estimado vecino de Berisso, cuyos restos recibieron sepultura en el cementerio de esta capital.

RÍO NEGRO

EN BENJAMÍN ZORRILLA Y FORTÍN UNO FUERON INAUGURADOS 2 MÁSTILES

CHOELE CHOEL, 18.—Por iniciativa del comisario de ésta, D. Francisco Iglesias, han sido inaugurados dos mástiles para la bandera, en los destacamentos policiales de Benjamín Zorrilla y Fortín Uno, F. C. S. Con tal motivo, en las respectivas localidades se realizaron lucidos actos que contaron con la asistencia de vecinos de la campaña y localidades próximas.

—La comisión empadronadora designada por el gobernador del territorio, que integran los Sres. J. B. Heredia, S. Muchinick y P. Montobbio, y en calidad de suplentes los Sres. E. Gadano, J. B. Guillard y J. Carioli, comenzó sus tareas

ESPECTÁCULOS CINEMATOGRÁFICOS

GRAN REX—Hoy 16.45 y 21: **Huérfanos de la fama**; 18.30 y 22.30: LA FAVORITA DE LOS DIOSES (en technicolor), con DOROTHY LAMOUR y E. BRACKEN. Plateа, $ 2.50. Pullman, 1.50.

GRAN CINE OCEAN — Lavalle 739. (32-1515). Hoy 17.50 y 21.50 (en punto), la película del siglo: WILSON, por A. Knox y Th. Mitchell; 16.30 y 21: Variedades. Plateа, $ 2.50, Pullman, $ 2.

PREMIER — Corrientes 1565. 35-2113. Hoy 16.20 y 20.20: Suc. Arg.; 16.30 y 20.30 (en punto), La OBRA MAESTRA DE TODOS LOS TIEMPOS: LO QUE EL VIENTO SE LLEVO, C. Gable y V. Leigh, EXCLUSIVAMENTE EN ESTA SALA, PARA TODO BUENOS AIRES. Pullman, $ 1.50.

GRAN CINE SUIPACHA — Suipacha 442. Hoy, pull., 1.50. Programa cómico. 18.35 y 22.35: LA SILLA DE LA FORTUNA, p. J. Benny, D. Ameche, W. Bendix; 16.50 y 21: **Tirando un millón.**

BROADWAY—16.30: Varied.; 16.50 y 21: **Cupido se subleva**, c. Ann Sheridan; 18.20 y 22.20: **Rapsodia de juventud**, c. el eximio violinista Jascha Heifetz. Plateа, $ 2. Pull., $ 1.50.

MONUMENTAL — Lavalle 780. A las 18.40 y 22.40: **Castañuela**, c. Gracia de Triana, reina del canto español; 17 y 21: **La boda de Quinita Flores**, Pull. $ 1.50.

GRAN PALACE — Msipú 456. 31-4868. Hoy 18.30 y 22.30, V. Francen en:

YO ACUSO

16.45 y 20.45: **Tempestad**, Ch. Boyer. Prog. no apto p. men. Pull., 1.50.

GRAN TEATRO OPERA — Corrientes 860. 35-1335-6419. 18.15 y 22.15: CREPUSCULO, p. Arturo de Córdova, Gloria Marín, Direc., de J. Bracho; 16.50 y 21: **El brujo** (inc. niñ.), p. Bela Lugosi.

IGUAZU—Lavalle 940. 35-4431. 18.20 y 22.15: **La estrella norteña** (inc. niñ.), c. Anne Baxter; 16.50 y 21: **Un crimen divertido**, c. Pat O'Brien; 16.40 y 22.5: Variedades.

AMBASSADOR — Lavalle 777. 18.20 y 22.20, gran éxito A. A. A.: **Pampa Bárbara**, con Francisco Petrone y Luisita Vehil. Direc. Demare y Pregonese; 16.45 y 21: Varied. Pull., $ 2.

LUXOR—Lavalle 669. 31-3893. 18.20 y 22.20: ZARINA (versión original en inglés), de E. Lubitsch, con T. Bankhead; 16.50 y 21: **Jinetes redentores**. Plateа, $ 1.50 y $ 2.

GRAN CINE IDEAL — Suipacha 378. 35-3300. Hoy 18.25 y 22.25, un magnífico espectáculo: 1812 (La guerra y la paz), de TOLSTOI; 17 y 21: Variedades musicales. Loc. en venta desde las 10 hs.

NORMANDIE — Lavalle 861. 35-1400. Hoy 18.50 y 22.50: EL CASTILLO SINIESTRO, p. Basil Rathbone y N. Bruce; 17 y 21: EL FANTASMA HELADO, p. Lon Chaney y E. Ankers. Pull. $ 1.50.

GLORIA—Av. de Mayo 1225. 38-6966. 14.30 y 20.30: Varied., **Historia de una noche**, p. López Lagar y Ada Cornaro. **El niño de las monjas**, con bailes y corr. de toros. Pull., $ 1. Jueves, grandioso estr.: la inmortal zarzuela **Marina.**

PARIS—Lavalle 769. 31-2916. 135 exhibiciones del sensacional drama que toda mujer debe ver. Plateа, 1.50. Pullman, 1.20. 18.30 y 22.30: LAS ESCLAVAS DE HITLER (p. may. solam.); 17 y 21: **Héroes humildes**; 16.30 y 20.30: Var.

PETIT SPLENDID—Libertad 976. 41-1324. Cont. Pta., 1.50. 18.20 y 22.30: LAURA, Gene Tierney, D. Andrews; 16.45 y 21: COMICOS DE ALCOBA, Monty Wooley, G. Fields; 15.30 y 20: **Mamzas a Hollywood**. Tarde, menores, 0.60.

RENACIMIENTO — Lavalle 925, 35-1850.

Niño MARCHENA y Carmen AMAYA

La copla andaluza; Un beso en la noche, Mapy Cortés; **Mi reino por un torero**, C. Arruza.

ROSE MARIE — Lavalle 750. Contin. de 13 a 24 hs. $ 1. TARDE Y NOCHE, 4 ESTRENOS. 14.35 y 19.20: S. Bachelor, R. Power en EL PUERTO DE LOS 40 LADRONES; 15.35 y 20.20: L. Gray en LA CAZA DEL FANTASMA; 16.30 y 21.20: Joe E. Brown en EL GALLARDO TENORIO; 13, 17.45 y 22.30: Noticias y JUVENTUD INDOMITA, c. M. O'Shea y Ann Shirley.

SELECT LAVALLE — Lavalle 921. 35-0235. **Las tres herederas** (inc. p. niños), B. Stanwyck; **Amorosamente tuyo**, Varied. Pull., 0.40.

PRINCESA — Suipacha 460. 35-1112. Cont. de 11 a 24. Aire acondicionado. Victor Mac Laglen y Binnie Barnes en:

LA MARINA ESTA LISTA

Olivia de Havilland, Sonny Tufts en:

TU SERAS MIO

Charles Boyer, Katherine Hepburn en:

CORAZONES EN RUINAS. Pta., 0.40

ARIZONA—Lavalle 727. 31-6967. Hoy, P., 1.20. **Besos perdidos**, c. María Duval (inc. p. niños); **Petróleo**, c. Luisa Vehil y S. Chiola; **La polonesa**, Varied.

PLAZA — Corrientes 939. 35-7777. Hoy cont. de 14 a 24 hs. M. Legrand y J. C. Thorry en:

LA SEÑORA DE PEREZ SE DIVORCIA

Leslie Howard e I. Bergman en:

INTERMEZZO

(versión en inglés)

Ignacio Paderewsky en:

SONATA DE MEDIANOCHE

Variedades. Plateа, $ 1.20.

GAUMONT — Rivadavia 1635, 38-0606. $ 1.20. Niños, 0.60, 14, 18.5 y 22.5. Paul Muni y M. Oberon en:

CANCION INOLVIDABLE

16.30 y 20.30: MILLONARIO SIN MILLONES, con K. Ky

Espectáculos en varias salas se han postergado

En tres salas de espectáculos teatrales de nuestra metrópoli se anunciaban para esta noche sendas novedades, habiendo sido postergadas todas ellas para mejor oportunidad.

En el escenario del teatro Empire debía presentarse esta noche un conjunto de comedia nacional, organizado bajo la dirección de Armando Discépolo, para ofrecer el estreno de la pieza en tres actos, original del escritor brasileño Christovam de Camargo, titulada "Capitán Richard, de Filadelfia". La primera representación de la pieza de referencia ha quedado diferida para el miércoles 24 del actual por la noche, integrando el reparto central de la misma las actrices Aída Alberti y Norma Castillo, y los actores Juan José Míguez, Héctor Méndez y Carlos Bellucci.

El actor Luis Arata había aplazado para esta noche, en el escenario del teatro Buenos Aires, la primera representación de la versión castellana que Julio F. Escobar ha realizado de "Tristi amori", de Giacosa, pero en mérito a que la entidad de los empresarios ha resuelto que no funcione hoy ningún teatro, reaparecerá mañana, siempre que resuelva la reapertura dicha entidad.

Finalmente, el Teatro del Pueblo se disponía a representar esta noche la comedia en tres actos de Bernard Shaw: "El héroe y el soldado", habiéndose resuelto ofrecerla mañana en función vespertina y nocturna, siempre que las circunstancias lo indiquen.

El Teatro Libre de Buenos Aires renovará su cartel

El conjunto escénico del Teatro Libre de Buenos Aires se dispone a renovar su cartel presentando en breve el segundo programa de su temporada, iniciada en junio próximo pasado en su local de la calle Viamonte 2561. El segundo programa estará integrado por las siguientes manifestaciones: "Cantar eterno de la juventud", diez estampas dramatizadas de Roberto Pérez Castro; "Llanto por Ignacio Sánchez Mejía", de Federico García Lorca; "El teatro independiente" (ensayo teatralizado); "Si", de Rudyard Kipling, y "La isla desierta", burlería de Roberto Arlt. La interpretación de estas piezas estará a cargo de los aficionados Carmen y Pedro Luciarte, Margarita Jané, C. Sotelino, Juan Carlos Wall, Pedro Casais, Tomás Gonda y Roberto Aulés, con decorados de D. Lorenzo, luces de Samuel Colfman y con la dirección de Roberto Pérez Castro.

Actúa en el interior un conjunto de comedia

El reducido conjunto formado por las actrices Aída Luz y Juana Sujo y el actor Esteban Serrador inició ayer su actuación en el interior del país después de cumplir su temporada en el teatro Empire de esta capital. Se ha presentado en el Municipal, de Mendoza, donde ofrecerá diez funciones, para trasladarse después a Córdoba, Paraná, Santa Fe, Rosario, Montevideo y La Plata.

Fué contratado un actor para el Presidente Alvear

En el teatro Presidente Alvear continúa organizándose el conjunto que forma el empresario de la referida sala, D. Pascual E. Carcavallo, para ofrecer una temporada de sainete cuando termine su labor la compañía dirigida por Francisco Canaro. Para ese elenco ha sido contratado el actor cómico Mario Fortuna.

Dióse una estadística sobre contratos de prenda agraria

En la Secretaría de Industria y Comercio se dió a conocer el número y monto de los contratos de prenda agraria (ley 9644) inscriptos durante los meses de julio y agosto últimos ante la Dirección de Créditos Prendarios de dicha secretaría.

Fueron en total 15.322 los préstamos inscriptos en ese período, por un valor de 93.677.254,93 pesos, observándose un aumento, con relación a igual lapso del año anterior, del 27 o|o, en cuanto al valor representado en los contratos, los que, por su parte, han disminuído en número en 6,5 o|o.

En cuanto al total de los préstamos inscriptos en los primeros ocho meses del año actual, su número se elevó a 68.977, llegando el valor a pesos 489.233.628,30. En los primeros ocho meses de 1944 fueron 90.303, por valor de 597.215.884,98 pesos, cifras cuya comparación señala una disminución del 23,6 o|o, en cuanto al número de contratos, y del 18,1 o|o en lo que respecta al valor.

Las cifras mayores correspondieron a la agricultura, sus productos y derivados; siguen las máquinas no agrícolas, los productos de la ganadería y derivados, automotores, aperos y maquinarias agrícolas, y otros bienes.

El 72 o|o de las operaciones de estos dos meses —julio y agosto últimos— corresponde a las realizadas en la Capital Federal y en las provincias de Buenos Aires, Córdoba, Tucumán y Santa Fe.

BUENOS AIRES

EN CORONEL VIDAL SE INAUGURARÁ MAÑANA UNA EXPOSICIÓN DE GANADO

CORONEL VIDAL, 18. — El sábado será inaugurada la 7a. exposición ganadera de reproductores bovinos y equinos, auspiciada por la Sociedad Rural del partido. Las inscripciones han superado a las del año anterior, justificando así el interés de los expositores por el incentivo de la plaza y la justa compensación a sus esfuerzos. Los productos anotados suman: 108 toros Shorthorn; 45 Aberdeen Angus; 9 vaquillonas Aberdeen Angus a galpón, corral y campo, de "pedigree" y puros por cruza, y 6 equinos, procedentes de las siguientes cabañas:

"La Cuadrada", de la sucesión S. Bouson; "La Perla" y "La Sara", de D. Carlos Borzani; "San Esteban", de la sucesión Antonio Raffo; "Santa María", de la sucesión Antonio C. Sáenz; "Cinco Lomas", de D. Gregorio Tejerina; "La Esperanza", de D. Roberto Raffo; "El Chocorí", del ingeniero Cayetano Perrone; "San Francisco", de D. Jorge M. Alberdi; "La Venancia", de Sáenz Hnos.; "El Sol", de Freije y Cía.; "Angus", de Costa y Raffo; "San Vicente", de la sucesión Santiago E. Soulas; "La Lolita", de D. Tulio Gandolfi; "Huaca-Curú", de D. Debilio Z. de Blanco Villegas; "San Manuel", de D. Cecilio Duran; "El Huascar", de D. E. Basualza; "La Aldea", de D. Julián Hormaechea, y "La Vigilancia", de D. Ginés Rivas.

Los jurados mañana pronunciarán su veredicto y adjudicarán los premios. Con un almuerzo el sábado serán agasajados los expositores, delegados, autoridades, jurado, martillero y representantes del periodismo.

En el acto de la inauguración hablará el presidente de la Sociedad Rural, Sr. Eduardo S. Freije y luego comenzarán las ventas de los productos.

SAN JUSTO

DON HECTOR FERNANDEZ MENDY

Se efectuó su sepelio

SAN JUSTO, 18.—Previa misa de cuerpo presente, oficiada en la iglesia parroquial, fueron inhumados en el cementerio local los restos de D. Héctor Fernández Mendy. En el acto, al que concurrieron autoridades y numerosos vecinos, se pusieron de manifiesto la estima y la consideración que supo merecer en vida. El cortejo fúnebre se detuvo frente al edificio del Club Social, en la sala de primeros auxilios y ante el monumento a San Martín, cuyas comisiones presidió el Sr. Fernández Mendy. Hicieron uso de la palabra, en nombre del Club Social San Justo y de la comisión pro monumento a San Martín, el presidente de aquella institución, D. Alberto M. Avanza; por los amigos de Ramos Mejía, el Dr. Horacio Maldonado; por los amigos de ésta, el Dr. Ignacio Arieta; por la comisión administradora de la sala de auxilios de San Justo, D. Eduardo A. Barrio Olivares, y por la municipalidad de Matanza, el Dr. Domingo Roca, quienes destacaron la personalidad del extinto, que desaparece a los 44 años.

TEMPERLEY

Se realizará mañana una fiesta

TEMPERLEY, 18.—El Club El Fortín de Rivarola realizará una fiesta y baile el sábado a las 21.30, en su local de la calle Lavalle 1249, de ésta. La reunión estará amenizada por dos conocidas orquestas.

Finalizaron las ventas en la muestra de Coronel Pringles

CORONEL PRINGLES, 18.—Terminaron las ventas de la 7a. exposición rural, que habían sido iniciadas con la raza Corriedale, por la que hubo marcado interés. Ello se manifestó cabalmente en un precio "record", que fué el que se pagó por el campeón de la cabaña El Porvenir, de Oscar Jacquel, adquirido por la firma Manuel Valea e Hijos en 5000 pesos. Otros ejemplares fueron colocados a precios muy satisfactorios.

El gran campeón Lincoln, que correspondió por primera vez a una cabaña local, la San Gabriel, de Hardoy Hnos., fué comprado en 1600 pesos por Cruci Hnos. para su cabaña. En lanares se destacó la categoría Shorthorn a corral, cuyo campeón fué vendido en 2300 pesos, precio que fué superado por dos toros de la cabaña La Curra, de Valentina F. de Villar e Hijos, por los que se obtuvo 3000 y 2500 pesos.

Vendiéronse en total 60 animales, y el promedio general fué de 1075 pesos. En Aberdeen Angus el máximo fué 1550 pesos y en Hereford 850.

MAR DEL PLATA

Fallecimiento

MAR DEL PLATA, 18.—Causó hondo pesar en los círculos locales el fallecimiento de Da. Clara Martínez de Antoñanzas, perteneciente a una familia caracterizada de la ciudad, donde se distinguió por sus sentimientos generosos. Los restos serán inhumados mañana, en un acto que constituirá, sin duda, una sentida expresión de duelo.

Quinto aniversario del Rotary Club de Tres Arroyos

TRES ARROYOS, 18. — El Rotary Club celebrará los días 20 y 21 del actual el quinto aniversario de su fundación, con un programa en el que figuran, entre otros, una comida y baile en el Club Social. Asistirán el gobernador del distrito 22, D. Prudencio R. Cornejo, y delegados de los distintos clubs del mismo distrito.

En Mones Cazón habrá una asamblea

MONES CAZON, 18.—Se ha constituído en la localidad una comisión provisional de comerciantes y colonos, para organizar una asamblea pública que pedirá a las autoridades pertinentes la subdivisión de los latifundios que rodean el centro urbano de la localidad. La referida comisión ha iniciado ya las gestiones tendientes a obtener el permiso para la realización de la asamblea.

UN HOGAR PARA SACERDOTES HA SIDO CONSTRUIDO EN LA PLATA

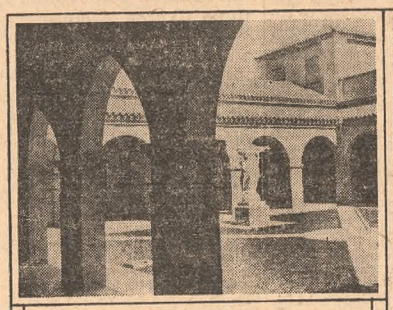

Vista del claustro con el Cristo de piedra blanca

El interior de la iglesia

La iglesia y el "Hogar Sacerdotal"

LA PLATA, 18.—En un lugar algo apartado de la ciudad, pero dentro del ejido —calle 60 entre las de 27 y 28—, existe desde no hace mucho una bella y muy sobria construcción, que fué erigida con los fondos del legado de D. Plácido Marín, un piadoso benefactor cuya obra en bien de los ancianos desamparados tuvo materialización en un amplio asilo local que lleva su nombre, y que, con aquella intención, poco a poco se va extendiendo en otras creaciones por diversos lugares de la provincia. La casa a la cual se refiere esta nota denomínase Hogar Sacerdotal; consta de dos cuerpos de edificación: uno incluye una sucesión de pequeñas pero cómodas habitaciones, destinadas a dar retirado alojamiento a algo más de una decena de sacerdotes que optasen por abandonar la vida y los menesteres activos de la parroquia, impedidos, como consecuencia de los achaques de la edad, de continuar cumpliendo entre la feligresía su sagrado ministerio; el otro es una pequeña iglesia de líneas coloniales estilizadas y campanario de aire antiguo cuya contemplación, de lejos, aproxima el sentimiento a lugar tan recatado y acompaña las preces de quien ya ha buscado allí refugio solitario, y de los que llegarán en procura de paz para los postreros días.

Las habitaciones reservadas para los sacerdotes están dispuestas en cuadro cerrado, y el claustro todo es de líneas severas dentro de un clasicismo morigerado por la blancura de lo nuevo y la alegría de la luz plena que reverdece el césped bien recortado del patio, en cuyo centro hay un Cristo de piedra blanca.

La diafanidad serena del lugar invita tanto al descanso y a la reconciliación como a la oración y al estudio.

La iglesia, puesta bajo la advocación de Nuestra Señora de Luján, tiene sencillo altar, y en el fondo un colorido retablo de mayólicas.

El primer asilado en la solitaria casa es un venerable y simpático viejecito de 74 años, el presbítero Enrique Potestá, de origen francés, pero educado desde muy pequeño en nuestro país. De cuerpo muy enjuto, nervioso y conversador, apenas ve al cronista comienza un monólogo interesantísimo, en el que hace gala de una gracia culta, especialmente al referir sus andanzas como capellán de la fragata Sarmiento, en el viaje de circunnavegación de 1910, cuando era comandante de la nave el entonces capitán de fragata D. Enrique Fliess. Refiere sus recuerdos sobre las celebraciones de la efemérides del 16 de septiembre, en México, a la que asistió como capellán, y en los recodos de sus reminiscencias relucen las figuras de Porfirio Díaz, de monseñor Mora, el arzobispo; del general Polavieja, el enviado militar español a las fiestas, y el donaire de la infanta Isabel. La charla hubiera sido grata a los manes de Valle Inclán. Como al descuido, y con natural gracejo, el presbítero Potestá añade que fué el primer sacerdote a quien se permitió entrar libremente, con su sotana, en el palacio del presidente de aquella república.

SAN JUAN

EL DERRUMBAMIENTO DE UNA PARED OCASIONÓ LA MUERTE DE UN OBRERO

SAN JUAN, 18.—En circunstancias en que el obrero Camilo Efraim Parada, chileno, de 25 años, removía escombros en la finca de D. Inocencio Aguado, calle Rioja 530, se derrumbó una pared, que lo apretó y le causó la muerte en el acto.

El cuerpo, que fué cubierto por los escombros, ha sido extraído por compañeros de la víctima y remitido a la "morgue" del hospital Rawson.

CÓRDOBA

Recomendóse la prescindencia política a los funcionarios

CORDOBA, 18.—La intervención federal se dirigió por medio de una circular a los jefes políticos departamentales, comisionados municipales, jefe de policía de esta capital, inspección general de jefaturas políticas y otros funcionarios de la administración, recomendándoles el cumplimiento de las disposiciones referentes a la absoluta prescindencia en materia política con motivo del decreto que acaba de dictar el Poder Ejecutivo nacional convocando a elecciones al pueblo de la República.

La comunicación termina diciendo: "Los jefes y empleados deben cumplir las expresas resoluciones de esta intervención y contribuir a cimentar las instituciones republicanas con su imparcialidad y respeto a la voluntad popular".

Homenaje en memoria del ex gobernador doctor Rafael Núñez

CORDOBA, 18.—Se cumplió un nuevo aniversario del fallecimiento del Dr. Rafael Núñez, prestigioso hombre público, cuyo recuerdo perdura por su destacada actuación de gobernante y por las dotes personales que lo hicieron una figura de extraordinario arraigo.

Con motivo de este aniversario se oficiaron misas en la basílica de Nuestra Señora de la Merced en memoria del ex mandatario de la provincia.

Horario de verano para el comercio e industria

CORDOBA, 18.—Por decreto de la intervención federal, fué establecido el horario que regirá desde la fecha hasta el 16 de marzo para el funcionamiento del comercio e industria. En esta capital los establecimientos comerciales funcionarán de 8 a 12 y de 16 a 20, y los sábados de 8.30 a 12.30; las casas mayoristas atenderán de 8 a 12 y de 14 a 18, y los sábados de 8 a 12, y los almacenes detallistas de 7 a 13 y de 16 a 21 para la venta de comestibles únicamente.

El decreto fija los horarios a que se ajustarán otras actividades comerciales.

Adjudicación de una obra caminera

CORDOBA, 18.—La Dirección de Vialidad adjudicó en 161.762 pesos la construcción del tramo Arroyo Mussi hasta Cuesta del Tránsito, del camino de Soto a Dolores, correspondiente a la Ruta No. 10, del plan de caminos pavimentados de 1945 a 1950. Dicho camino sirve de eje en las comunicaciones del norte al sur de la región oeste de Córdoba y se vincula con las rutas nacionales Nos. 20, 38, 146 y 148, comunicándose asimismo con los Ferrocarriles del Estado, por el Norte, y con el Pacífico, por el Sur. Es, además, lazo de unión entre los dos sistemas ferroviarios.

Apareció langosta en Tilquicho

CONLARA, 18.—En la localidad de Tilquicho apareció una manga de langosta voladora, que pasó rumbo a la sierra sin causar mayor perjuicio. Este año la acridia apareció más temprano que en los anteriores.

—Mañana comenzarán las funciones religiosas en la vecina localidad de Los Romeros en honor de la Santísima Virgen del Rosario. Estarán a cargo del cura párroco, Pbro. Roberto Moyano Pérez, y será habilitada la sacristía, erigida por la Comisión pro Templo mediante subscripción pública.

Causa daños la langosta en Calchín

CALCHIN, 18.—Hay en esta zona una gran manga de langosta voladora asentada entre ésta y Sacanta; ocupa siete kilómetros cuadrados, más o menos, lo que causa alarma a los agricultores.

En Río Cuarto se realizaron competencias deportivas

RIO CUARTO, 18.—Finalizó la quinta olimpíada de empleados de la Unión Telefónica, en homenaje a los deportistas del centro, norte y sur del país. Las autoridades locales de dicha entidad ofrecieron un refrigerio en el salón de la Sociedad Italiana, con asistencia de numerosos invitados. Habló en nombre de la Unión Telefónica local el gerente, Sr. Rizzitto, quien destacó la importancia de la quinta olimpíada como vínculo de unión y solidaridad gremial. Después fueron repartidos numerosos premios entre los equipos ganadores de las distintas pruebas. Finalizó la reunión con un baile.

MENDOZA

Huelga de contratistas de viña

MENDOZA, 18.—El Centro de Contratistas de Viña de Mendoza resolvió la huelga general del gremio. La actitud de los contratistas se debe a que a pesar de las múltiples gestiones no pudieron obtener mejoras en las condiciones de trabajo y aumento de jornales.

En un comunicado que dió aquel organismo expresa que la huelga comprende al 85 por ciento de los contratistas de viña de la provincia y que el movimiento es completamente ajeno a toda actividad política. Denuncia, además, que en ciertas viñas se ejerce presión, bajo amenazas, para que los contratistas reanuden el trabajo.

Nuevo inspector general de escuelas

MENDOZA, 18.—Ha sido designado inspector general de Escuelas el doctor Hilario Velasco Quiroga, en reemplazo de D. José Tosi, quien se acogió a los beneficios de la jubilación.

LA PAMPA

Causó beneficios la lluvia en Rucanelo

RUCANELO, 18. — Después de una fuerte tormenta de viento que no ocasionó perjuicios de importancia, llovió en esta localidad. La precipitación alcanzó a 20 milímetros y causó beneficios en los campos de la zona.

—La inauguración del cementerio de esta localidad constituyó un acto de significación para esta zona. La ceremonia de la bendición de las instalaciones estuvo a cargo del Pbro. José Durando y se efectuó ante la presencia de numerosas personas.

JUJUY

En toda la provincia será feriado mañana

JUJUY, 18.—El Poder Ejecutivo, con motivo de celebrarse el 21 del actual las fiestas en honor de la Virgen del Rosario de Río Blanco y Paypaya, patrona de Jujuy, declaró feriado en todo el territorio de la provincia el sábado 20. Resolvió, además, invitar al pueblo, funcionarios nacionales y provinciales a concurrir a los actos preparados por la diócesis.

SAN LUIS

HA SIDO ABIERTA LA INSCRIPCIÓN PARA UNA MUESTRA DE GANADERÍA

SAN LUIS, 18.—La Sociedad Rural de San Luis habilitará en esta ciudad, en las instalaciones que la firma Despouy Calderón posee en Puente Blanco, la IV Exposición Ganadera, Agrícola e Industrial, fijando como fecha de inscripción hasta el 1o. de noviembre. Se ha estipulado que quienes deseen inscribir productos después de esa fecha y hasta el 6 del mismo mes, deberán abonar doble derecho. La comisión de admisión comenzará sus tareas el 22, y los jurados lo harán el 23, debiendo inaugurarse la muestra el 24, a las 18.30. Las ventas de aves, y porcinos se harán el 25, y las de reproductores bovinos, ovinos y equinos, el 26.

Empleados cesantes reclamaron al Ministerio del Interior

SAN LUIS, 17.—Empleados declarados cesantes en la Dirección Provincial de Vialidad enviaron un telegrama al ministro interino del Interior, en el cual le informan de la medida adoptada en contra de ellos, que los coloca —dicen— en situación de verdadero apremio, en razón de su condición de padres de familia.

Renuncia

SAN LUIS, 18.—Fué aceptada por el gobierno de la intervención la renuncia del director general de Salubridad de la provincia, Dr. José A. De Gregorio.

LA RIOJA

Gestiones de un dirigente político

LA RIOJA, 18.—Después de haber permanecido en ésta una breve temporada, con el objeto de estudiar la situación política local, regresó a Córdoba el ingeniero Pedro N. Gordillo, quien fué designado interventor del radicalismo de la provincia por la mesa directiva del comité nacional.

El citado dirigente político dejó constituída una junta ejecutiva provisional encargada de la reorganización de los organismos partidarios de la provincia, siendo sus autoridades: ingeniero Dionisio Peñaloza Vera, presidente; D. Carlos Alberto Izasa, vicepresidente; Dres. Francisco C. Gallardo y Anselmo Vargas, secretarios, Lidoro Cabrera, tesorero, y vocales, Justo Mercado Luna, Segundo Martínez e Ignacio Fernández del Moral.

ENTRE RÍOS

La lucha contra la langosta

PARANA, 18.—El gobierno de la intervención federal expidió un decreto por el que se designaron los miembros de las comisiones y subcomisiones departamentales de lucha contra la langosta, que actuarán en los departamentos Tala, Uruguay, La Paz, Feliciano y Gualeguay.

Bodas de plata de una escuela de Basavilbaso

BASAVILBASO, 18. — Con la presencia de autoridades del Consejo Nacional de Educación, civiles y eclesiásticas celebró las bodas de plata de su fundación la escuela nacional No. 58, La Pampa.

El aplauso y la adhesión de la población a los distintos actos fueron justo premio al esfuerzo y al empeño del personal directivo y docente, que organizó la fiesta.

...Y TAMBIEN EN EL BAR SE DICE:

"EN SABOR... EN FRAGANCIA... PRIMERO! AMERICANO GANCIA"

Ante todo, y sobre todo, Americano Gancia es una bebida de calidad. Se la elabora de acuerdo a la fórmula clásica creada hace noventa y cinco años; es una exquisita combinación tan sabia y equilibrada, que le valió difusión y renombre universales!

VERMOUTH Americano Gancia

Distribuidores: S. A. V. A., Avda. Alcorta 1661, Bs. As.

ESPECTÁCULOS CINEMATOGRÁFICOS

(Continuación de la página anterior)

ONCE

ONCE—Rivadavia 2866, 47-5137. Cont. Pta., 1.50, 18.25 y 22.35: **Laura**, Gene Tierney, D. Andrews; 16.50 y 21: **Cómicos de alcoba**, M. Wooley, G. Fields; 15.30 y 20: **Enredo tras enredo**, J. Rogers J. Whiters. Niños, tarde, 0.60.

ETOILE PALACE — Corrientes 2759, (47) 4251. Tarde 13.30. **Huérfanos del destino**, Rehenes, L. Rainer; **Cinco tumbas al Cairo**, F. Tone. 0.40. Noche, festival.

LORIA — Rivadavia 3058, 62-1436. 14.30 y 20.30 cómicas; 17.20 y 21: **Esta noche bailamos**; **Canción inolvidable.**

ALBA — Moreno 2967, 45-3760. Hoy: **Educación para la muerte** (no apta men.), **Mi amigo lobo**, **El Halcón en Hollywood.**

COLUMBIA—Pueyrredón 336. **El caballero audaz**, **El Halcón del desierto.** Sec variedades. P. 0.30.

PALERMO

PARK — Santa Fe 4196, (71-3404). T. 14.50 y N 20. **Colegiales musicales**, F. Langford.

DELICIOSAMENTE PELIGROSA

J. Powell, C. Moore.

TE VOLVERE A VER

G. Rogers J. Cotten, S. Temple. Menores, 0.60.

ROSEDAL — Serrano 2454, (72-3101). T. 15 y N. 19.45. **Noviazgo para las muchachas**, T. Lusiardo.

ASI SON ELLAS

G. Marín, J. Cibrián (inc. p. niños).

BESOS PERDIDOS

M. Duval, A. Román (inc. p. niños). Menores, 0.50.

COLISEO PALERMO — Serrano 2437. (71-1720). Continuado 15.10. **El código del bandolero**, **El camino del patíbulo**, **Los conquistadores del Oeste**, **El jinete rojo.** Platea, 0.40.

ODEON PALACE—S. Fe 3363, 71-0687. **La alegre caballería**, **Triunfo sin gloria**, **El buen pastor**, Bing Crosby. Publ., 0.80.

NATIONAL — Santa Fe 5280. Hoy: **Besos perdidos**, p. M. Duval; **Capullito de aleli**, **Así son ellas.** (Progr. inc. niñ.). Platea, $ 1.20. Menores, 0.50.

PALAIS BLANC—S. Fe 3085. 71-1846. 15.30 y 20, cine francés. **Entre dos mujeres**, París-Biarritz, Jean Gabin; **El soltero alegre**, D. Darrieux. P. Unic., 0.50.

LONDRES — Cnel. Díaz 1427. 79-0263 **La cruz de Lorena** (inc. p. niñ.), **Vidas encontradas.** Variedades, dibujos.

SAAVEDRA

CUMBRE—70-5572. **La Sra. de Pérez se divorcia**, M. Legrand; **Capullito de aleli**, F. Soler; **Así son ellas** (inc. niñ.).

AESCA—70-8419. **24 horas de la vida de una mujer** (inc. p. niñ.), A. Bence; **Carmen, Incendiambre** (inc. p. niños).

ESTRELLA — Cabildo 3948. 70-8169. **Camino de las llamas**, **Orquesta de señoritas**, **24 horas de la vida de una mujer** (inc. niños). 0.40.

SUR

UNION — Independencia 2870. 45-2565. **La ciudad de acero**, S. Tracy; **Ojos en la noche**, **Entre las redes del crimen.** 0.30.

BUEN ORDEN—B. de Irigoyen 1521. 23-7355. Cont. **Villa Rica del Espíritu Santo**, **Así son ellas** (i.p.), **Capullito de aleli**, Niños, 0.40.

NATIONAL PALACE—San Juan 2461. 45-1723, Cta., 0.40. Cont. **La luz que se apaga**, R. Colman; **Muéstrame la espalda**, P. Goddard; **Guantes de oro**, J. Cagney. Mañana: **Las llaves del reino.**

ATENEO—Piedras 646, 33-6346. **Villa Rica del Espíritu Santo**, **La Sra. de Pérez se divorcia**, **Capullito de aleli.**

COLISEO—B. de Irigoyen 500, 38-2127. 0.50. Día español. **La Dolores**, C. Piquer; **Nobleza baturra**, **Centinela alerta.**

GRAN SUD—B. de Irigoyen 1652, 23-6844. Cont. $ 1. **Sangre sobre el sol**, J. Cagney; **Angel de maldad**, F. March (inc. niñ.); **Taxi... Señor, W. Bennett.**

CECIL—Defensa 849, 33-5679. **Su esposa diurna**, **Apasionadamente**, **Doce mujeres**, P., 0.50.

RIVAS—Rioja 2054, 61-1841. Hoy: **La historia del Dr. Wassell** (color), p. G. Cooper; **Mundos individuales**, Ch. Boyer.

GARDEL — Bolívar 1033, 34-7155. **La venganza de la tumba** (inc. niñ.), **La mujer salvaje**, **Billy el intrépido.**

S. TELMO — Chacabuco 966, 33-2804. **La pandilla de Hitler** (no apta men. 16 años), **El rey de la selva**, **Las faldas mandan.**

VILLA DEVOTO

NOBEL — Fco. Beiró 5258, 50-5852. **Siempre audaz**, **Los Macs de Brooklyn**, **Cuando muere el día.**

LASTRA — Fco. Beiró 4379, 50-4533. Cont. de 14 a 24 hs.: **Pistoleros sin pistolas**, **Locos remitados**, **El médico loco.** Platea, 0.50. Niños, 0.30.

DEVOTO — Nueva York 3330, 50-1443. **Abandonados**, **Agente secreto del Japón**, **Mientras Nueva York duerme.** Platea, 0.50. Menores, 0.30.

UNIVERSAL — Lacar 3176. **De la sierra al valle**, **En el último piso**, **Capricho-sa y millonaria.** 0.40 y 0.20.

GRAN CINE ACONCAGUA — Av. América 3360. (50-5008). **Sombras en la nieve** (i|n.) **El amor no muere**, **Sueño de amor**, Cont.

VILLA DEL PARQUE

GRAN BIJOU — Cuenca 2734, 50-1538. **El cisne negro**, **Eran cinco hermanos.** Varied. Niños, 0.20.

PARQUE — Cuenca 3256, 50-4448. **La Sra. de Pérez se divorcia**, **Capullito de aleli**, **Así son ellas.**

PROVINCIA DE BUENOS AIRES

MAR DEL PLATA

OPERA CINE TEATRO—U. T. 4405-6. 18.20 y 22.20: **Dios es mi copiloto**; 17 y 21: **Los traidores.**

GRAN CINE AMBASSADOR — U. T. 7270-71. 17 y 21: **Un grito en la obscuridad**; 18.20 y 22.20: **Las seis suegras de Barba Azul.**

GRAN CINE ATLANTIC — U. T. 0206. 18.20 y 22.20: **La silla de la fortuna**; 17 y 21: **A escondidas de su esposo.**

OCEAN REX—U. T. 0303. 17 y 20.45: **La señorita Moscú**; 18.20 y 22.15: **Pampa bárbara.**

CINE BRISTOL — U. T. 7613. Continuado de 16.30 a 24. **La copla andaluza**, **Cantinflas, as de los toreros**, **La maravilla de Garza.**

CINE REGINA — U. T. 0467. Continuado de 16 a 24. Dibujos, noticiarios, cómicas.

CINE BELGRANO—U. T. 1477. 17 y 21: **Sin mala intención**, Episódica, **El asesino fantasma.**

CINE AVENIDA—U. T. 0908. **La marca de los bandoleros**, **Sacrificio de un padre.**

LOMAS DE ZAMORA

COLISEO — España 55, U. T. 1537. **Las llaves del reino**, **Cita en los cielos**, **El cuento del lobo**, **Joyas de Irán.**

EL SOL DE MAYO — Nazca 2335. 50-5558. **Pasaje a Marsella**, c. H. Bogart; **El sargento York**, Varied. 0.40.

VILLA LURO

PALACE RIVADAVIA—Riv. 9654. 67-7399. **Casablanca**, H. Bogart; **Alerta en el Rhin**, P. Lukas. Sec. variedades.

VILLA URQUIZA

EDEN PALACE — **El asombro del siglo**, **Mi marido me es infiel**, Variedades. Platea, 0.40.

9 DE JULIO — **El ángel ciego**, **Reportaje sensacional**, Variedades, Pta., 0.50.

SUPREMO—**Tenorio a la fuerza**, **Crimen sin pasión** y **Cuando las luces se apagan.**

PARQUE CHAS—Triunvirato 3936, (51) 3057. **Chinchol**, **Palabra de honor**, **Bartolo tenía una flauta**, Pullman, 0.40.

OLIVOS

ATLANTIC—Av. Maipú 2538. U. T. 1641. Cómicas y dibujos. **Mi amiga Flicka**, **La marca del Zorro.**

QUILMES

RIVADAVIA — Rivadavia 335, Hoy: **Lazos humanos**, p. D. McGuire (totalmente hablada en castellano). **Esposas errantes**, Variedades, Pullman, $ 1.

MODERNO — Uriburu 719. Hoy: **El puerto fantasma** (3-4 epis.), **El castillo misterioso**, **Un grito en la obscuridad**, **Fantasmas rumberos.** Platea, 0.40.

COLON—Uriburu 566, Hoy: **La sombra funesta**, p. J. McCrea; **Mellizas peligrosas**, p. V. Russell. Variedades.

CERVANTES — Rivadavia 125. U. T. 1234. Hoy: Variedades. **La silla de la fortuna**, **Semilla de odio**, p. Anne Baxter.

RAMOS MEJIA

RAMOS MEJIA—Rivadavia 13.956. U. T. 0443. Hoy tarde y noche: **Diviértete**, **soldado**, **Loquibambia**, **Dos enamorados**, Charles Boyer.

SAN FERNANDO

HISPANO-ARGENTINO — Constitución 828. U. T. 0593 **Hombres de los mares**, Contraataque.

TAMAGNI—Madero 1258. U. T. 0308. **Castillos en el aire**, **Gulliver en el país de los enanos.**

TEATROS, CIRCOS Y VARIEDADES

Teatros

COLON—MAÑANA, a las 18, función extraordinaria No. 35. CONCIERTO SINFONICO VOCAL. DESPEDIDA DEL MAESTRO FRITZ BUSCH. Programa: Tercera sinfonía (Heroica), Beethoven; Preludio, escena de las Nornas, con María De Benedictis, Zaira Negroni y Tota De Igarzábal; y viaje de Sigfrido por el Rin, de El ocaso de los dioses; Cabalda y escena de las valquirias, con Amanda Cetera, María De Benedictis, Norma Palmieri Mary Cherry, Mafalda Rinaldi, Emma Brizzio, Tota de Igarzábal; de La valquiria; y Preludio de Los maestros cantores de Wagner.

DOMINGO, a las 18, función extraordinaria No. 36. Espectáculo lírico coreográfico. HANSEL Y GRETEL, cuento musical de Humperdinck. FLOR DEL IRUPE ballet de Gaito. Director: ROBERTO KINSKY.

Localidades para cada una de estas funciones en venta. Palcos bajos y bajo cón, $ 42; id. altos y baignoire, 36,75; id. cazuela, 21; id. galería, 15,75; PLATEA y platea balcón, 6.

LAS LOCALIDADES de la función extraordinaria No. 34 podrán ser conservadas para la próxima representación de EL BARBERO DE SEVILLA o devueltas en la boletería del teatro.

BOLETERIA de 9.30 a 12.30 y de 15.30 a 17.30.

NACIONAL DE COMEDIA — Libertad 815. 41-2224. Dirección: DE ROSAS. LA HISTORIA SE REPITE... UN NUEVO EXITO 54 REPRESENTACIONES 54 Hoy, vespertina 18.15 y nocturna a las 22 LA HISTORIA SE REPITE... de Pedro E. Pico. Pieza moderna, ágil y amena, a cargo de B. Podestá, Freguss, Cornaro, De Angelis, Gambier, Dupré, Giusti, Corradi, Vázquez Vigo, Da Passano, Moabro, Porcovi, Bordoni y Duggan. Plateas, $ 2, platea balcón, 1, tertulia, 0.70. Locds. en venta para sábado y domingo.

MUNICIPAL — Corrientes 1530. U. T. 35-8611. Hoy, a las 18.30 y 22, gran éxito, 102 representaciones:

LA VIUDA ASTUTA

3 actos y 12 cuadros de CARLO GOLDONI, traduc. de Pedro E. Pico. Con Irma Córdoba, Carlos Perelli, Florindo Ferrario, Berta Ortegosa, Claudio Rodríguez Leiva, Helvecia Hirt, Héctor Coire, Juan Mangiante, Alberto De Salvio y un gran elenco. Lujosa presentación escénica. PLATEA, $ 1.50. Localidades en venta para la semana.

ODEON—Esmeralda 367. 31-3633. Cía. PAULINA SINGERMAN. Hoy, 18.20 y 22: Una comedia alegre y brillante!... UNA CANDIDA PALOMA, tres actos cómicos de Insausti y Malfatti. Localidades en venta para sábado y domingo.

ARGENTINO—Cía. de zarzuela española. Mañana, 18.15: EL BARBERO DE SEVILLA y LA VIEJECITA. A las 21.30: LA GRAN VIA. LA CORTE DE FARAON y LAS CORSARIAS. Precios populares.

SMART—Mañana, a las 18 y 22 horas, el extraordinario éxito del año, verdadero suceso teatral de la Cía. Luisa Vehil en la deliciosa comedia de A. de Benedetti, versión de N. Olivari: 30 SEGUNDOS DE AMOR. Platea alta, tarde y noche, $ 2.10.

SMART—Martes, 18.30 hs., HERTA Y RAUL DE LANGE en **Homero, Los funerales de Héctor y Andersen, El ruiseñor.**

AVENIDA—MAÑANA, a las 18.30 y 22 hs., CARMEN AMAYA y sus gitanos presentan los ballets gitanos: EL EMBRUJO y ROMANCE DE BANDIDOS, espectáculo deslumbrante, VIERNES 26, CAMBIO COMPLETO DE PROGRAMA.

ASTRAL—Cía. ENRIQUE SERRANO, a las 18.20 y 22 hs.: VIEJO VERDE, (inc. p. men.), de S. P. Ríos y C. Olivari.

COMEDIA — Paraná 426. 35-0226. Cía. BERTA SINGERMAN. Exito. Hoy, 18.30 y 22.: LA SALVAJE. El público de Bs. Aires que consagró a BERTA SINGERMAN como la máxima intérprete de la poesía ha vuelto a consagrarla en LA SALVAJE, como una de las más grandes actrices. Loc. hasta domingo.

SAN ISIDRO

CENTENARIO—Av. Centenario 404. U. T. 1879. **El fantasma de la Opera**, **Cuando volvamos a amarnos.** Dibujos.

STELLA MARIS—

MOVIMIENTO MARITIMO

BUQUES DE ULTRAMAR A ENTRAR HOY

Nacional.	Nombre	Agente	Procedencia	Girado a:
Danés	LOUISIANA	J. E. Turner y Cía.	Reino Unido	Dársena B
Británico	Empire Galahad	Blue Star Line	Liverpool	Dock Sur I
Británico	SAMNEBRA	Chadwick Weir	Rosario	Dna. Nte., 2s
Argentino	JOSE MENENDEZ	La Patagonia S. A.	Nueva York	D. Nte., and

A SALIR HOY

Nacional.	Nombre	Agente	Lugar salida	Destino
Argentino	ASTRA	Cía. Astra	Dna. Sur	La Plata

ENTRADOS AYER

Nacional.	Nombre	Agente	Procedencia	Girado a:
Británico	DAGHESTAN	The River Plate	Durban	Dna. Norte
Sueco	IVAN GORTHON	La Patagonia S. A.	R. de Janeiro	Dársena A
Francés	DESIRADE	Navifrance S. A.	La Pallice	Dna. Norte
Danés	SELANDIA	J. E. Turner y Cía.	Durban	Dársena E
Brasileño	BURY	Ag. Río de la Plat	Rosario	Dna. Norte
Británico	SAMWYE	Chadwick Weir	Calcuta	Dársena A

SALIDOS AYER

Nacional.	Nombre	Agente	Lugar salida	Destino
Norteam.	RESOLUTE	Moore y McCormack	Dársena C	Amberes
Sueco	DOROTEA	La Patagonia S. A.	Dique 4	Rosario

Plazo para la presentación de despachos directos y copias de depósito

VAPORES	Llegada	Vencim.	No de paq.	Lugar de descarga	AGENTE
SANTA MARIA	10	18	12.902	Riachuelo	J. Schenone
INVERVILLE	11	18	12.947	Dna. B Sección 5	Am. Steamship
SOCRATES	11	19	12.948	Dique 4 Sección 7	Lines Rotterdam
BRASIL	11	19	12.949	Dique 4 Sección 8	Johnson Line
RIO SALADO	12	20	12.950	Dársena E	F. M. del Estado
RIO TUNUYAN	13	21	12.398	Dna. B Sección 3	F. M. del Estado
TEMPLE ARCH	13	21	12.209	Barracas	Cory Bros.
FORT SALBERS	13	21	13.000	Dársena E	Wilson Sons
Empire Pendennis	14	22	13.001	Dársena B	Blue Star Line
FROSTE	14	22	13.003	Dique 4 Sección 6	La Patag. S. A.
CALEDONIA	14	21	13.019	Dársena E	La Patag. S. A.
DOROTEA	15	23	13.080	Dique 4 Sección 6	La Patag. S. A.
RIO SAN JUAN	16	24	13.144	Dique 4 Sección 1	F. M. del Estado
MOTOCARLINE	16	24	13.145	Dock Sur	C. T. Petróleo
ARGENTINA	16	24	13.146	Dna. A Sección 3	Johnson Line
BANGKOK	16	24	13.147	Dique 4 Sección 6	Navifrance
PACIFIC EXPRESS	16	24	13.148	Dársena A	A. M. Bassi
CURUPAYTI	16	24	13.149	Riachuelo	Dugalde

PUERTO DE LA CAPITAL

Profundidad del agua habida ayer en los canales de acceso al puerto de la capital para un ancho central de 40 metros sobre el cero del semáforo. Canal Sur: a las 6, 26.8; a las 7, 26; a las S, 25.8; a las 9, 25; a las 10, 24.8; a las 11, 24; a las 12, 24; a las 13, 23.10; a las 14, 23.10; a las 15, 25; a las 16, 25.8, y a las 17, 26 pies. Viento Norte.

VAPORES FLUVIALES

A entrar hoy en la Dársena Sur: General Artigas, de Concordia, a las 8, y Ciudad de Colonia, de Colonia, a las 14.30.

A salir hoy de la Dársena Sur: Ciudad de Colonia, para Colonia, a las 9; Berna, para Corrientes, a las 14; General Artigas, para Concordia, a las 21, y Ciudad de Buenos Aires, para Montevideo, a las 22.

BUQUES DE PASAJEROS

Para Buenos Aires

CABO DE BUENA ESPERANZA (Español). En Barcelona.
CHILE (Sueco). El 4|10 de Gotemburgo.
ECUADOR (Sueco). El 29|9 de Gotemburgo.
JOSE MENENDEZ.—(Argentino). De Nueva York. Hoy, de 7 a 8, en el andén de la Dársena Norte.
MONTE ALBERTIA (Español). De Bilbao. El 1|10 de Lisboa. El 25|10 en ésta.
MONTE AMBOTO (Esp.). En Bilbao.
RIO JACHAL (Argentino). El 17|10 de Baltimore.

Para Europa y los Estados Unidos

ARGENTINA (Sueco). Para Gotemburgo. En la dársena A.
BRASIL (Sueco). Para Gotemburgo. En Buenos Aires.
CABO DE HORNOS (Español). Para Bilbao. El 13|10 de la dársena A, 3a.
DESIRADE (Francés). Para La Pallice. En Buenos Aires.
GROIX (Francés). Para La Pallice. El 6|10 de ésta y el 10|10 de Montevideo.
MONTE AYALA (Español). Para Bilbao. El 8|10 de Dársena Norte, sección 1a.
PERU (Sueco). Para Gotemburgo. El 27|9 de ésta.
RIO TUNUYAN (Argentino). Para Nueva York. El 7|11 de Dna. B, sección 3a.
SUECIA (Sueco). Para Gotemburgo. El 8|10 de ésta.

VAPORES MERCANTES ESPERADOS

Fechas de salida de puertos de procedencia, escala o de llegada a Buenos Aires

ALGORAB—El 20 oct. en Rosario.
CABO PRIOR—El 12|11 en ésta.
CAPE HOWE—De Calcuta a ésta.
DEVIS—Liverpool, 27 sept.
DICK LYKES—Nueva York, 24 septiembre.
DESEADO—Liverpool, 2 septiembre.
EMPIRE GALAHAD—Hoy en ésta.
EOLO—El 25 oct. en ésta.
GENERALIFE—El 30 oct. en ésta.
JAVA—El 28 oct. en ésta.
MONTE MONCAYO—Esp. 10 octubre.
MONTE MONJUICH—Esp. 30 octubre.
MONTE INCHORTA—El 6 nov. en ésta.
MONTE NAVAJO—El 9 nov. en ésta.
NOONDAY—Nueva York, 28 sept.
NYRHORN—De Oslo a ésta.
OCEAN RIDER—De Calcuta a ésta.
PERICLES—De Rotterdam a ésta.
RAFAEL SEMMES—Nueva York, octubre.
SAMTEBIOT—De Calcuta a ésta.
SAMWYE—De Calcuta a ésta.
STEVENSOR TAYLOR—Esp. 25 octubre.

FLOTA MERCANTE DEL ESTADO

RIO ATUEL—El 10|10 a Baltimore.
RIO BERMEJO—El 9|10 de Pensacola. El 13|11 en ésta.
RIO CARCARAÑA — El 29|9 de Nueva York. El 28|10 en ésta.
RIO COLORADO—El 25|9 en N. Orleáns.
RIO CORRIENTES—El 15|10 en Tampico.
RIO CHICO—El 1|10 de Mobile. El 23|10 en Río.
RIO CHUBUT—En Baltimore.
RIO DESEADO—El 22|9 de Baltimore. El 23|10 en ésta.
RIO DIAMANTE—En Pimentel.
RIO DULCE—En Nueva York.
RIO GALLEGOS—El 16|10 de Cristóbal. El 22|10 en Nueva York.
RIO GUALEGUAY—En la Dna. Norte.
RIO IGUAZU—El 6|10 para Nueva York. El 25|10 en Trinidad.
RIO JACHAL—El 17|10 de Baltimore.
RIO JURAMENTO—De Baltimore. El 19|10 en ésta.
RIO LUJAN—En Santos.
RIO MENDOZA—De Nueva York. El 10|10 de St. John. El 6|11 en ésta.
RIO NEUQUEN—El 20|9 de Nueva Orleáns. El 26|10 en ésta.
RIO PARANA—El 14|9 de Nueva York. El 2|10 a Río.
RIO PRIMERO—El 27|9 de Curaçao. El 23|10 en ésta.
RIO SALADO—Dársena C.
RIO SAN JUAN—En el dique 4, 1a.
RIO SEGUNDO — El 11|10 para Nueva York: el 14|11.
RIO TEUCO—El 12|10 en Valparaíso.
RIO TUNUYAN—Dársena B, sección 3a.

BARCOS SURTOS EN EL PUERTO

ARAUCO (Chileno)—Dársena B, 3a.
AMERICANO (Arg.)—Dique 3, sección 5a.
ARGENTINO (Argentino)—Dique 3, 4a.
ASTURIANO (Arg.)—Dna. Sur, Oeste.
ALEJANDRINA (Chileno)—Dársena Sur.
ARGENTINA (Sueco)—Dársena A.
BURY (Brasileño)— Dna. Norte, fondeado.
BARONESA (Británico)—Dna. B, 5a.
BETANCURIA (Noruego)—Dársena C.
BENGAL (Sueco)—Dársena C.
BRASIL (Sueco)—Dique 4, 8a.
BANGKOK (Francés)—Dique 4, sección 6a.
CALEDONIA (Chileno)—Dársena E.
DAGHESTAN (Británico)—Dna. Norte.
DESIRADE (Francés)—Dársena Norte.
EMPIRE CONFIDENCE (Brit.)—Dna. A.
EMPIRE PENDENNIS (Brit.)—Dna. D.
F. COURT (Británico)—Dársena C.
FORMOSA (Sueco)—Dique 3, Este.
FORT SALBERS (Británico)—Dársena E.
HENRY LOMB (Norteam.)—Dársena C.
HOYANGER (Noruego)—Dna. Nte., fond.
IBERVILLE (Norteam.)—Dna. B, 5a.
L. BALDWIN (Norteam.)—Dna. Norte, 5a.
MANGALORE (Sueco)—Dársena E.
MOTOCARLINE (Panam.)—Dock Sur II.
PORT GRABOME (Brit.)—Dique 2, elev.
PACIFIC EXPRESS (Noruego)—Dna. A.
SERANTES (Español)—Dna. Norte, 3a.
SVEN SELIN (Sueco)—Dársena E.
SOCRATES (Holandés)—Dique 4, 7a.
SEA CAP (Británico)—Dársena B, 6a.
SELANDIA (Danés)—Dársena E.
SAMWYE (Británico)—Dársena A.
TORDENE (Británico)—Dique 4, 2a.
UCAYALI (Peruano)—Dique 2, sección 2a.
VAN RUISDAEL (Holandés)—Dársena C.

PETROLEROS ARGENTINOS

A. DEL VALLE—En C. Rivadavia.
CONQUISTADOR—En el Dock Sur II.
F. AMEGHINO—El 20 a C. Rivadavia.
Gral. MOSCONI—Ayer de C. del Uruguay.
L. L. A. HUERGO—Ayer para San Lorenzo.
JUVENAL—El 10|10 para Curaçao.
JUNCAL—De Curaçao a Buenos Aires.
LOS POZOS—El 25|9 para N. Orleáns.
LIBERTADOR—El 14 para C. Rivadavia.
MINISTRO FRERS—Hoy de C. Rivadavia.
MINISTRO LOBOS—En Puerto Nuevo.
P. F. ALCORTA—Hoy en Dársena Sur.
POBLADOR—En Buenos Aires.
QUILMES—En la Dársena Norte.
SAN JORGE—Ayer para C. Rivadavia.
SAN JOSE—El 19 a las 14 para Curaçao.
SAN MATIAS—Hoy a La Plata.
SANTA CRUZ—El 16 de C. Rivadavia.
TACITO—El 11|10 para Cabo Blanco.
TRECE DE DICIEMBRE—En La Plata.

Puertos de la Patagonia

ASTURIANO—En la Dársena Sur. El 20|10 a las 11 para Río Gallegos.
ATLANTICO—En el Riachuelo.
CHUBUT—En Puerto Madryn.
MANLY—En Comodoro Rivadavia.
RIO BLANCO—En la Dársena Sur. El 19|10 para Río Gallegos y escalas.
RATA—El 16|10 para C. Rivadavia.
RIO SANTA CRUZ—El 17|10 en Comodoro Rivadavia.

Líneas al Brasil, los Estados Unidos y Europa

AFRICA—El 16|10 para Santos.
AGUILA II—El 17|10 de Río de Janeiro.
ARGENTINO—En el dique 3, 4a.
AMERICANO—En el dique 3, 5a.
ASLA—De San Francisco a ésta.
AUSTRALIA—El 17|10 de Itajahí, Brasil, para ésta.
BAHIA BLANCA—En Santos.
BUENOS AIRES—De Durban a ésta.
DUBLIN—El 16|10 de Río para ésta.
DONA ANGELA—Hoy en ésta.
EDIMBURGO—En Rosario.
ESTE—En Paranaguá.
FRANCISCO ROCCO—En Porto Alegre.
G. SAN MARTIN—El 4|10 para N. York.
GOIAZLOIDE — El 19|10 de Santos, con 120.000 cachos de bananas.
GLORIOSO—Barraca Campana.
HARPON—El 15|9 para Liverpool.
JOAZEIRO—El 12|10 de Necochea para Porto Alegre.
MEXICO—El 11|10 de Rosario para San Francisco.
NORTE—El 11|10 para Barranquilla y Tampico.
NAVEGANTE I—El 21|10 en Santos.
NOVILLO—En la Dársena Sur.
OCEANIA—Barraca Sido.
OESTE—Barraca Merlo.
OESTELOIDE—El 15|10 de Río de Janeiro para Bahía Blanca.
PARANA—En Bahía Blanca.
POTENGY—El 14|10 para Río de Janeiro.
PATAGONES—En Porto Alegre.
RIOGRANDE—El 9|10 para N. Orleáns.
RIO GRANDE—El 17|10 para Necochea.
RIO LIMAY—En Rosario.
RIOLOIDE—El 25|10 de Santos a ésta, con 80.000 cachos de bananas.
SANTA MARIA MAGDALENA—Mañana en Río Grande.
SANTA MARIA—En viaje a Porto Alegre.
SARANDI—De Santa Fe para A. dos Reis.
SUD—En Paranaguá.
URU—El 11|10 de Paranaguá para Necochea.
URUGUAY—De Porto Alegre a Montevideo.
ZELANDIA—De San Francisco a ésta.

PUERTO DE ROSARIO

Rosario, 18.—En el puerto local se encuentran los siguientes buques: Vasaholm y Canada, sueco; Samnebra y Empire Newton, británicos; Winthrop L. Marvin, norteamericano, y Colonia, holandés.

PUERTO DE MONTEVIDEO

Montevideo, 18 (Esp.).—Buques entrados: Resolute, norteamericano, y Durango, británico, procedentes de Buenos Aires.
Barcos zarpados: José Menéndez, argentino, rumbo a Buenos Aires, y Samadang, británico, para el Reino Unido.
Es esperado el buque sueco Fylgia.

ASOCIACIONES DIVERSAS

Asociación Residentes Tucumanos Aconquija

Con el propósito de realizar obra mutualista y cultural, ha quedado constituida en esta ciudad la Asociación Residentes Tucumanos Aconquija, que se propone implantar un servicio médico y divulgar los valores intelectuales y artísticos de la provincia. Aspira, asimismo, a facilitar los estudios de personas procedentes de Tucumán.
La secretaría ha sido establecida en la calle Medrano 581.

Agrupación Amigos de San José de Flores

La entidad del epígrafe ha constituido sus nuevas autoridades de la siguiente manera: presidente, Enrique T. Romero; vicepresidente, Juan Sánchez; secretario general, Julio Aparicio Argüello; secretario de prensa, Juan Rómulo Fernández; tesorero, José R. Salva; protesorero, Félix Natt Kemper; vocales, Santiago A. Chichizola, Roberto León Dios, Víctor Scasso, Rodolfo Rey Sumay, Manuel A. Viera, Max Boucher, Roberto Fernández Cánepa, Alfredo Messina, José R. Liberal, Raúl Silva Montaner, Bartolomé Descalzo, Juan F. Ferrari, Arturo Sáenz Kelly, N. Pascalli y Félix Ballester.

Asociación Argentina de Técnicos Industriales

Mañana a las 15.30, en el local de la Unión Industrial Argentina, Avenida de Mayo 1157, celebrará asamblea la Asociación Argentina de Técnicos Industriales, para considerar el informe sobre las gestiones realizadas ante los poderes públicos con respecto a la reglamentación profesional.

POR LOS CAMINOS DEL MUNDO

"Bomba anatómica"

No se había aún secado la tinta de los títulos periodísticos que anunciaban el uso bélico de la primera bomba atómica cuando ya Hollywood convertía el acontecimiento en motivo de propaganda. Miss Linda Christians, una pequeña "estrella", era solemnemente proclamada la "bomba anatómica". Linda, por cuyas venas corre sangre mexicana y holandesa, nació en Tampico hace 22 años. Su verdadero nombre es Blanca Rosa Welter. Su padre, director de una compañía petrolera, viajero incansable, solía llevar la familia consigo. Víctima de la malaria, Linda regresó a México, donde se restableció, dirigiéndose luego a Hollywood con el fin de encontrarse con su hermano. En Hollywood trabajó en una casa de sombreros, hasta que fué contratada por una empresa cinematográfica. Como no ha intervenido hasta ahora en ninguna película, su papel de "bomba anatómica" constituye su primera consagración seria.

Pirata antiguos

Nunca fueron más fuertes los piratas que en los tiempos de Roma. Esta ciudad había creado ya para combatirlos la provincia de Cilicia con un procónsul y un ejército. Pero era difícil acabar con ellos porque se refugiaban en las montañas inaccesibles del Tauro. Los piratas acabaron por formar un verdadero Estado con jefes, plazas fuertes, arsenales y una flota de guerra de 1000 barcos. No sólo detenían a los barcos para hacer cautivos y venderlos como esclavos, sino que desembarcaban en las costas, atacaban las ciudades, saqueban los templos. Llegó un momento en que despreciaron hasta a los mismos romanos. Raptaron en Italia a dos pretores romanos con su escolta y sus lictores y robáronle la hija a un gran personaje romano. Nadie se atrevía ya a navegar por el Mediterráneo, razón por la cual Roma no recibía suficiente trigo. Entonces se le dió a Pompeyo un poder excepcional que le permitió alistar a 120.000 soldados y equipar una flota de 500 galeras. En seis semanas Pompeyo arrojó a los piratas del mar de Italia y de Sicilia, y volvió a Roma. Luego los expulsó de los mares de Grecia, los persiguió hasta Cilicia, destruyó su flota y los obligó a entregar sus tesoros. Así concluyó entonces el poder de los piratas, que, de todos modos, habían ya poblado el mundo de esclavos.

Lo encendió

En uno de los últimos números de "Harper's Bazaar" se lee un cuento que contiene este pasaje: "Fué servido el café, y Chatsworth exhibió un formidable estuche de cuero rojo marroquí hermosamente trabajado a mano, tan grande como una Biblia de bolsillo, el cual contenía sus cigarros. Nos dijo que cada uno de ellos costaba cinco chelines y medio. Yo rehusé, pero Bergmann tomó uno y lo encendió con su entrecejo fruncido".

Escuelas de pesca

Iniciáronse recientemente las obras de las Escuelas de Pesca de Santos, Brasil. Esas escuelas podrán albergar a 400 alumnos internos y 200 semiinternos. Es uno de los muchos establecimientos en el género que el Gobierno creará en el litoral brasileño para preparar técnicamente a los pescadores.

Max Weber

Para el común del público norteamericano los sombríos paisajes, los retratos primitivos y los desnudos de Max Weber son pesados y toscos. Pero para los entendidos la obra de Weber es la del más grande artista de los Estados Unidos y la de uno de los más grandes

del mundo. Pocos artistas de esta hora son tan universalmente respetados por quienes pintan y por quienes entienden de pintura. Actualmente esta alta reputación profesional ha conquistado un público más amplio. Las telas de Weber han sido expuestas y adquiridas por casi todos los museos más importantes de la Unión y el artista ha ganado los premios más codiciados del país. Los coleccionistas compran ávidamente sus telas a precios que algunas veces alcanzan cinco cifras. Weber no es un pintor realista. No copia la naturaleza. A semejanza de la mayoría de los grandes pintores, la corrige exaltando algunos de sus rasgos salientes, simplificando y desfigurando otros, hasta que reproduce una visión personal del espectáculo que contempla. El grabado muestra una obra escultórica de Weber, pues este pintor esculpe a veces.

EL TIEMPO

PRONÓSTICOS — OBSERVACIONES

Probabilidades para hoy

Pronóstico del Servicio Meteorológico Nacional efectuado anoche y válido hasta hoy a las 24:

C. Federal, nordeste de Bs. Aires, sur de E. Ríos y sur de Sta. Fe: Bueno. Poco cambio de temperatura.

Sur, centro y oeste de B. Aires, La Pampa y este de Río Negro: Bueno. Temperatura en ascenso.

Norte de E. Ríos, centro y norte de Sta. Fe, Corrientes, Misiones, Chaco, Formosa, S. del Estero, Tucumán, Salta y Jujuy: Bueno y caluroso. Leve ascenso de temperatura.

Catamarca, La Rioja, S. Juan, Mendoza, Córdoba, S. Luis, centro de Río Negro, centro y norte de Neuquén. Bueno y algo nublado. Poco cambio de temperatura.

Sur de Neuquén, oeste de R. Negro, Chubut y Sta. Cruz: Parcialmente nublado. Aclarando. Poco cambio de temperatura.

Perspectiva general para mañana

Tiempo inestable en la zona central. Bueno en las demás provincias, con temperatura varios grados superior a la normal.

Pronóstico para la navegación

Río de la Plata: Vientos leves y variables, luego del Este.

Costa sudeste de Bs. Aires: Vientos leves y variables, luego del Nordeste.

Costas sur de Bs. Aires y norte de la Patagonia. Vientos leves y variables.

Costas central y sur de la Patagonia: Vientos moderados del Sudoeste, disminuyendo.

Estado del tiempo a las 20 de ayer

Reinaba tiempo bueno en todo el país, hallándose el cielo algo nublado en Cuyo y en el sur y oeste de la Patagonia. La temperatura era de 8 a 12 grados superior a la normal en las provincias, exceptuando el sur de Buenos Aires. En esta última región y en la Patagonia la temperatura se hallaba de tres a cinco grados superior a la normal.

Observaciones meteorológicas oficiales

Ayer a las 9, 15 y 19:

Presión barométrica, 757,7, 758,2 y 758,9; temperatura del aire, 20,2, 29,7 y 26,0 grados centígrados; humedad relativa, situración igual a ciento, 49 y 62; tensión del vapor, 12,5, 15,1 y 15,4; dirección del viento, N., O. y S.; velocidad del mismo en km. por hora, 25, 12 y 9; forma de las nubes, claro; claro; y claro. Temperatura máxima: 20,7, a las 15.30; la mínima, 15,1, a las 6.10.

Profundidades mínimas efectivas

Río Paraná: Hasta San Pedro, 28,4 pies; entre San Pedro y Rosario, 21,9; Rosario y Diamante, 16,0; Diamante y Bajada Grande, 17,2; Bajada Grande y Esquina, 12,2; Esquina y Corrientes, 11,8; Corrientes y Posadas, 5,5.

Río Paraguay: Confluencia y Formosa, 12,6; Formosa y Asunción, 14,9.

Río Uruguay: Boca del Bravo y Concepción del Uruguay, 18,8; Concepción del Uruguay y Colón, 14,7; Colón y Concordia, 12,0.

En el puerto de Buenos Aires habrá hoy pleamar a las 4.30 y 17.

CULTO CATÓLICO

Novena a San Judas

Mañana comenzará en la parroquia de San Isidro Labrador, de la avenida San Isidro y Arias, la solemne novena de preparación para la fiesta de San Judas Tadeo. La novena se rezará todos los días a las 19, y se terminará con la bendición con el Santísimo Sacramento.

Centro San Ignacio de Loyola

El tradicional retiro mensual para caballeros se iniciará pasado mañana a las 14. Quedan invitados todos los católicos que deseen concurrir al mismo, en Callao 542.

Parroquia de la Medalla Milagrosa

Las devociones del Séptimo Sábado tendrán mañana la distribución siguiente: a las 8, misa de comunión, seguida de las preces y de la consagración de la Inmaculada, y a las 19, rosario, preces, sermón alusivo y bendición solemne con Su Divina Majestad.

Cuarenta horas

Hoy, en la parroquia de Nuestra Señora de la Candelaria, Bahía Blanca 353.

MOVIMIENTO GREMIAL

El cumplimiento del laudo gastronómico

El Sindicato Obrero Gastronómico ha formulado una declaración con motivo del propósito manifestado por algunos propietarios de "dancings" y "cabarets" de no cumplir el laudo sobre abolición de la propina y mejoras de salarios para los obreros gastronómicos. Recuerda las gestiones realizadas por la organización ante los poderes públicos tendientes a obtener esas conquistas gremiales y el aumento del precio de las mercaderías que realizan algunos patronos, y señala que el gremio está dispuesto a la defensa del laudo, declinando toda responsabilidad por los hechos que puedan producirse por el incumplimiento del mismo.

Casa LAZARO COSTA

Servicios de calidad

Callao y Santa Fe — Rioja 280

SEPELIOS

✝ Dr. **ALEJANDRO LLAMOSAS, Q.** e. p. d., falleció en Nueva York el 29 de agosto de 1945, confortado con los auxilios de la santa religión y la bendición papal.—Su esposa, Margarita Gassiebayle; sus hijas María Margarita, María Clara y María Alejandrina; sus hermanos Lorenzo y Jesús María; Rosa Elina, María Angélica, Dora y María A.; sus hermanos políticos Alfonso Gassiebayle, Florentina López de Llamosas, Emilia Urruti de Gassiebayle y Carmen Laplacette de Gassiebayle; tíos, sobrinos, primos y demás deudos invitan a sus relaciones a acompañar sus restos al cementerio de San Antonio de Areco, que llegarán hoy viernes 19 a las 10.30 en el vapor "José Menéndez" y a la misa de cuerpo presente que se oficiará en la basílica del Socorro, Juncal y Suipacha, a las 11.30.—Casa de duelo, Arenales 952.—Casa Lázaro Costa. S v.19

✝ Dr. **ALEJANDRO LLAMOSAS, Q.** e. p. d., falleció en Nueva York el 29 de agosto de 1945.—La Sociedad Anónima Industrial Agrícola Ganadera "La Agraria" invita a sus relaciones a acompañar los restos de su digno ex miembro del directorio al cementerio de San Antonio de Areco, que llegarán hoy viernes 19 a las 10.30 en el vapor "José Menéndez" y a la misa de cuerpo presente que se oficiará en la basílica del Socorro a las 11.30.—Casa de duelo, Arenales 952.—Casa Lázaro Costa. S

✝ Dr. **ALEJANDRO LLAMOSAS, Q.** e. p. d., falleció en Nueva York el 29 de agosto de 1945.—La Sociedad Anónima Agro Ganadera F. Raúl Lapiacette invita a sus relaciones a acompañar los restos de su digno ex miembro del directorio al cementerio de San Antonio de Areco, que llegarán hoy viernes 19 en el vapor "José Menéndez" y a la misa de cuerpo presente que se oficiará en la basílica del Socorro a las 11.30.—Casa de duelo, Arenales 925.—Casa Lázaro Costa. S

✝ **SUSANA L. MENDEZ DE GALARRETA,** q. e. p. d., falleció el 17 de octubre de 1945, confortada con los auxilios de la santa religión y la bendición papal.—Su esposo, capitán Justo José Galarreta; su hijo Justo José; su señora madre Luisa D'Argent de Méndez; sus hermanos Helena J. M. de Delacroix, Juan J. y Luis María; sus hermanastros Nicanor, Edmundo, María Adela Méndez de Méndez, Clotilde M. de Quesada e Ignacio Méndez; su señora madre política Candelaria Sansinanea de Galarreta; hermanos políticos, tíos, sobrinos, primos y demás deudos invitan a sus relaciones a acompañar sus restos al cementerio del Norte, hoy viernes 19 a las 9.30. — Casa mortuoria, Río Bamba 154.—Casa Lázaro Costa. S

✝ **EMILIO SPINELLI,** Q. E. P. D., falleció el 17 de octubre de 1945, confortado con los auxilios de la santa religión y la bendición papal.—Sus hijos Emilio Argentino y Laura Concepción; su hermano Ernesto; sus hermanos políticos Genaro Gagliani y María T. de Spinelli; sobrinos, sobrinos políticos y demás deudos invitan a sus relaciones a acompañar sus restos al cementerio del Oeste hoy a las 10 horas, previa misa de cuerpo presente que se oficiará en la iglesia del Santísimo Redentor, Larrea y Beruti, a las 10.30. —Casa mortuoria, French 2221.—Servicio Gonzálex Hnos., Belgrano 2970. S.

✝ **EMILIO SPINELLI,** Q. E. P. D., falleció el 17 de octubre de 1945, confortado con los auxilios de la santa religión y la bendición papal.—Su esposa, Peregrina C. de Duchini; sus hijos Nélida y Alberto; su hijo político Vicente Sánchez; su nieto Albertito; su señora madre, Juana Bianchi de Duchini; sus hermanos Aurelio, Angélica, Rodolfo, Nélida y Radamés; hermanos políticos, tíos, sobrinos, primos y demás deudos invitan a sus relaciones a acompañar sus restos al cementerio del Oeste hoy a las 10 horas, previa misa de cuerpo presente que se oficiará en la iglesia del Santísimo Redentor, Larrea y Beruti, a las 10.30. —Casa mortuoria, French 2221.—Servicio Casa Perissé-Laffue, Entre Ríos 880-40. S.

PARTICIPACIONES

✝ **JOSEFA GOMEZ,** Q. E. P. D., falleció el 17 de octubre de 1945, confortada con los auxilios de la santa religión y la bendición papal.—Su señora madre, María del Pilar González de Gómez; sus hermanos Lucrecia G. de Guerra y Cesáreo Antonio; sus sobrinos Haydée Lucrecia Guerra Gómez, Haroldo, Dionisio Guerra Gómez y María del Pilar Haydée Gómez y demás deudos participan que sus restos fueron inhumados ayer jueves 18 en el cementerio del Oeste. — Casa de duelo: Luis Viale 2519.—Casa Pedro A. Moreyra, Rioja 170. P-16809

✝ **GUILLERMO RICHARD LAVALLE,** q. e. p. d., falleció el 18 de octubre de 1945, confortado con los auxilios de la santa religión y la bendición papal.—Sus hermanos Arturo y Alicia Richard Lavalle de Land; hermanos políticos, tíos, sobrinos, primos y demás deudos participan su fallecimiento y que sus restos fueron inhumados ayer en el cementerio del Norte.—Casa de duelo: Laprida 1669.—Exequias a cargo de la Compañía Principal. P-16769

✝ **GUILLERMITO MEYER GOROSTIAGA,** q. e. p. d., falleció el 17 de octubre de 1945, confortado con los auxilios de la santa religión y la bendición papal.—Sus padres, Emilio Meyer Oliden y Ana María Gorostiaga; sus hermanos Ana Helena, Emilio y Roberto; su abuela Emilia Meyer Arsenal; sus tías Helena G. de Boero, Pablo (ausente), Roberto, Horacio (ausente), Susana, Dora G. de Paz, Alicia G. de Castro Videla y Héctor Gorostiaga; tíos políticos, primos, primos políticos y demás deudos participan que los restos fueron inhumados en el Cementerio del Norte, ayer jueves 18.—Casa de duelo, José Hernández 2699.—Casa Lázaro Costa. P

✝ **ROSA CORONADO DE ETULAIN,** q. e. p. d., falleció el 17 de octubre de 1945, confortada con los auxilios de la santa religión y la bendición papal.—Sus hijos Rosa Haydée E. de Figueras, Hortensia E. de Benencia, Diógenes Aristides y Juan José; sus hijos políticos Dr. Everardo A. Figueras, capitán A. Benencia, Oleofé e Ivette Delaunay; sus nietos, sobrinos, primos, su amiga María Luisa Podestá y demás deudos participan a sus relaciones su fallecimiento y que sus restos fueron inhumados en el cementerio de Luján (Prov. de Bs. Aires) ayer jueves 18 a las 14.—Casa de duelo, Gaona 1891.—Servicio de la Compañía General (antes Cía. Nacional). Callao y Corrientes. P

AGRADECIMIENTOS

✝ **FLORA LOZA DE SAENZ,** Q. E. p. d.—Su familia agradece intimamente a sus relaciones la asistencia a las misas oficiadas en su memoria con motivo del centenario de su natalicio. 57739-A

✝ **MARTIN BEUNZA,** Q. E. P. D., falleció el 21 de septiembre de 1945, confortado con los auxilios de la santa religión y la bendición papal.—Su esposa, María Murguía de Beunza; su hija María Esther Beunza de Crotto; su hijo político José Crotto; sus hermanas, hermanos políticos, tío, sobrinos, primos y demás deudos agradecen profundamente a sus relaciones e instituciones las ofrendas florales, la asistencia al velatorio, misa de cuerpo presente, sepelio y demás condolencias recibidas. 16810 A-v21

✝ **HECTOR G. MUÑOZ,** Q. E. P. D., falleció el 7 de octubre de 1944, confortado con los auxilios de la santa religión y la bendición papal.—La familia agradece intimamente a sus relaciones la asistencia al funeral oficiado a su memoria. A-v29

✝ **NARCISO CLETO NOBOA,** Q. E. p. d., falleció el 8 de octubre de 1945, confortado con los auxilios de la santa religión.—La familia agradece intimamente a sus relaciones las expresiones de condolencia recibidas, ofrendas florales y asistencia al sepelio. A agradecerán.

MISAS Y FUNERALES

✝ **RAMON URBICAIN,** Q. E. P. D., falleció el 19 de octubre de 1944, confortado con los auxilios de la santa religión y la bendición papal.—Su esposa, Beatriz Reta de Urbicain; sus hijos Beatriz U. de Angió, Ramón M. y Dora E. U. de Vidal; sus hijos políticos Saverio Angió, María Luisa Apiroz de Urbicain y Enrique G. Vidal; sus nietos Carlitos Alberto, Ana María, Luis Javier y María del Carmen; sus hermanos Valeriana (ausente) y Florencio; sus hermanos políticos, tíos, sobrinos, primos y demás deudos invitan a sus relaciones al funeral que por el eterno descanso de su alma se oficiará en la parroquia de San José de Calasanz (avenida La Plata y San Juan) el sábado 20 a las 10 hrs. MF v-20

✝ **ELVIRA E. OLIVEIRA,** Q. E. P. D., falleció el 20 de octubre de 1944, confortada con los auxilios de la santa religión y la bendición papal.—Su hermana política Angela C. de Oliveira; sus sobrinas Flora S. Oliveira de Lobo, María A. Oliveira de Lancellotti y Dora Oliveira; sus sobrinos políticos Ernesto Lobo y Carlos Lancellotti, y demás deudos, invitan a sus relaciones al funeral que por el eterno descanso de su alma se rezará mañana sábado 20 a las 10 horas en la iglesia San Cristo. 58755-MF

✝ **PEDRO HARRIAGUE CASTEX,** q. e. p. d., falleció el 20 de octubre de 1943, confortado con los auxilios de la santa religión y la bendición papal.—Su esposa, María Ester Giménez Pieres de Harriague Castex; sus hijos Pedro María, Jorge Adrián, Alberto Guillermo, Martín Adolfo y María Ester; su hija política Magdalena Tomkinson Martínez; sus nietos Pedro Enrique y María Magdalena Harriague Tomkinson; hermanos, hermanos políticos, tíos, sobrinos y demás deudos invitan a sus relaciones al funeral que por el eterno descanso de su alma se rezará en la iglesia del Carmelo (Charcas 2465) el sábado 20 a las 11.30. MF-v20

✝ **EDMUNDO PALLEMAERTS,** Q. e. p. d., falleció el 20 de abril de 1945, confortado con los auxilios de la santa religión y la bendición papal.—Sus hijas Mercedes, Marta, Angélica Pallemaerts de Bouthemy y María Elena; su hijo político Hipólito Bouthemy; su futuro hijo político Osvaldo Bertero; su nietita Cristina Bouthemy; sus hermanos políticos, sobrinos y demás deudos invitan a sus relaciones al funeral que por el eterno descanso de su alma se oficiará en la basílica de Nuestra Señora de la Merced (Reconquista esq. Cangallo) el sábado 20 de octubre a las 11 hs.—Favor que agradecerán. MF v-20

✝ **ROSA ALLENDE,** Q. E. P. D., falleció el 19 octubre de 1944.—Sus hermanos, tíos, sobrinos, primos y amigos invitan a la misa que en sufragio de su alma se oficiará en la capilla de San Roque (Defensa y Alsina) hoy viernes 19 a las 10 horas. Favor que agradecerán. MF

HOMENAJES

✝ Dr. **JORGE FERRI,** Q. E. P. D., falleció el 5 de octubre de 1943.—La comisión de homenaje invita a los familiares y amigos del extinto a la misa que se oficiará en su memoria el domingo 21 de octubre a las 11.30 horas en la iglesia de Nuestra Señora del Pilar, y a la colocación de una placa recordatoria en el sepulcro en que descansan sus restos, en el cementerio de la Recoleta.—Punto de reunión: atrio del templo. 58534-H v20

✝ **MARIA ASUNCION POZZO DE GANDOLFO,** q. e. p. d., falleció el 19 de octubre de 1944, y **JOSE GANDOLFO,** q. e. p. d., falleció el 31 de agosto de 1945, confortados con

Compra-Venta e Hipotecas — Casas, Campos y Terrenos

MARIO LIVINGSTON

Diagonal Norte 637 — U. T. 33 Avenida 6001

Vendió en $ 600.000

Particularmente la finca calle Suipacha Nos. 512 al 524 esq. Lavalle, edificada en planta baja y 5 pisos altos sobre terreno que mide 33m56 de frente al Este; 5m06 de frente al Sur y 4m30 en el costado Norte. Sup. aprox. 160 metros cuadrados. mc-1

D. PALMA QUINTANA y Cía.

Socios: Dionisio Palma Quintana y Miguel Garber

Avda. Roque Sáenz Peña 933 — U. T. 35-3374 y 8065

Avenida Santa Fe y Libertad

En esta sobresaliente ubicación de extraordinario valor. Propiedad con 14 varas de frente por 50 metros de fondo. Produce, actualmente, una renta del 5 o|o que puede duplicarse, fácilmente, construido ahí el edificio que corresponde a ese sitio excepcional. Precio, $ 380.000. T-1

ALIOTO & QUEREJETA

Diagonal Norte 995 — U. T. 35-7771 y 8615

ENTRE AVENIDAS

Dentro de Callao y ubicada en uno de los sitios más codiciados; construida hace dos años, con materiales seleccionados y por una firma que goza de gran concepto, Dos departamentos por piso, muy bonitos y completos. Detalles de lujo y todo el confort exigible. Con alquileres de $ 180, produce el 7 o|o neto sobre el precio de $ 370.000 en que se vende. T-1

DI BATTISTA y Cía.

ADMINISTRACION DE PROPIEDADES

Diag. Norte 811 - 2o. p. A — U. T. 34-6234

SANTA FE Y TALCAHUANO

Próxima a esta magnífica ubicación ofrecemos con amplio frente de 12.50 varas (Sup. 856 v|c.), gran casa residencial de 25 habitaciones y 5 baños. Precio, $ 270.000. Con cédulas.

SOBRE Bdo. de IRIGOYEN Y BRASIL

18 x 52 varas. Casa antigua. Renta $ 10.000 anuales. Precio, pesos 260.000. Hay facilidades. M-1

MATEO B. HARTZ

AVENIDA DE MAYO 1365 — U. T. 37-5985

Avda. Corrientes y Azcuénaga

Locales con renta de 8 % neto

Sobre esta avenida vendo edificio moderno, compuesto de 2 locales con contratos bien garantidos. Precio $ 380.000, incluídos $ 170.000 al 5 o|o a largo plazo. T-1

JUAN FINKEL

SUIPACHA 392 — U. T. 35-0914

TERRENO
OLAGUER y CABILDO
20 X 40 MTS. — $ 105.000

V. F. ESPOUEYS

SARMIENTO 470 — U. T. 33-3394

COMPRO URGENTE

—Terreno o casa vieja sin contratos, de 20x40 mts., con frente a la Avda. Córdoba, de Florida a Cerrito.
—30x40 metros, para edificar, dentro de Paseo Colón, Bdo. de Irigoyen, Independencia. Caseros; hasta $ 140.000. T-1

J. A. SANCHEZ CREXELL

Diag. NORTE 730, 1o. P. Of. 11. — U. T. 34-8944

PLAZA ITALIA, 1 CUADRA SUBTE.

RENTA 8,80 o|o — PRECIO $ 260.000.-
$ 83.000 CED. B. H. N. INCLUIDAS EN EL PRECIO

Construcción de categoría, realizada por firma de prestigio. Planta baja y 2 pisos altos con un total de 12 departamentos amplios. Sin servicios centrales. Datos únicamente a interesados. M-1

GIMENEZ ZAPIOLA

FLORIDA 239 — U. T. 33 (Av.) 2935|36|37 y 4464

MAR DEL PLATA

PLAYA GRANDE — MAGNIFICO CHALET

Con vista al mar. Recepción, 4 dormitorios y dependencias. Decorado y amueblado artísticamente. Sin estrenar. Llave en mano.

AGOTE AYERZA & SALVATIERRA

DIAG. NORTE 615, Of. 917 — 34 Defensa 4140 - 2471

SUIPACHA a 1 Cuad. de SANTA FE

Sólo a interesados, ofrecemos

TERRENO DE 18 vs. DE FRENTE

a $ 350 la v|c. M-1

Ernesto WEYGAND

Corrientes y Uruguay

Vendo propiedad construcción del año 1938, con 4 locales y departamentos al precio de $ 850.000, con grandes facilidades, produciendo una renta neta de gastos e intereses de 7,5 o|o.

Florida 229 — Avda. (33) 7869

J. A. SOBRAL DE ELIA

De la Corporación de Rematadores

HOY, VER AVISO DE SECCION REMATES

Juncal 1174|76|78	Base $	160.000
Corrientes 3547|51	Base $	140 la vara
Rivadavia 6121	Base $	72.000
Paraguay 3750|56	Base $	47.000
Padilla 644|48	Base $	39.000

SUFFERN MOINE & CADEMARTORI

SARMIENTO 528 — U. T. 33-0201 y 8743

ORDENES DE COMPRA

Propiedades antiguas o terrenos dentro del radio Juncal, Corrientes, C. Pellegrini, Reconquista. Cualquier importe. Contestación inmediata. T-1

2—Comp. Casas, Camp. y Terr.
$ 1,30 LA LINEA

Casas y Chalets

COMPRO casa 4 dorms., garage y depend., amplio terr., radio Vicente López a San Isidro; U. T. 746-8433. v20

Campos y Chacras

COMPRAMOS o alquilamos campito de 25 hectáreas, más o menos, en suburbios Capital Federal, preferimos sobre pavimento y con mejoras. Ofertas únicamente por carta, Juan Grossi, Condarco 5339, Capital Federal. mp-2v19

6|A—Artículos Rurales
OFRECIDOS — 0,70 LA LINEA

ALBRE, S. Martín y púa, us., postes quebr., varillas curupay y lap., tranqueras; Lima 428. to-6|Av2n.

7—Dinero Pedido
Operaciones de Créd., Prést. e Hipot.
$ 1,20 LA LINEA

DESEA Ud. colocar dinero en hipot.? Encontrará bs. oport. en ofic. del Escribano Sr. Ayestarán, Av. Mayo 570. v20

9—Com.-Venta Alh. Pied. Prec.
PEDIDOS — 1,60 LA LINEA

ALHAJAS Y BRILLANTES

PAGAMOS TODO SU VALOR

Joyería Broggi, San Martín 140

to-9v3Nov.

ALHAJAS, brill., pago bien, oro $ 6,50, platino $ 27 gr. E. Ríos 374, c|esc. Belg. to-9

1—Compra-Venta e Hipotecas

JUAN CARLOS GOMEZ

LANUS ESTE Y OESTE

Av. Pavón 4478, Lanús. U. T. 241-2340

Ofrece la siguiente selección de propiedades excepcionales por su ubicación, rentas y precio.

Aristóbulo del Valle 686, e. XX Septiembre y 14 de Julio, sala, 2 habit., coc., baño, gal.; 166,30 v|c., $ 4000 y plazos.

Av. Pavón 5693, e. de la Cruz y Sáenz Peña, ideal para profesional, zaguán, sala, c. balcón calle, dormitorio c. balcón, baño inst., vest. cerr., hall cerr., mamp. vidrio, coc. gas y económ., lav. fondo, frut., depend. 335,60 v|c. $ 10.000 y facilidades.

Quintana 64 al 68, e. Av. Pavón y del V. Iberlucea, buena renta, sólida construc. 1er. depto. Jardín, 2 dorm., baño, coc., pieza serv. en alt., gal., vestib., patio, lavaderos, cocheras. 2º depto. 2 hab., baño, coc., pieza en alt., patio, lav., gal., etc.; 3er. depto., 2 hab., baño, coc., pieza en alt., galer., lavad., patio, 372,50 v|c. $ 17.000 y facilidades.

Dos de Mayo 4853, e. Quintana y M. Canné, construcción de calidad, frente artist. puerta hierro, zag., 2 hab., comed., baño inst., vestib., ex. ubic., 16.000, mat. coc. mixta, w. c., 474 v|c., $ 6000 y plazos.

Gdor. Irigoyen 308, e. M. Brin y Dos de Mayo, ubicación que no admite comentarios, jard. frente, 3 hab., coc., baño s. inst., 2 hab. en alto, esc. cemento, celosías de hierro, 143 v|c., $ 6000 y facilid.

Miller 5042, e. A. del Valle y Llavallol, p. familia, modesta, jard., verj. y puerta hierro, 3 hab., vest., coc., baño s. inst. y comod., 300 v|c., $ 3500 y facilid.

Zulonga 427, e. Cavour y Dos de Mayo, jard., 2 hall, hab. chica, 1 coc., vest. cerr., w. c., 190 v|c. $ 2500 cdo. y facilid.

Olivieri 255, e. Morón y M. Brin. Ubicación que no admite comentarios, 3 hab. 1 piso, en altos, baño inst., coc. gde., hall cerrado, 469,53 v|c., $ 7000 y fac.

20 de Septiembre 5074, e. C. Barros y Guido Spano, jard., ampl. porch, 2 dorm., sala, comedor, baño s|instal., coc., cuarto, galería, w. c. aux. patio, galp., construída con material de 1a. 323,32 v|c. **llave en mano**, $ 7500 cdo. y facilid.

Vélez Sarsfield 4271, e. Sitio de Montevideo y Tucumán, chalet, ubicación y construcción que no admite comentarios, a un paso est. F. C., jard., hall, comod., 2 hab., hall, baño inst., regia coc., w. c., cuarto lav., frut., fondo, 554,70 v|c. Buena renta. Con gdes. Facilid. de pago.

Oncativo 2271, e. Sgto. Cabral y Bustamante, jard., 2 hab. mat. y mad. respect., coc., com., baño s. inst., 302 v|c. $ 2500 contado y facilidades.

Pergamino 4029, e. J. C. Paz e Ituzaingó, **llave en mano**, 2 salas frente, dorm., com., b. instalad., 1 piec., coc., antecoc., med. excep., 5593 v|c., $ 6500 y fac.

Ituzaingó 767 e. Salta y Córdoba, jard., verja y puerta hierro, gge., amp. porch, escrit., com., 2 hab., b|inst., vest., coc., gal., galp., fondo, frut. 494 v|c., con grandes facilidades.

Sarmiento 3302 esq. Pichincha. Para negocio y familia, amplio salón, 1 hab., gal., baño, coc., demás depend., 390 v|c., $ 5500 y facilidades.

Gibraltar 3519, e. Guido y Pringles, jard. puerta y verja de hierro, 2 hab., coc., baño, gal., galp., pat., 340 v|c., $ 3500 y amplias facilidades.

Las Piedras 1171, e. Gibraltar y F. M. Esquiú, 3 hab., com., coc., baño s. inst., 310 v|c., $ 5000 y mens. mc-1v19

3—Venta de Propiedades
$ 1,30 LA LINEA

Casas y Chalets

BECCAR, poc. met. estac., vendo casa moderna, c. 3 dorm., 3 baños, recep., etc., rodeada de un hermoso parque de 2.000 v2. Ernesto Weygand, Florida 229, 33-7869. mo-3

ESQ. central, 10 x 30 vs., hay demol. que da renta; Junín y Tucumán, 34-8719. mo-3

VICENTE López, cerca estación, vendo hermosa casa moderna, rodeada de espléndido jardín de 1.400 v2., c. 3 dorm., recep. y depend. Ernesto Weygand, Florida 229, 33-7869. mo-3

VENDO hermoso chalet en Punta del Este, amueblado con todo confort, 700 mts. terr., ubic. ex. ubic., 16.000, m|urg. Dirig. C. de Correo 676, Montevideo. mo-3

VILLA del Parque, finca para renta, 3 deptos., $ 47.000; renta $ 4080, Vdo.; U. T. 42-8292. to-3v19

Terrenos

PALERMO Chico, 20x40 mts., compro precio del momento al contado, directo. U. T. 34-2523. mp-2v19

VICENTE López, 5 lotes, de 300 a 500 varas; Azcuénaga y Parravicini. Datos, Rodríguez Pellíza y Cía., 34-3962. to-3v21

Campos y Chacras

A 9 Km. de la ciudad de Córdoba, 65 hect. con riego a perpetuidad del Dique San Roque. Un lote con importante población, galpón, garage, casa de peones, luz eléct., molino, pileta de natación, monte añoso, frutales, criaderos, etc. Dos lotes restantes con 3 habitc. y depend. cada uno. Se entrega desocupado. Facilidades a convenir. Suffern Moine y Cademartori, Sarmiento 528. v19

BOSQUES en la Provincia de Santa Fe, 9000 hectáreas de campo con valiosos bosques de fácil explotación por encontrarse sobre estación de ferrocarril y próximo a importante puerto. Tierras aptas para ganadería y agricultura, buenas aguas de 4 a 6 metros. Se venden en un solo lote o fraccionadas en lotes de 1000 a 2000 hects. Soliciten planos e informes al Banco Supervielle de Buenos Aires, S. A., Sección Rural, calle San Martín 150. A., Sección Rural, calle San Martín 150.

VDO. estanz. de 160 hects., a 9 kil. afirm., en la zona centr., inmediata. Viches, Mercedes, Bs. As., 29-220. v20

13—Filatelia
PEDIDOS — 0,60 LA LINEA

ESTAMPILLAS deseo comprar. Colección Universal, Jordán, Bolívar 318; U. T. 34-4484. tp-13v21

15—Artic. para Señ. y Señorit.
SE COMPRA — 1,10 LA LINEA

A MARTA compra vestidos calle fiesta, tap., b|uso, a dom.; 35-4541. v22

A 47-9749 paga muchís. vestidos Sra., taill., tap., traj. homb. v19

COMPRO trajes de gén. y vestidos de verano, en m. buen uso; 60-9009. tp-15v19

SE VENDE — 0,60 LA LINEA

A RAIMUNDA

VERDADERA LIQUIDACION

MODELO OCASION

eleg. colec. trajes calle, noche, trajes de novia, Libertad 1077, T. 44-5152. v9n.

A LOUISE, vestidos calle, soirée. Tucumán 2041, p. baja A. 47-5578. v24oct.

GRAN OCASION VESTIDOS

calle, fiesta, novia. Liq. esta semana. Paraguay 1827, 4o. izq. 42-3635. v19

MARIA DEL CARMEN

Liq. vestidos de ocasión, modelos alta calidad. Precios rebajadísimos. Montevideo 928, 5o. dto. D; U. T. 41-2945. v20

REGIOS VESTIDOS de OCASION

VESTIDO MUY BARATO

SANTA FE 873 — Entrepiso

mo-15v19

VESTIDO Sra., talle 46-48, a particular, vendo; 42-2583, trat. 11 a 14. v19

20—Pieles
SE VENDE — 0,70 LA LINEA

FINISIMO tapado astrakán extranj., sin uso, vendo bto.; T. 44-5941. v19

21 — Institutos de Belleza
PEDIDOS — 0,90 LA LINEA

EXPERTA en belleza, compet. en maquillaje y cuidado cutis, para giras interior. Presentarse Córdoba 996, 6o. p., con certif. casa 1ra. categor., y vendedora auxiliar. tp-21

22—Art. p. Hom., Jóv. y Niños
SE VENDE — 0,60 LA LINEA

DAMOS vuelta traj., sobret., arregl. en gral., gde. a chico; Montevideo 907, U. T. 42-0742. to-22

DESDE $ 15 doy vuelta traj., sobret., comp. B. Mitre 1683, T. 38-4778. v30o.

23—Automovilismo y Anexos
SE VENDE — 0,80 LA LINEA

DELGER C. y Cía., Santa Fe 989

Studeb. Command. 41, 4 ptas. Over Drive. Chevrolet 41, De Luxe Coupé Club, c|rad. Flat Super Bailila 40 y Topolino 40. D. K. W. 39, conv., 5 gomas casi nuevas. Ford Prefect 39, Hillman 36 conv. **Antes de comprar o vender consúltenos.** to-23v22

24—Alquiler de Automóviles
OFRECIDOS — 0,70 LA LINEA

AUTOS alquilo; Juncal No. 1899. to-24v30o.

26—Chóferes y Conductores
OFRECIDOS — 0,40 LA LINEA

CHOFER prof., comp., pídalo Sociedad Chóferes Particulares, 71-9211, v3Nov

30—Navegación
$ 1,20 LA LINEA

VAPOR inglés CAPE HOWE, entrado al puerto con mercaderías generales procedente de Calcuta y escalas. Se avisa a los consignatarios que una vez ellas a mano deben ser retiradas de inmediato; caso contrario serán descargadas a lanchas o depósitos fiscales, por cuenta y riesgo de las mismas. Los agentes Chadwick, Weir y Cía. (Argentina) Ltda., 25 de Mayo No. 516. mo-28v21

VAPOR inglés SAMWYE, entrado al puerto con mercaderías generales, procedente de Calcuta y escalas. Se avisa a los consignatarios que una vez ellas a mano deben ser retiradas de inmediato; caso contrario, serán descargadas a lanchas o depósitos fiscales, por cuenta y riesgo de las mismas.—Los agentes Chadwick, Weir y Cía. (Argentina) Ltda., 25 de Mayo Nº 516. v20

VAPOR británico EMPIRE NEWTON. Revisa en Puerto Nuevo, dársena A, 2da., los días 18 y 19 del corriente, de 8 a 10 hs. Reclamos, presentarse dentro 48 horas practicada revisión.—p. Chadwick, Weir y Cía. (Argentina) Ltda. S. A. C. Agentes. mo-30v19

VAPOR estadounidense IBERVILLE revisará mercaderías el viernes 19 y sábado 20 del corriente, de 8 a 10 horas, en Depósito Dár. B, Sección 5ta., Puerto Nuevo. Indispensable facturas originales.—American Steamship Agencies Inc. mo-30v19

31|A—Policía Particular
$ 1,20 LA LINEA

"LA DEFENSA"

AGENCIA invest. part.; Avda. de Mayo 769, 34-3949. to-31|A

32—Emp. Limp.-Lust. de Pisos
OFRECIDOS — 0,40 LA LINEA

AL SERVICIO DEL HOGAR

"LA IDEAL"

Encera pisos
Rasquetea $ 0,50
Cambia color
Abonos $ 1,50
Limpia casas
desde $ 5
Limpia obras
Limpia vidrios
Limpia alfombras
Máquinas aspiradoras
Trabajos baratos y garantidos.

AGUERO 1255, U. T. 44-6393

mo-32v3n.

ARIAS, 47-7878, hoy mismo

rasquetea pisos,
encera brillante
especial parquets
empiea material 1a.
abonos, $ 1,50
limpia casas
limpia vidrios
limpia alfombras
atiende suburbios
confianza y seriedad.
RIVADAVIA 2180. a-32v9n.

A $ 1 y 1,50 encero limp. casas, lustro mueb.; 71-0870, Charcas 3447. v10

ENCERADOR prolijo para familias. U. T. 47-0755. mo-32v19

EL Reflejo, encero, rasq. pisos, limp. casas, alfombras, vidr.; 47-5771. v20

LA Paz, la mejor empresa para pulido de toda clase de pisos a nuevo, con máquinas modernas, encerado brillante y limp. de casas en c. punto. Llame 37-3125 y 67-3002. P. L. S. Peña 517. v19

38—Páj., Perros, Aves de Corr.
SE VENDE — 0,50 LA LINEA

ABEJAS núcleo vendo $ 7, Av. La Plata y Paris. I. Casanova, F. C. M. mo-38v19

DOBERMANN, Cocker, Caniche, Scotich, Pekin, Coly, Bull, Francés; Av. Uriburu 1633, Olivos. Tel. 0533. v3Nov.

VENDO cachorro Dobermann, Airedale, Scottish Terrier, Caniche gran pedigree; Callao 519. to-38v19

40—Comp. de Mueb. y Mercad.
$ 1,60 LA LINEA

ANTES DE VENDER

A 47-9911, ALTO PAGO

Moblaje, pianos, mueb. franceses, ingleses, antig., cuadros, alfombras, adornos, platería, porcelanas, marfiles, heladeras eléctricas, cristales, cajas de hierro, ropa. Tucumán 1365. ap-40v1Nov.

A LLAMAR 79-2577, GREGORIO

Casa de antigüedades. Compra muebles import. y del país, muebles sueltos, pianos, cualquier estado, porcelanas de Sévres, de Limoges, cristalería, máq. v20

A 79-3651 - YORK - 79-3651

Compra muebles, pianos, platería, cristales, objetos, regalos. Pago bien.

A 67-7177 C. muebl., pianos, ador., porcelanas, objetos arte. Charcas 1551, 44-3627. KREIMER, v23O

A ERNESTO Compra muebl., pianos, adornos, plat., alfombras, obj. valor. 62-1586. Corrientes 2136. v20

A 41-6945 pago su valor real muebles, pianos, ador., plat., alfomb., máq., ropa; José, Arenales 2367. v19

A 62-0127 Pago su valor real p. mueb., pian., objet., arte, alfomb., máq. coser, escr.; V. Gómez 3070. v19

A 71-2511 Balak cpra. mueb., pianos, cortin., obj. Alvarez 1924. bp-40v24oct.

A 59-1693 Marcos c. mueb., pian., obj., ropa; Nazca 1737. v19

Etinzon 35-3162 compra muebles, pianos, máquinas de coser y de escrib., plat., antig. trajes de hombre, Sra., obj. arte, ador. ap-40v19

41—Venta de Mueb. y Mercad.
0,90 LA LINEA

CAJAS DE HIERRO

Bancarias y otras, ocasión; Victoria 968. mco-41v19

MUEBLES DE OFICINA

Escritorios, bibliotecas, juegos de cuero cajas de hierro, bancarias y comerciales, archivos, perchas y sillas, todo a precios muy convenientes. Cía. C. E., Muebles de Oficina Victoria 968, U. T. 37-4081. mco-41v19

MUEBLES DE ESTILO

Nuevos y usados, comedores, dormitorios, halls, living-room artefactos eléctricos, porcelanas y cristalerías, pianos, etc., ocasión única; 1215 Bmé. Mitre 1221. Carlos Espejo. mco-41v19

43—Compra-Venta Art. Diver.
Ropas, Calzados y Art. Varios
PEDIDOS — 1,10 LA LINEA

A 35-1650, GREGORIO PAGA

Por trajes de hombre, perramus y pilotos hasta $ 80

M. ESCRIB., COSER, FOTO-CINE

microscopios, compases, victrolas, radios, ventiladores, motores, bicicletas, adornos, porcelanas, baúles, estufas, cuadros, ropa blanca, saldos de artículos diversos, antigüedades en general. 35-1650. GREGORIO mp-43v19

A 47-8816, DAVID KUCHINSKY

Paga bien trajes, perramus, sobretodos, vestidos, tapados máquinas coser y escribir, platería, regalos, cristales, alfombras, calz., obj. en gral. Junín 673. v20

A 47-5849 ALBERTO paga mucho traje hombre y señora sobretodos, perramus, calzados, ropa etiq., platería, máq., alfombras; J. E. Uriburu 522 y Lavalle 2225, ap-43v20

A 47-1104 JACOBO paga bien trajes homb., Sra., tapad., adorn., plat., obj. Junín 410. v19

A 47-0199 ALVAREZ paga más trajes hombr., Sra., perr., ador., plat., obj. Lavalle 2282. v20

A 47-9749 JOSE paga muchísimo ropa usada hombre, señora, perramus, calz., obj. varios. v19

DENTADURAS, dientes post., chafal., ant. p. b. Cangallo 949 tp-43v14nov

44—Ventas Varias
0,80 LA LINEA

ALFOMBRAS-SMIRNA

Recién recibidas, finos modelos y colores, gran ocasión; Bmé. Mitre 1215. mco-44v19

RELOJES despertadores, a cda. y elec. p|de s. mesa, de pared "Cucou", Lavalle 445. mo-44v23

45—Compras Varias
$ 1,10 LA LINEA

HELADERA eléctrica familiar, compro. U. T. 63-7173. mp-45v22

TELEFONO transfiero, compro, Sr. Vidal; Diagonal Roque Sáenz Peña 615. bp-45v20

TELEFONOS a comprar o vender, llame 34-9954. mp-45v19

46—Radiotel., Fonogr., Acces.
SE COMPRA — 0,70 LA LINEA

PORTATILES victrolas compra WARD, Salta 676, Talcahuano 419. v20

RADIOS, discos pertfecto estado compra Ward, 33-7609, 35-3321. v23

SE VENDE — 0,70 LA LINEA

TOCADISCOS aplicable a su radio, "WARD", Salta 676, Talcahuano 419. mo-46v20

48—Pianos e Instr. Musicales
SE COMPRA — 1,20 LA LINEA

PIANOS y armonios compro. Pago en el acto; U. T. 60-1937. v19

SE VENDE — 0,90 LA LINEA

PIANOS Steinway y Sons 1|4 cola y modernos, recién import. "Casa Celestino Fernández", B. Mitre 975, T. 35-1536. to-48v28oct.

PIANOS seminuevos, surt. comp. $ 620, 700, 830 950, 1000, 1080, 1250, 1400, 1650. Grandes ocasiones. La Casa de los Pianos, Humberto I 1561. mo-48v31

PIANO casi nvo., moderno, color moda, $ 850, vdo.; Sarmiento 2121. v20

56—Mat. Const. y Art. de Corr.
0,60 LA LINEA

COMPRO demoliciones, chapas, tirantes, U. T. 51-4320. bp-56v22

PUERTAS, ventanas, celosías, portones, verjas, barandas, frente neg., cortinas, vidrieras; Córdoba 3620-3683. v9

PUERTAS, ventanas, celosías, portones, verjas, barandas, frente neg., cortinas, vidrieras; Córdoba 3620-3683. v9n.

61|B—Casas y Departamentos
Transf. de alquil. y venta de mueb.
OFRECIDOS — 0,90 LA LINEA

TRANSF. departamento luj. 2 dorm., liv. com., dep., 2 baños, $ 450; Callao y Av. Quintana. U. T. 44-7068. v19

TRANSF. depto. lujoso, 2 dorm., contrato 13 meses, F Lacroze 2336. v22

62—Casas, Chalets sin Amueb.
OFRECIDOS — 0,70 LA LINEA

● A D E C A ● — FLORIDA 229 — U. T. 34-7798

DISPONEMOS DE MUCHOS

PETIT HOTELS Y CHALETS

DESDE $ 400 HASTA 1500

CAPITAL Y ALREDEDORES

mo-62v20

A estr. 2 c. est. Drago, Guanacache 4601 liv-com., 3 h., b|l., cfón|el., tza., apt. p|conval., 2a. Córdoba, $ 170. 73-5784. v19

63—Depart. y Pisos sin Amueb.
PEDIDOS — 0,60 LA LINEA

BUSCO piso 4 dormitorios, próx. Sta. Fe y Montevideo. 44-4018. v19

OFRECIDOS — 0,70 LA LINEA

A ESTRENAR - CON GARAGE

Pisos de máxima categoría

FRENTE A LA PLAZA

CARLOS PELLEGRINI

LIBERTAD 1386

Constan de 3 y 4 dormitorios, con gran recepción.

DE 4 DORMITORIOS

QUEDA 1 PISO DISPONIBLE

mo-63v1n.

ADMINISTRACION DE PROPIEDADES

CASADO Y ARMESTO

25 DE MAYO 195 — 34-7323

QUINTANA 386 Piso moderno, hall, living, comedor, 3 dormitorios, 2 hab. serv., calef., ag. cal. y refrig. central.

A ESTRENAR

11 de Septiembre 1852

Frente a las Barrancas. Departamentos modernos de lujo. Gran recepción, 3 ambientes, hall, living y comedor, 4 dormit., 3 baños, 2 habit. servicio. Gran terraza. Calefacción, agua cal. y heladera. Incinerador y secador. Garage. mo-63v22

A ESTRENAR EN BELGRANO

VILLANUEVA esq. OLLEROS

A 1 CUAD. DE LUIS M. CAMPOS Y DE FEDERICO LACROZE

DEPTOS. de CATEGORIA y CONFORT Hall, living-comed., 2 y 3 dormit., con amplios placards, 2 baños y cocina. Entrada y habit. de serv. independ. Servicios centr. de ag. cal., calef. y secador. Heladera eléctrica y lavadero.

CON GARAGE INDIVIDUAL

DESDE $ 280.— HASTA $ 350.— mo-63v22

A ESTRENAR

SUNTUOSOS DEPTOS.

3 grandes ambientes de recepción, 3 dormitorios, 2 baños, amplias dependencias, calefacción, agua caliente, refrig. y secador central

Av. QUINTANA 50

GRAN LUJO Y CONFORT

mo-63v22

A ESTRENAR EN BELGRANO

PISOS DE LUJO

ZABALA 2520

(A 1 CUAD. DE CABILDO)

Pisos de hall, living-comed., 3 dormits., 2 baños, depend. de servicio, calefacción y agua caliente, incinerador, etc. $ 380. DOTADOS DE LUJO Y CONFORT. mo-63v21

A ESTRENAR

EN EL ONCE

SAAVEDRA 225

A 2 cuadras de Rivadavia y subterráneo

HERMOSOS Y COMODOS DEPARTAMENTOS

Hall, amplio living-comedor, dormitorio, baño y cocina, agua caliente, placards, balcones, terraza, patios y jardines.

MUCHO AIRE Y LUZ

mo-63v21

A ESTRENAR

VISITELOS

LOS HERMOSOS DEPARTAMENTOS

CALLAO 1710

LUJO Y CONFORT

mo-63v19

A ESTRENAR EN BELGRANO

Cómodos departamentos de 1, 2 y 3 habitaciones, dependencias, amplios placards, etc.

TODOS A LA CALLE O A JARDINES

MOLDES esq. J.-HERNANDEZ

(A 3 CUAD. DE CABILDO)

mo-63v20

A ESTRENAR

PISO LUJOSO

De hall, liv. r., com., 3 dorm., 2 b., off. y coc., 2 ascens. instal. centrales, confort.

ROD. PEÑA 1882

A 1 c. Av. ALVEAR y CALLAO

Adm. Grecco. Pueyrredón 1450; 44-7209. mo-63v21

A ESTRENAR — BELGRANO R

A 1 CUAD. de la ESTACION

SUCRE 3279

Deptos. de hall, living-comed., dormit., baño, cocina, lavadero cubierto etc. AIRE, SOL y LUZ. DESDE $ 150 mo-63v2nov

A ESTRENAR

PISO DE LUJO

CALLAO 1420

AMPLIAS DEPENDENCIAS

ULTIMO DISPONIBLE

mo-63v26

ALQUILANSE

A estrenar, pisos de categoría de gran confort, internos. Hall, living-comedor, 2 dormit., ampl. placarda, baño, cocina, depend. serv. calef., agua cal. y frig. central. Casi esq. Santa Fe; Cerrito 1120. Tratar: Adm. Mercolli, Sarmiento 559. mo-63v22

A ESTRENAR, JUNCAL 1631

Hermosos departamentos de lujo, s. la plaza Vicente López. Constan de gran recepción, con hall, living, comedor, tres dormitorios, hall íntimo, 2 baños y excelentes depend. de servicio, con office, cocina, 2 habit. y baño. Gran confort. Todos los servicios centrales. Tratar: **MAROLDA y Cía.**, Florida 336. v20

A ESTRENAR — UNICO ZONA CENTRO

PERU 764-8

PISO DE CATEGORIA. Mucho aire y sol, antesala, living-comedor, 2 dormits., 2 baños, pza. de servicio, amplias depend., heladera, agua cal., calefac. e incinerador centrales, placards, armarios, teléfono interno, baulera, jardín, etc. Entrada y ascensor de serv. independ. v21

A ESTRENAR

TACUARI 1173

CHILE 862

DOS Y TRES HABITACIONES

Amplios. Mucho aire y luz

Tratar Maipú 71, 1o., 12.15 a 13.15 mo-63v19

Av. ALVEAR 1917

PISO DE CATEGORIA Y LUJO

Living-room, comedor, 3 dorm., escrit., 2 baños, toilette, office y cocina (eléctr. y gas), 2 habs. serv. y baño, lavadero, secc. a gas, calef. y agua cal. central, 2 asc., entrada indep. servicio por Ayacucho. mo-63v22

ALQUILASE

Depto. de lujo, a estrenar, interno, con salón especial para profesionales, dentista, mecánico, etc., luz, aire; Cerrito 1126. Tratar: Adm. Mercolli Sarmiento 559. mo-63v22

A ESTRENAR

TALCAHUANO 1283

PISOS DE CATEGORIA: Recepción, 3 dormit., 2 baños, 2 piezas de servicio, calef., agua caliente, helad. central. CONFORT MODERNO Y LUJO. mo-63v27

A ESTRENAR, EN FLORES

BARRIO RESIDENCIAL

Av. Carabobo y R. L. Falcón, todo a la calle, departamentos 2 hab., living y comedor, pieza servicio, calef. y agua caliente central, toco confort. to-63v20

A ESTRENAR EN BELGRANO

Deptos. hall, living-comed., 1 y 2 dormitorios, placard, lavadero, incin. bas., calef. central. Detalles de lujo y confort.

ARCOS No. 1888

mo-63v21

A ESTRENAR

JURAMENTO 1889

En edificio de categoría. Piso de gran recep., 4 dorm., 2 baños y toilet. Amplia y cóm. zona de serv. Secador Etersol, 2 helad. Detalles de lujo y conf. v21

A ESTRENAR

AGUIRRE 73

A 30 metros del subte. Río de Janeiro, regios deptos. de hall, living-comedor, 1 dormit. y depend., $ 145. to-63v19

A ESTRENAR, BELGRANO R.

A 1|2 cuadra de la estación, Juramento esq. Freyre, casas independientes, 2 y 3 dormitorios, placards, calef., hall, dep. servicio. mo-63v21

ASESORIA DE ALQUILERES

Ofrece casas y deptos. para alquilar; U. T. 38-8808, Lavalle 1382 5o. piso, de 9 a 12 y de 14 a 18 horas. to-63v19

A estrenar en Villa Urquiza

1 c. Triunv. y comb. sub. Lacroze. Depts. 3 hab., pl., coc., b. inst., porch. Chorroarín 1334. mo-63v19

A estrenar, últ., a 1 c. "Belgrano R", depto. de 4 y 5 ambientes amplios, placards, estufas, coc. y calef. a gas, de $ 230 a 290. Juramento 3116. v19

AVDA. Montes de Oca 1316 al 36, departamentos y locales modernos, se están terminando. Pueden visitarse. v23

DEPARTAMENTOS A ESTRENAR

SALTA 1283

Hall, living-comedor, 1 dormitorio, baño instalado, calefón y cocina a gas. Gran patio. Alquilo desde $ 155. mo-63v19

DEPTOS. A ESTRENAR

2 amb. y todas comod., $ 150; Bustamante 2215. to-67v19

EN CONSTRUCCION

Entrega octubre y noviembre, lujosos deptos., living, comedor, 2 dormit. Edificio de categoría, $ 220 y 255 DEFENSA 649-73 to-63v21

GODOY CRUZ 2525|39

A 100 metros subterráneo estación Palermo, departamentos a estrenar, compuestos de comedor y 2 dormitorios, lavadero, terraza, etc. Agua caliente central, $ 170. Tratar allí. mo-63v21

JUNCAL 691

Depto. de categoría, hall, living, comedor, escritorio, 3 dorm., 2 baños, 2 hab. de servicio. Agua caliente y calefac. cent. Heladera y cocina eléct. Alq. $ 750. v19

JURAMENTO 1532

Departamento disponible de 2 habitaciones amplias y dependencias, a 1|2 cuadra estación Belgrano, Barranicas. v26

SOBRE SUBTE. PALERMO

Carranza 2242, a 1 1|2 c. Santa Fe 5000. A estr., amplios dep., 3 hab., b|l., coc., jard. con jueg. infant. Prec. acomod. v20

SOB. J. M. MORENO

S|parque Riv., a estrenar, hall, 2 hab., b. y c. gas, $ 140 y $ 150; Formosa 471. v22

64—Casas, Dep. Am. s|Pensión
OFRECIDOS — 0,80 LA LINEA

● A D E C A ● — FLORIDA 229 — U. T. 34-7798

OFRECEMOS LOS MEJORES

DEPARTAMENTOS Y CHALETS CON MUEBLES

EN LA CAPITAL Y ALREDEDORES

mo-64v20

ALQ. DEPTO. UN AMBIENTE

y hall, elegantemente amuebl., c. t|conf. moderno, teléfono, frigid., ropa, etc. Paraguay 1286, ver portero. Tf. 34-7798. v21

AMUEBLADOS

DEPTOS. LUJOSOS SOBRE PLAZA

Congreso, alquilo. Montevideo 67. v20

A estrenar, depto. lujosamente amueblado y decorado, con detalles de refinado buen gusto. Hall, amplio living-comedor y dormitorio. A 2 cuadras de Rivadavia y subte. Alberti; 47-3614. mo-64v21

ALEMANY, Cevallos 452, a señor, deptitos. c|s. muebles, en todo radio. v19oc.

BELGR. alq. depto., pta. baja, 2 hab., plac., dep., calef. Cuba 2425, I.

CORRIENTES 369

LUJOSOS DEPTOS. AMUEBLADOS

Ultimos disponibles. 3o. y 5o. piso, 2 habit., hall, coc. eléctr., calef., agua cal. y heladera central, limpieza incluída. 10 piso: 1 ambiente, sin muebles.

MAXIMO CONFORT MODERNO

mo-64v21

CERCA de Callao, muy buena ubicación, alq. hotelito mod., luj. am., por 8 meses o más. Recep., 3 dormit., 2 ba

BRAVO BARROS & CIA

HOY

Salta 477 a 481.—

Sitio de gran significación comercial, al lado de Av. Belgrano, sobre Bernardo de Irigoyen (futura gran Av. 9 de Julio) a 4 cuadras de la Av. de Mayo. Tres pisos. Local y dos casas en terreno de medidas proporcionadas. Buena construcción. Produce $ 4113.60 al año. Base, $ 65.000. $ 45.000 hasta septiembre de 1946, opción a 1 año más al 6 por ciento.

Hoy viernes 19 de octubre a las 15 hs. en nuestro hall. Puede visitarse. Informes, 351 San Martín 361.—Bravo Barros y Cía. 14156 v.19

¡En Barracas, con $ 7.500!— A mts. de Av. Montes de Oca.

Australia 1723, al lado de Av. Montes de Oca; sobre Plaza Herrera, 3 cuadras de Av. Suárez. Confortable casa habitación con planta de recepción y piso alto, cómoda y amplia. Llave en mano. Base, $ 30.000, 25 o|o contado, el saldo en 1, 2, 3, 4 y 5 años de plazo, al 5 1|2 o|o.

El **viernes 26 de octubre**, a las 15 hs. en nuestro hall; 9m08 por 36m80 y 25m37 y 9m60 contrafrente. **Recepción:** Hall, escritorio, sala comedor, comedor diario, toilette, cocina, sótano, cancha, cuarto cosedor. **Altos:** Cuatro dormitorios, dos baños, depósito terraza, placards, azotea con pieza y baño, lavadero y terraza. Puede visitarse de 9 a 17 hs.—Bravo Barros y Cía. 16712 v26

Entre Once y Almagro.— Maza 313. Judicial.—

Entre Belgrano y Moreno, a tres cuadras de la Avenida Rivadavia, a 5 de la estación Loria del subterráneo; medios de locomoción en todas direcciones; sitio de transformación sorprendente. Casa de familia con vestíbulo, sala, 4 habitaciones, baño instalado, cocina, pieza y baño servicio para el sereno. Juez Dr. Rojas, secretario Dr. Grandoli, Sucesión de Doña Juana Tarascón de Delguy. Base, 16.132 pesos.

El **martes 23 de octubre**, a las 15 hs., en nuestro hall, 351 San Martín 361. Según títulos 7m71 (8v90) por 31m50 (36v37), contrafrente 7m85 (9v06). Según mensura, 8m02 (9v26) por 31m39 (36v25) y 7m74 (8v94), incluso un pequeño martillo. Sup.: 247mc35. Ad-corpus. Seña $ o|o. Comisión 2 o|o.—Bravo Barros y Cía. 16713 v23

Casa en Banfield.—

Judicial. Bien ubicada, Cabrera 61, al lado de Pellegrini, a una cuadra del Boulevard Alsina, con colectivos, a cuatro de la estación, entre casas de familia. Buen edificio, cómodo, con garage, en 23 varas por 40. Produce con contrato $ 1440 al año. Juez Dr. Carreño, secretario Dr. Juan José della Paolera. Sucesión de Doña Raquel Emma Eaton de Murchison. Base, $ 11.200.

El **martes 30 de octubre**, a las 15 hs., en nuestro hall. 19m39 por 34m64 y 34m56, contrafrente 17m32. Porch, living-comedor, 3 dormitorios, 2 baños, gran vest., cocina, depósito, pieza serv., garage. $ o|o de seña y a cuenta de precio. Comisión 2 o|o. Puede visitarse de 14 a 17.—Bravo Barros y Cía. 16269 v.30

A 35 kil. de M. del Plata.— 870 hects. En 8 lotes.— Por orden judicial.—

"La Estela", de Pando en Balcarce, a 17 kil. de la estación Viveratá, a 35 en línea recta de la ciudad de Mar del Plata y en el deslinde de los partidos de Mar del Plata y Balcarce, es decir, dentro de una de las zonas de gran reputación por la calidad de sus tierras y la gran capacidad productora de las mismas, que la hacen codiciada por todos, dado que pueden dedicarse a cualquier destino con óptimos resultados. Venta en 8 lotes de 67 hasta 191 hects. Juez Dr. Civilotti, secretario Dr. Fonrouge. Sucesión de Doña Felisa Pando de Duyos. Bases de $ 13.839,43 a $ 31.378,70, que equivalen de $ 203 a $ 164 hect. ¡Muy barato!

El **viernes 26 de octubre**, a las 15 hs., en nuestra Agencia en M. del Plata, Rivadavia 2252. Planos e informes, 351 San Martín 361 (Bs. As.).—Bravo Barros y Cía. 16716 v26

Av. Entre Ríos 1095|99, esquina Humberto 1o.—

A una cuadra de la Av. San Juan y de la estación del subterráneo, cuadra importantísima y de gran significación comercial. Dos locales de negocio con dependencias, en más de 33 vs. de frentes, y en ubicación realmente codiciada de la gran arteria. Una propiedad de pisos, con locales y departamentos, ha de producir, sin duda alguna, renta satisfactoria. Base, $ 40.000. A plazos.

El **miércoles 24 de octubre**, a las 15 hs., en nuestro hall. 17m772 a Humberto I, 11m258 a E. Ríos; ad-corpus. Dos locales, dos piezas, dos cocinas. Puede visitarse.—Bravo Barros y Cía. 16717 v24

"Gran Hotel" en Miramar.— Frente a la plaza.—

9 de Julio, arteria comercial. Boulevar Fortunato de la Plaza y Tte. General José F. Uriburu, frente a la plaza Pueyrredón y a la Municipalidad, sobre el Casino, a 6 cuadras de la estación F. C. Sud. Buen edificio con 66 habitaciones, 25 baños sala de fiestas, comedor amplísimo, comedor para niños, gran cocina, jardín y más de 3100 vs. Llave en mano. Base, $ 260.000.

El **martes 30 de octubre**, a las 15 hs., en nuestro hall, 351 San Martín 361, Bs. Aires. Sup.: 2373mc.08 (3170vc.95). Afirmados pagos. Hay plano para transformar en departamentos. Visítese.—Bravo Barros y Cía. 16474 v.30

10.580 Hs. en Entre Ríos.— Departamento Colón.— Gran frente Río Uruguay.—

El conocido establecimiento "Palmar", sobre las estaciones Juan Jorge y Berdier, con extenso frente al Río Uruguay y a la ruta Nacional 14, a 2 leguas al Este de Clarita, 30 kil. Norte de la ciudad y puerto de Colón y entre las ciudades y puertos de Concepción del Uruguay y Concordia. El casco del "Palmar" con importantes mejoras, de valor y utilidad; 14 potreros, enormes extensiones de alambrados. Tierras para todo destino, pastos refinados, aguas exquisitas, parte de bosques vírgenes. Entrega inmediata. Base, $ 95 hect. A plazos.

El **viernes 26 de octubre**, a las 15 hs., en nuestro hall. Planos, 351 San Martín 361.—Bravo Barros y Cía. 16271 v.26

HOY

Altos y bajos, en Almagro.—

Locales, casas y departamento. Avda. Carlos Calvo 4253-61, al lado de Mármol, a cuadra y media de Av. La Plata, de los tranvías, ómnibus y colectivos en todas direcciones; en barrio comercial y de familias. Dos pisos, en perfectas condiciones de conservación. Produce $ 4.800 de renta al año. Base, $ 60.000. Mitad al contado mitad a 1, 2 ó 3 años, 6 o|o de interés.

Hoy viernes 19 de octubre a las 15 hs., en nuestro hall. 13m946 por 46m32 y 44m84. Ad-corpus. **Bajos:** 2 locales, 4 habitaciones, 2 baños, 2 cocinas, dos piezas en altos. Departamento interior con 2 piezas, baño cocina. **Altos:** Dos casas, cada uno, con hall, sala, comedor, dos habitaciones, baño, cocina, pieza y baño servicio. Puede visitarse.—Bravo Barros y Cía. 14588 v.19

3 pisos en Barracas.—Judicial.

Lamadrid 1545, al lado de Montes de Oca, a 3 y 4 cuadras de las plazas Colombia y Herrera. 3 pisos de construcción solidísima, en 20 por 39, con 12 departamentos. Juez Dr Fernández Moujan, secretario Dr. Arauz Castex. Juicio sucesorio ordenado al folio 410, año 1945, cuerpo venta de bienes. Base, pesos 140.167,80.

El **jueves 25 de octubre**, a las 15 hs., en nuestro hall, 17m32 por 34m45 y 34m62. **Bajos, 1o. y 2o. pisos altos:** 12 departamentos, con sala, comedor, dos dormitorios, baño, cocina, baño y pieza servicio. Los del frente tienen hall. Puede visitarse, $ o|o de seña y a cuenta de precio. Comisión 2 o|o.—Bravo Barros y Cía. 14832 v.25

Casa en Villa Urquiza.— Pampa 5119 esq. Gamarra.

A 1 cuadra de Triunvirato y de los tranvías al subte Lacroze, colectivos 108 y ómnibus 27, al frente. Llave en mano. Para vivir o renta. Base, $ 21.000.

El **domingo 21 de octubre**, a las 16 hs., en la misma. Más de 20 mts. de frentes, 3 habitaciones, baño, cocina, galería, lavadero, en altos, pieza servicio. Una pieza y depósito. Puede visitarse de 9 a 12 y de 17 a 19 hs.—Bravo Barros y Cía. 14837 v.21

Gran chalet en Belgrano R.— Judicial. Sobre plaza y estación.—

Superí 2132-38, entre Juramento y Mendoza. A una cuadra de la plaza Castelli, a dos de la estación Mitre, con excelente servicio de trenes eléctricos y entre preciosas residencias. Amplísimo chalet, cómodo, en 20m. de frente por 17m33 en un costado y 17m36 en otro, con lo poco más o menos que resulte dentro de muros. Juez Dr. Carreño, secretario Dr. Juan José della Paolera. Sucesión de Doña Raquel Emma Eaton de Murchison. Base, $ 38.666,66.

El **martes 30 de octubre**, a las 15 hs., en nuestro hall, 351 San Martín 361. **Bajos:** hall, sala, jardín de invierno, comedor, antecomedor, toilette, cocina, antecocina, sótano con caldera para calefacción, lavadero, baño servicio, garage, 2 piezas de servicio. **Altos:** hall, 4 dormitorios, 2 baños y terraza. $ o|o de seña y a cuenta de precio. Comisión 2 o|o. Informes, Bravo Barros y Cía. 16061v.30

12,60 por 36. Balcarce 561-67

Dos pisos. Entre Venezuela y México. A 1 cuadra de Paseo Colón, a 4 de la Plaza de Mayo. Un gran local, casa y 3 departamentos, en dos pisos, que producen $ 6.013,20 al año. Base, $ 47.000. Mitad contado y mitad a 2 ó 3 años, al 6 o|o.

Hoy viernes 19 de octubre, a las 15 hs., en nuestro hall. 10m90 por 31m y 31m60 con un pequeño martillo a favor, contrafrente 11m80. **Bajos:** Espacioso local. **Altos:** Sala, piecita y baño; 3 departamentos, con 6 y 3 habitaciones, terraza. Puede visitarse.—Bravo Barros y Cía. 14589 v.19

MAR DEL PLATA

22.000 vs. entre Avenidas Constitución y Jara

Lindando con el "Parque de El Salvador"

Para ganar dinero. — Base $ 1.50 v. c. — El 26 de Octubre

Próximo al ejido de Cañuelas. Chacra-granja, 8 hs. 50 cs.—

Al Norte de la estación y frente a 3 calles; a 1100 metros aproximadamente del camino pavimentado de San Justo, ruta No. 3, a Bahía Blanca, con servicio de microómnibus, muy próxima al ejido de Cañuelas; en sitio alto, espléndido para vivir. Casa habitación; casa para personal, garage, parque, molino, múltiples dependencias para una explotación provechosa a la vez que para recreo. Tierras de calidad. Se entrega desocupada. Base, $ 25.000.

El **viernes 26 de octubre**, a las 15 hs., en nuestro hall. 17m32 por 44m376 y 44m477, contrafrente 17m34. Sala, escritorio, comedor, 5 dormitorios, baño, cocina, pieza y baño serv. Puede visitarse.—Bravo Barros y Cía. 16476 v.23

Para vivir e industria. Judicial.

En Villa Luro, Cortina 1453, entre Alvarez Jonte y Lascano. A 1 cuadra de Irigoyen, a 4 de Lope de Vega, con colectivos y ómnibus. Casa y galpón de material, en 10 por 46. Juez Dr. Carreño, secretario Dr. Romero. Sucesión de Doña Juana Pascuala Crovara de Molteni. Base, $ 12.000. Tiene hipoteca de 3.150 cédulas, 4 o|o.

El **domingo 28 de octubre**, a las 16 hs., en la misma. 8m66 por 40m01 y 46m39. Tres habitaciones, baño, cocina, dos piecitas, galpón material, galponcito madera. Puede visitarse de 15 a 17 hs. $ o|o a cuenta de precio y 2 o|o de comisión, en dinero efectivo. — Bravo Barros y Cía. 14830 v.28

Floresta: Bogotá 4455.—

Casa y 2 departamentos. Por mensualidades, entre Belén y Fonseca. A 1 cuadra de Carrasco, a 2 de Rivadavia y de Segurola, a 4 de la plaza, a 6 de la estación. Produce $ 3.248,40 al año. Base, $ 25.000. Hipoteca, $ 16.000, pagadera en 150 cuotas mensuales de $ 175 cada una.

El **miércoles 24 de octubre**, a las 15 hs., en nuestro hall. 8m66 por 29m23 y 29m72. Casa, sala, comedor, 2 dosmit., baño, cocina, pieza y baño serv., terraza, galponcito. Departamentos, son 2 piezas, baño, cocina, pieza en altos y terraza. Visítese. — Bravo Barros y Cía. 16714 v24

Morón: 32 lotes, a $ 4 por mes. Próx. estación. En 120 meses.

Frente a la Av. Leandro N. Alem (pavimento pago) y calles Monte y Gral. Paz; a 10 cuadras al NO. de la estación (F. C. O.), con trenes en combinación al subterráneo. Sitio alto y lindo. 32 lotes con superficies de hasta 1.200 v. c., en un lote hay una casa de 2 piezas, cocina, depósito y bomba agua. Especiales para chalets, casas-quintas, etc. Base, $ 4 por mes el lote, en 120 meses, sin interés; 4 mensualidades y 2 o|o en el remate y 4 cuotas al escriturar.

El **domingo 28 de octubre**, a las 15 hs., en los mismos terrenos. Pidan planos e informes, 351 San Martín 361, Buenos Aires.—Bravo Barros y Cía. 16715 v28

ENTRE ONCE Y CONGRESO

Avda. Rivadavia 2269-79

Locales, casas, depósitos, en 17,50 por 66

Hay renta satisfactoria. — Base $ 200.000. — El Martes 23

Almagro: Río de Janeiro 73. A metros de Av. Rivadavia.—

Sobre la estación del subterráneo; cuadra importantísima, entre grandiosas construcciones. Por su ubicación estratégica, como por las dimensiones del terreno permite con ventajas levantar un gran edificio de renta. Base, pesos 85.000.

El **martes 23 de octubre**, a las 15 hs., en nuestro hall. 17m32 por 44m376 y 44m477, contrafrente 17m34. Sala, escritorio, comedor, 5 dormitorios, baño, cocina, pieza y baño serv. Puede visitarse.—Bravo Barros y Cía. 16476 v.23

Av. Rivadavia 2269-79.— 17,50x66. Cuadra importante.

Al lado de José E. Uriburu y de la estación Pasco, del subte, a 4 cuadras de Callao y del Congreso y de la Plaza. Dos locales, depósito y dos casas en 17,50 por 66. Base, $ 200.00o. $ 60.000 contado y mitad a 1 ó 2 años, al 6 o|o.

El **martes 23 de octubre**, a las 15 hs., en nuestro hall 15m15 por 57m532. Dos grandes locales, tres habitaciones, piecita, dos cocinas, depósito. Dos casas, cada una, vest., sala, tres habitaciones, baño, cocina; en altos dos piecitas. Amplia entrada, galpón de material, dos piezas y tres piecitas. Puede visitarse.—Bravo Barros y Cía. 16266 v.23

Esquina en Quilmes.—

Almirante Brown entre Solís y Garay. A 1 cuadra de Guido con colectivos 7, a dos de Mitre y de Av. Centenario, a 4 de Brandsen, próximo a la estación y a la Av. Rivadavia. Dimensiones espléndidas: casi 33 mts. de frentes al N. E., S.E. y superficie de 301mc. 401v|c83. Base, $ 4 los 75 d. c., o sea la v. c.

El **domingo 21 de octubre**, a las 15.30 hs., en el mismo.—Bravo Barros y Cía. 16477 v.21

Chacabuco 651-61.—Judicial. 23 por 71, con locales.—

Entre Chile y México. A 2 cuadras de Belgrano a 3 de Diagonal Julio A. Roca, 3 espaciosos locales y numerosas habitaciones, en 23 vs. de frente y más de 71.600 v. c. Para una mediana construcción de renta. Juez Dr. Fernández Moujan, secretario Dr Arauz Castex. Juicio sucesorio ordenado al folio 410, año 1945, cuerpo venta de bienes, Base, $ 105.042,12.

El **jueves 25 de octubre**, a las 15 hs., en nuestro hall, 20m por 62m14, teniendo en el centro una manzana a favor, uno de 0m65 y otro 0m20, contrafrente, 20m33. Tres grandes locales, 31 piezas, cocinas, baño, dependencias, $ o|o de seña y a cuenta de precio. Comisión, 2 o|o.—Bravo Barros y Cía. 14833 v.25

Pozos 246.—Judicial.— 16 departamentos.—

Al lado de Alsina. A 1 cuadra de E. Ríos, a 2 del Palacio del Congreso. Ubicación céntrica. Buen edificio, 4 pisos con 16 cómodos departamentos y ascensor, en 15 por 54. Juez Dr. Fernández Moujan, secretario Dr. Arauz Castex. Juicio suc. ordenado al folio 410, año 1945, cuerpo venta de bienes. Base, pesos 177.943,33.

El **jueves 25 de octubre**, a las 15 hs., en nuestro hall. 13m por 47m30. **Bajos:** Departamento con hall, sala, comedor, 3 dormit., baño, cocina, despensa, pieza y baño serv.; 3 departa. tienen comedor, 2 dormitorios, baño, cocina, pieza y baño serv 1o., 2o. y 3o piso: 4 departamentos por piso, la misma distribución de los anteriores, más escritorio los del frente. **Azotea:** Depart. portero, una habitación, baño, cocina, terraza. Puede visitarse, $ o|o de seña y a cuenta de precio. Comisión, 2 o|o.—Bravo Barros y Cía. 14836 v.25

Casa en Colegiales.—

Con $ 9.000 en mano, Zapiola 338, al lado de Jorge Newbery, a 3 cuadras de la Av. Federico Lacroze, a 4 de Alvarez Thomas, a 5 de la estación con trenes eléctricos. Buen edificio, amplio, en 500 vs. de terreno. Una parte produce $ 159,60 al mes. Base, $ 15.000. Mitad al contado y mitad a 4 ó 5 años. 6 o|o.

El **domingo 21 de octubre**, a las 17 hs., en la misma. 8m66 por 43m31 y 43m42. Cinco habitaciones, 3 piecitas, 3 cocinas de material, 5 cocinitas de madera. Puede visitarse.—Bravo Barros y Cía. 14838 v.21

Próx. a El Cano y A. Thomas Roseti 1748. ¡Con $ 4000!

Al lado de Tronador. A 2 cuadras de Av. Alvarez Thomas y Triunvirato, a 3 de Av. de la Plaza, 3 de Agosto, a 4 de El Cano. Lindo barrio. Casa cómoda, jardín 450 vs. cs. Da $ 88,20 por mes. Base, $ 14.000. Hipoteca, $ 10.000, a 2 ó 3 años, al 6 o|o.

El **domingo 21 de octubre**, a las 16 hs., en la misma. 8m66 por 39m12. Cuatro habitaciones, baño, cocina. Visítese.—Bravo Barros y Cía. 14837 v.21

Amplio chalet en Belgrano R. Freyre 1746-62. Judicial.—

Entre Pampa y Pino, a una cuadra de la estación R., con excelente servicio de trenes eléctricos, entre preciosas construcciones y sitio preferido para vivir. Altos y bajos, bien construido, estilo inglés, muy cómodo, calefacción en todos los ambientes y con detalles de lujo y materiales de calidad. Produce pesos 8400 al año. Juez Dr. Carreño, secretario Dr. Juan José della Paolera. Sucesión de Doña Raquel Emma Eaton de Murchison. Base $ 46.333,33. ¡Muy reducida!

El **martes 30 de octubre**, a las 15 hs., en nuestro hall, 351 San Martín 361. 20m78 por 72m57 y 11m38, contrafrente 20m82. **Bajos:** Porch, living-room, escritorio sala, comedor, jardín de invierne, toilette, office, comedor de diario, vestíbulo, cocina, caldera, cuarto estufas. **Altos:** Vestíbulo, 4 dormitorios, 2 baños, toilette, 2 piezas serv. Amplio garage, una habitación más, baño y lavadero. Jardines. $ o|o de seña y a cuenta de precio. Comisión 2 o|o. Informes, Bravo Barros y Cía. 16279 v.30

Plena City: 16 por 33.— Lavalle 362-68. A plazos.—

A metros de Reconquista, a 1 cuadra de Av. Corrientes, a 2 de la Bolsa de Comercio, de la calle Florida, del alto comercio y los Bancos. Dimensiones excepcionales. 4 pisos, ascensor, calefacción y agua caliente central. Ocupa el Hotel Viena. Produce $ 22.200 al año. Base, $ 235.000. A pazos.

El **martes 23 de octubre**, a las 15 hs., en nuestro hall, 13m356 por 28m78. Ad-corpus. **Bajos:** Hall, 15 habitaciones, dos baños. **1o. y 2o. piso:** En cada piso, hall, 16 habitaciones, dos baños, lavatorios. **Subsuelo:** Entrada, amplio salón, toilette, gran depósito. Puede visitarse de 15 a 17 hs. c|n. tarjeta.—Bravo Barros y Cía. 16265 v.23

Av. Callao 322. — Judicial. Al lado de Corrientes.—

Un lote excepcional, orientado al Este, con dimensiones magníficas de 13,65 por 52 y 750 v. c., en la cuadra más linda e importante de la gran arteria. Una propiedad de pisos, con locales y departamentos para producir, sin duda alguna, el interés más satisfactorio al capital. Juez Dr. Fernández Moujan, secretario Dr. Arauz Castex. Juicio suc. ordenado al folio 410, año 1945, cuerpo venta de bienes. Base, $ 146.325,40.

El **jueves 25 de octubre**, a las 15 hs., en nuestro hall. 11m32 por 45m37 en el N. y 46m17 en el S., teniendo este última esta pequeña inflexión a los 27m 77, teniendo en dicho punto 12m44 de ancho, $ o|o de seña y a cuenta de precio. Comisión, 2 o|o.—Bravo Barros y Cía. 14835 v.25

Casa en Barracas: 12x67.—

Río Cuarto 2748, al lado de Perdriel. A 1 cuadra de Gral. Iriarte, con colectivos 45, a 2 del Parque Pereyra, a 3 de Av. Vélez Sarsfield. Casa de una planta. Desocupada. Base, $ 22.000. Mitad contado y mitad a 1 ó 2 años, al 6 o|o.

El **domingo 21 de octubre**, a las 15 hs., en la misma. 10m390 por 58m,54. Sala, escritorio, comedor, 3 dormitorios, baño, despensa, cocina, galería, 5 piezas y cocina de madera, depósito, gallinero. Puede visitarse.—Bravo Farros y Cía. 14834 v.21

Casa en Los Mataderos.— Judicial. Bien ubicada.—

Fonrouge 1570, al lado de Tapalqué, a 2 cuadras de Av. Juan B. Alberdi y de Directorio, con tranvías, ómnibus y colectivos al subterráneo, estación Primera Junta. A 5 del Frigorífico y Matadero Municipal. Casa nueva, en más de 445 v.c. Juez Dr. Carreño, secretario Dr. della Paolera. Sucesión de Don Vicente Oreste Aniello. Base, $ 16.380,36.

El **domingo 28 de octubre**, a las 17 hs., en la misma. 7m79 por 43m. Sala, 2 piezas, amplio vestíbulo, baño, cocina, otra cocina, lavadero. Puede visitarse. $ o|o de seña y a cuenta de precio. Comisión 2 o|o.—Bravo Barros y Cía. 16475 v.28

HOY

Sobre Rivadavia y Medrano. Amplia casa habitación.—

Sgdi Carnot 228-30, al lado de Av. Díaz Vélez, a 1 cuadra de la Plaza Almagro, a 2 de Av. Rivadavia, a 3 de Corrientes y de Medrano, a 4 de la estación del subterráneo. Cómoda, de una planta, apropiada para familia numerosa. 17,50 vs. por 69. Base, $ 70.000, 40 o|o a 1, 2 ó 3 años y 5 o|o de interés.

Hoy viernes 19 de octubre a las 15 hs. en nuestro hall. Puede visitarse de 12 a 13.30 y de 17.30 a 18 hs. con nuestra tarjeta.—Bravo Barros y Cía. 14157 v.19

Córdoba: San Martín 262|70. 1.200 vs. con locales.—

A metros de la Av. Olmos; sitio de privilegio y de gran significación de la ciudad, donde el comercio se desarrolla en sus múltiples actividades; donde la propiedad se valoriza constantemente y produce renta altísima en todo tiempo. Próximo a la plaza, a la Catedral y a todo lo más significativo de allí. Mientras se estudie el proyecto de la monumental propiedad que debe levantarse en ubicación tan destacada, produce pesos 12.876 al año. Base, $ 240.000. Pesos 150.000 a plazos.

El **miércoles 24 de octubre**, a las 15 hs., en nuestro hall, 351 San Martín 361, Buenos Aires, 13m25 por 51m18 y 23m. en el contrafrente; hay un martillo a favor de 13m50 por 16m50. Tres locales. —Bravo Barros y Cía. 16268 v.24

Casa en Colegiales.—

Con $ 9.000 en mano, Zapiola 338, al lado de Jorge Newbery, a 3 cuadras de la Av. Federico Lacroze, a 4 de Alvarez Thomas, a 5 de la estación con trenes eléctricos. Buen edificio, amplio, en 500 vs. de terreno. Una parte produce $ 159,60 al mes. Base, $ 15.000. Mitad al contado y mitad a 4 ó 5 años. 6 o|o.

El **domingo 21 de octubre**, a las 17 hs., en la misma. 8m66 por 43m31 y 43m42. Cinco habitaciones, 3 piecitas, 3 cocinas de material, 5 cocinitas de madera. Puede visitarse.—Bravo Barros y Cía. 14838 v.21

Próx. a El Cano y A. Thomas Roseti 1748. ¡Con $ 4000!

Al lado de Tronador. A 2 cuadras de Av. Alvarez Thomas y Triunvirato, a 3 de Av. de la Plaza, 3 de Agosto, a 4 de El Cano. Lindo barrio. Casa cómoda, jardín 450 vs. cs. Da $ 88,20 por mes. Base, $ 14.000. Hipoteca, $ 10.000, a 2 ó 3 años, al 6 o|o.

El **domingo 21 de octubre**, a las 16 hs., en la misma. 8m66 por 39m12. Cuatro habitaciones, baño, cocina. Visítese.—Bravo Barros y Cía. 14837 v.21

Amplio chalet en Belgrano R. Freyre 1746-62. Judicial.—

Entre Pampa y Pino, a una cuadra de la estación R., con excelente servicio de trenes eléctricos, entre preciosas construcciones y sitio preferido para vivir. Altos y bajos, bien construido, estilo inglés, muy cómodo, calefacción en todos los ambientes y con detalles de lujo y materiales de calidad. Produce pesos 8400 al año. Juez Dr. Carreño, secretario Dr. Juan José della Paolera. Sucesión de Doña Raquel Emma Eaton de Murchison. Base $ 46.333,33. ¡Muy reducida!

El **martes 30 de octubre**, a las 15 hs., en nuestro hall, 351 San Martín 361. 20m78 por 72m57 y 11m38, contrafrente 20m82. **Bajos:** Porch, living-room, escritorio sala, comedor, jardín de invierne, toilette, office, comedor de diario, vestíbulo, cocina, caldera, cuarto estufas. **Altos:** Vestíbulo, 4 dormitorios, 2 baños, toilette, 2 piezas serv. Amplio garage, una habitación más, baño y lavadero. Jardines. $ o|o de seña y a cuenta de precio. Comisión 2 o|o. Informes, Bravo Barros y Cía. 16279 v.30

Plena City: 16 por 33.— Lavalle 362-68. A plazos.—

A metros de Reconquista, a 1 cuadra de Av. Corrientes, a 2 de la Bolsa de Comercio, de la calle Florida, del alto comercio y los Bancos. Dimensiones excepcionales. 4 pisos, ascensor, calefacción y agua caliente central. Ocupa el Hotel Viena. Produce $ 22.200 al año. Base, $ 235.000. A pazos.

El **martes 23 de octubre**, a las 15 hs., en nuestro hall, 13m356 por 28m78. Ad-corpus. **Bajos:** Hall, 15 habitaciones, dos baños. **1o. y 2o. piso:** En cada piso, hall, 16 habitaciones, dos baños, lavatorios. **Subsuelo:** Entrada, amplio salón, toilette, gran depósito. Puede visitarse de 15 a 17 hs. c|n. tarjeta.—Bravo Barros y Cía. 16265 v.23

Av. Callao 322. — Judicial. Al lado de Corrientes.—

Un lote excepcional, orientado al Este, con dimensiones magníficas de 13,65 por 52 y 750 v. c., en la cuadra más linda e importante de la gran arteria. Una propiedad de pisos, con locales y departamentos para producir, sin duda alguna, el interés más satisfactorio al capital. Juez Dr. Fernández Moujan, secretario Dr. Arauz Castex. Juicio suc. ordenado al folio 410, año 1945, cuerpo venta de bienes. Base, $ 146.325,40.

El **jueves 25 de octubre**, a las 15 hs., en nuestro hall. 11m32 por 45m37 en el N. y 46m17 en el S., teniendo este última esta pequeña inflexión a los 27m 77, teniendo en dicho punto 12m44 de ancho, $ o|o de seña y a cuenta de precio. Comisión, 2 o|o.—Bravo Barros y Cía. 14835 v.25

Casa en Barracas: 12x67.—

Río Cuarto 2748, al lado de Perdriel. A 1 cuadra de Gral. Iriarte, con colectivos 45, a 2 del Parque Pereyra, a 3 de Av. Vélez Sarsfield. Casa de una planta. Desocupada. Base, $ 22.000. Mitad contado y mitad a 1 ó 2 años, al 6 o|o.

El **domingo 21 de octubre**, a las 15 hs., en la misma. 10m390 por 58m,54. Sala, escritorio, comedor, 3 dormitorios, baño, despensa, cocina, galería, 5 piezas y cocina de madera, depósito, gallinero. Puede visitarse.—Bravo Farros y Cía. 14834 v.21

Casa en Los Mataderos.— Judicial. Bien ubicada.—

Fonrouge 1570, al lado de Tapalqué, a 2 cuadras de Av. Juan B. Alberdi y de Directorio, con tranvías, ómnibus y colectivos al subterráneo, estación Primera Junta. A 5 del Frigorífico y Matadero Municipal. Casa nueva, en más de 445 v.c. Juez Dr. Carreño, secretario Dr. della Paolera. Sucesión de Don Vicente Oreste Aniello. Base, $ 16.380,36.

El **domingo 28 de octubre**, a las 17 hs., en la misma. 7m79 por 43m. Sala, 2 piezas, amplio vestíbulo, baño, cocina, otra cocina, lavadero. Puede visitarse. $ o|o de seña y a cuenta de precio. Comisión 2 o|o.—Bravo Barros y Cía. 16475 v.28

ADOLFO BULLRICH y CIA. LTDA.

"Los Baldes", en San Luis.

56.357 hectáreas en 2 fracciones de 17.060 y de 39.297 hectáreas, a 7 leguas al sur de Unión, F. C. O., y a 13 al oeste de Arizona. Campos de ganadería. La fracción de 17.060 hects. tiene 6 aguadas, y la de 39.297 hects. tiene 14 aguadas todas con agua buena y abundante entre 4 y 12 metros. Ambas fracciones están arrendadas a varias manos, para cría de lanares y vacunos, entre $ 400 y $ 500 m|n. por legua.

BASES, $ 3,50 y $ 2,50 m|n. LA HECTAREA, RESPECTIVAMENTE, pagaderos 1|3 parte al contado, saldo a 2 y 4 años, con 5 o|o de interés.

El viernes 26 de octubre, a las 15, en nuestra Av. Alem 1950, Bs. Aires. Se revisan por Unión, dirigiéndose en el campo al encargado Sr. Domingo Correa. Informes y planos en nuestra Av. Alem 1950 6, al Agrimensor, Sr. Juan Olarte Poulastrou, calle Rivadavia 5584. Seña $ o|o. Comisión 2 o|o.—Adolfo Bullrich y Cía. Ltda. 13617v26

"Santa Rosa", en Pehuajó. Judicial.—

A 3 leguas de Alagón (F. C. O.) y Asturias (F. C. C. G. B. A.) y a 8 de Pehuajó. 2105 hects. de campo en su totalidad alto, suavemente ondulado de tierras excelentes, ligeramente arenosas, especiales para el cultivo de alfalfa y cereales en general. Especial para ser explotado con invernada de vacunos o para cría de vacunos, ovinos y porcinos. En parte está alfalfado y el resto con pastos naturales. Alambrado y dividido en 21 potreros y varios potreritos. Existen 8 molinos con sus tanques y bebederos. Casa administración; casa para personal; carnicería, molino, bañadero para lanares, brete, bañadero, corrales y manga para vacunos. Monte, en su mayor parte de acacias, existiendo eucaliptus y árboles frutales, etc.

BASE, $ 491.198,98 m|n. ($ 233,45 la hectárea).

El lunes 29 de octubre, a las 15 horas, en nuestra Av. Alem 1950. Juez Dr. Adrián Fernández Moujan, en el expediente Juicio Sucesorio Folio 410 año 1945, cuerpo venta de bienes; Secretaría del Dr. Arauz Castex. Exigiremos $ o|o como seña y a cuenta de precio y 2 o|o de comisión. Informes en nuestra Av. Alem 1950 6, al Agrimensor, Sr. Juan Olarte Poulastrou, calle Rivadavia 5584. Seña $ o|o. Comisión 2 o|o.—Adolfo Bullrich y Cía. Ltda. 13617v26

"Santa Rosa", en Pehuajó. Judicial.—

A 3 leguas de Alagón (F. C. O.) y Asturias (F. C. C. G. B. A.) y a 8 de Pehuajó. 2105 hects. de campo en su totalidad alto, suavemente ondulado de tierras excelentes, ligeramente arenosas, especiales para el cultivo de alfalfa y cereales en general. Especial para ser explotado con invernada de vacunos o para cría de vacunos, ovinos y porcinos. En parte está alfalfado y el resto con pastos naturales. Alambrado y dividido en 21 potreros y varios potreritos. Existen 8 molinos con sus tanques y bebederos, casa para personal; carnicería, molino, bañadero para lanares, brete, bañadero, corrales y manga para vacunos. Monte, en su mayor parte de acacias, existiendo eucaliptus y árboles frutales, etc.

BASE, $ 491.198,98 m|n. ($ 233,45 la hectárea).

El lunes 29 de octubre, a las 15 horas, en nuestra Av. Alem 1950. Juez Dr. Adrián Fernández Moujan, en el expediente juicio sucesorio, folio 410, año 1945, cuerpo venta de bienes, secretaría del Dr. Arauz Castex. Exigiremos $ o|o como seña y a cuenta de precio y 2 o|o de comisión. Informes en nuestra Av. Alem 1950 6, al Agrimensor, Sr. Juan Olarte Poulastrou, calle Rivadavia 5584. Seña $ o|o. Comisión 2 o|o.—Adolfo Bullrich y Cía. Ltda. 14400 v.29

VINELLI, ITHURRALDE y Cía.

VICTORIA 710 — Sucesor Rodolfo J. W. Vinelli — U. T. 34-7970, 1338 y 1054

ITUZAINGO

"PARQUE SANTA ROSA"-150 QUINTAS-BASE $ 8 P|MES

PASADO MAÑANA

16686 v. 19

Ituzaingó: 150 quintas en un

magnífico Barrio Parque moderno, frente a la Avda. Santa Rosa y sobre el asfirmado, a 14 cds. al S. de la estación y entre espléndidas casas-quintas; punto alto y muy panorámico, zona de una futura gran evolución edilicia. Base $ 8 por mes, con pavimentos pagos.

Pdo. mañana, a las 17 horas, sobre el mismo. Orden Juez Dr. Alberto M. Justo, secretaría a cargo del Sr. Guillermo J. Bruzo, en los autos "Tarelli Augusto c|Ediger Germán, sobre juicio ejecutivo.—Vinelli, Ithurralde y Cía. 16688 v.19

CARLOS S. VELARDE

En Palermo, con cédulas.

Honduras 4762, entre Acevedo y Malabia, a 1 cuadra de la Av. Canning y próximas a las Avdas. Santa Fe y Córdoba. Buena ubicación y con frente al Norte. Hall, sala, escritorio, comedor, 3 dormitorios, baño, cocina, 2 piezas chicas, etc., en terreno de 8m66 (10v.) por 39m20 (45v28) en un costado y 40m30 (46v55) en el otro. Sup. 345mc. o sean 400v.c. Ad Corpus. BASE, $ 25.000, incluso $ 16.325 en cédulas del 4 o|o devolviendo lo amortizado.

El **domingo 21 de octubre**, a las 16 horas, en la misma. Seña $ o|o. Comisión 2 o|o en efectivo. Datos: Florida 229. 16304 v.21

GARCIA Y ZANCUDO

Avda. General Paz 10.816.

Judicial. Mide s|título 8.66 x 22.70|74. Orden Juez Dr. González, Secretaría Dr. Folchi. Sucesión de Don Enrique Tiberio Costaguta. Base, $ 7500.

El **28 octubre**, 16 horas. Seña $ o|o en efectivo, allí mismo. Monroe 702, 1er. piso. U. T. 33-7413

A. C. TAQUINI & Cía.

DE LA CORPORACION DE REMATADORES

Buenos Aires
Bmé. Mitre 475

Mar del Plata
Rivadavia 2399

Av. Independencia 2534|40|46
Amplia propiedad.. Sin cartel.

Entre Alberti y Seavedra, en destacada ubicación, frente a una importante avenida, amplia propiedad, apareente por su distribución, para sede de una institución cultural o deportiva. Edificio de altos y bajos con subsuelo, en terreno de grandes dimensiones. Muy buenos detalles de construcción. La propiedad está alquilada y puede visitarse dirigiéndose al mayordomo. Mide, 15m15 (17v50) de frente por 51m74 (60v10) de fondo en sus costados. Base, $ 90.000.

El **jueves 25 de octubre,** a las 15.30, en n|casa., Bmé. Mitre 475.—A. C. Taquini y Cía. 16573 v.19

Cuatro casas, orden judicial.—
Bases sumamente reducidas.—

Por orden del señor juez doctor Rojas, secretaría del doctor Viviano, en el juicio sucesorio de don Marcelino Zorrilla, los siguientes bienes:

Asamblea 490-500 esquina José María Moreno 1312, una esquina importante dentro de un gran barrio, de activo movimiento y comercio, que cuenta a la vez con todos los medios de comunicación. Construcción moderna, sólida, que comprende dos locales de negocio y dependencias, para vivir en terreno de grandes dimensiones. Distribución, No. 490-94, amplio local de negocio, revestido de azulejos (ocupado por carnicería), pequeño local (ocupado por cigrrería), y otro gran local de negocio; entrada independiente, cuatro habitaciones baño, patio, cocina, galería y dependencias. Mide: 15m.84 (19v.30) al Norte, 14m.05 (17v.) al Oeste, 25m.20 (30v.25) al Sur y 25m.64 (29v.63) al Este. Base, $ 55.000.

Avenida Triunvirato 3684-86-88, entre Donato Alvarez y Acha, frente a esa arteria en una de sus partes de mayor movimiento y comercio. Edificio, No. 3684: local de negocio con puerta y vidriera con cortinas metálicas, 1 habitación, pequeño cuarto y dependencias. No. 3688: otro local de negocio con puertas y vidriera con cortinas metálicas, dos habitaciones, piezas en altos, baño, patio, cocina y dependencias, en amplio terreno. Base, $ 21.000.

Av. Donato Alvarez 2136-40 y Juan A. García 1553, sobre avenida San Martín, en uno de los centros comerciales de mayor valor del Norte Caballito. Edificio D. Alvarez 2136: local de negocio con puertas y vidrieras con cortinas metálicas, dos habitaciones, baño, patio, cocina y dependencias. D. Alvarez 2140: otro local de negocio con puertas y vidrieras con cortinas metálicas, 1 habitación, baño, patio, cocina y dep., con salida también por Agustín García 1553. Base $ 20.000.

Avenida San Martín 3517-29, entre Llanco y Biarritz, edificio que comprende local de negocio con puertas y vidrieras con cortinas metálicas, hall, tres habitaciones, baño, patio, cocina y dependencias. Sólida construcción moderna, preparada para altos. Mide: 8m.68 (10v.) de frente por 25m.48 (29v.42) de fondo. Base, $ 17.000.

El **miércoles 24 de octubre,** a las 15.30 hs., en n|. casa, Bmé. Mitre 475. Mayores informes: A. C. Taquini y Cía. 16572 v.19

Más de 1000 has. en Arequito
Fracción de campo excelente.

Zona de campos famosos por su calidad y producción. Departamento de Caseros, Provincia de Santa Fe, a 13 kilómetros de la estación Arequito del F. C. C. Central Argentino, sobre el Río Carcarañá en las proximidades de la ciudad de Rosario. Campo conocido por Colonia "Santa Aurelia", con superficie de 1025 hectáreas, flor de toda su extensión, sin desperdicio de ninguna naturaleza y de excepcional rendimiento. Tiene importantes mejoras. Casco de estancia con casa habitación de cinco habitaciones, galería y dependencias. Alambrados exteriores e interiores de siete y cinco hilos, amplio galpón y otras seis poblaciones. Agua de calidad insuperable. Base, $ 380 la hectárea, pudiendo el comprador pagar el precio de venta, cuarenta por ciento al contado y el saldo en tres cuotas iguales a dos, tres y cuatro años de plazo, interés 6 o|o anual.

El **martes 30 de octubre,** a las 15.30 horas, en n|casa de la Capital Federal, Bmé. Mitre 475. Mayores informes y planos: A. C. Taquini y Cía. 16571 v.19

Montevideo 582|90, c. cédulas
Bajos y 4 pisos, por $ 80.000!

Entre Lavalle y Tucumán, pleno centro, cuadra de valor comercial, a dos cuadras de Avenida Callao, a una y media de Corrientes, sobre Córdoba, próxima a Tribunales y Plaza Lavalle. Planta baja y cuatro pisos, local de negocio y dependencias en la planta baja, y cuatro casas independientes, una por piso. Tiene ascensor y detalles de una construcción muy sólida. Renta actual actualizada a la ley, $ 8.400. Base, $ 80.000 incluidas 48.000 cédulas nacionales. Se visita con nuestra tarjeta de 15 a 17 horas.

El **miércoles 24 de octubre,** a las 15.30, en n|casa, Bmé. Mitre 475. — A. C. Taquini y Cía. 16568 v.19

EL LUNES PROXIMO
Avenida Belgrano 1851|53|55
De renta, sobre Av. Entre Ríos

En uno de los centros comerciales de mayor valor del centro Sud, frente a Belgrano, a sólo metros de Entre Ríos, próxima a|Plaza del Congreso. Espléndido edificio de cuatro plantas, que comprende un local de negocio, dos amplias casas habitación y ocho departamentos. Muy buenos detalles de construcción, dos ascensores y calefacción. Mide 9m36 (10v31) de frente por 50m37 (68v16) de fondo y 8m50 (9v81) de contrafrente. Produce $ 1.275,20 de renta mensual, con alquileres susceptibles de extraordinario aumento en su oportunidad Base, pesos 170.000, con facilidades.

El **lunes 22 de octubre,** a las 15.30, en n|casa. Bmé. Mitre 475.—A. C. Taquini y Cía. 16800 v.19

EL LUNES PROXIMO
Judicial. Belgrano 4012|14.
Buena casa de altos y bajos.

Entre Quintino Bocayuva y Treinta y Tres, a una cuadra de avenida Victoria, a dos y media de avenida Rivadavia e igual distancia de Castro Barros, próxima a la estación Medrano del subterráneo, en destacada ubicación de Almagro, buena casa de altos y bajos, para renta y habitación. Base $ 42.566,66.

Edificio: No. 4014, casa baja, tiene zaguán, hall, sala, antesala, dormitorio, comedor, cuatro habitaciones, baño, patio, cocina, habitación de servicio y dependencias. No. 4012, casa alta, hall, sala, escritorio, antesala, comedor, cuatro dormitorios, baño instalado, cocina, cuatro piezas en altos, terraza y dependencias. Buenos detalles de construcción. Se visita de 11 a 13 horas la casa baja. Medidas: 9m50 (11 vs.) al Norte por 32m20 (37v20) de fondo.

El **lunes 22 de octubre,** a las 15.30 en n|. casa, Bmé. Mitre 475. Venta por orden del señor juez Dr. González, Secretaría del Dr. Giraudy, en el juicio "Siffredi c. Siffredi".—A. C. Taquini y Cía. 16801 v.19

EL LUNES PROXIMO
Palermo, Gral. Soler 4109|11.
Altos y bajos, por $ 26.000!

Entre Alvarez y Medrano, a dos cuadras de Canning, próxima a Santa Fe. Edificio de altos y bajos, que comprende dos cómodas casas habitación, en espacioso terreno. No hay contratos. Base, $ 26.000, con facilidades de pago.

El **lunes 22 de octubre,** a las 15.30, en n|casa. Bmé. Mitre 475.—A. C. Taquini y Cía. 16802 v.19

EL LUNES PROXIMO
Judicial. Fracción de tierra.—
Av. Coronel Roca y Lacarra

Fracción de tierra en ubicación de porvenir extraordinario, aparente para industria o bien para especular, sobre dos calles importantes y sobre el futuro Parque Municipal. Fracción designada con la No. II del plano especial y con superficie total de 14.164,29 metros cuadrados. Sin base, al mejor postor.

El **lunes 22 de octubre,** a las 15.30 hs., en n|. casa, Bmé. Mitre 475, Capital Federal. Orden del señor juez de la ciudad de La Plata Dr. D'Onofrio, secretaría No. 22, en el juicio sucesorio de don José Benito Paz.—A. C. Taquini y Cía. 16803 v.19

EL LUNES PROXIMO
Maza 80|82, s|Av. Rivadavia.
Dos casas, en 20 por 60 vs.

A sólo metros de avenida Rivadavia, en el centro de Almagro, a tres cuadras de avenida Medrano, sobre las estaciones del subterráneo. Dos casas de construcción antigua, para habitación, formando un block excepcional en cuanto a dimensiones, 17m32 (20vs.) de frente y 938 cs. de superficie, igual a 1.250 vs. cs., ad-corpus. Base, $ 75.000, con facilidades de pago.

El **lunes 22 de octubre,** a las 15.30 en n. casa, Bmé. Mitre 475.—A. C. Taquini y Cía. 16804 v.19

EL LUNES PROXIMO
Judicial. Frente Plaza Once.
Una extraordinaria esquina —

Bartolomé Mitre 2002 al 18, esquina Ecuador 82|84|100, frente a la Plaza y estación Once, con el privilegio de esa ubicación dominante, comercial, importante y valiosa. Una extraordinaria esquina, con más de 30 metros de frente sobre ambas calles, 32 metros sobre Plaza Once y 1.704 metros cuadrados de superficie! Base, $ 252.873,92.

Edificio: Bartolomé Mitre No. 2002, amplio local de negocio ocupado por bar y dependencias. Ecuador 84, zaguán, hall, sala, cuatro habitaciones, baño, patio, cocina, pieza en altos y dependencias. No. 82 amplio local de negocio, dos grandes galpones, garage, taller y dependencias. Techos de cinc y fibrocemento sobre cabriadas de hierro. Bmé. Mitre 3018, zaguán, hall, dos salas, una habitación interior, baño, patio, cocina, habitación de servicio y dependencias. Muy buenos detalles de construcción. La propiedad Ecuador 82, reconoce contrato que vence en noviembre de 1945.

Medidas: 31m924 (36v90) de frente al Este sobre Ecuador y Plaza Once, 6ms. (6v92) en la ochava, 42m41 (49vs) en su otro frente al Norte sobre Bartolomé Mitre, 46m83 (53v85) al Sur y 37m326 (43v10) al Oeste. Superficie total, 1.704.02 metros cuadrados, igual a 2.272 varas cuadradas.

El **lunes 22 de octubre,** a las 15.30 en n|casa, Bmé. Mitre 475. Venta por orden del señor juez doctor Carreño, secretaría del doctor Padilla. Expediente No. 22.477, año 1943. Folio 253.—A. C. Taquini y Cía. 16805 v.19

Campo en Capilla del Señor.
260 has. Importantes mejoras.

Por orden judicial. Un espléndido campo, con superficie de 260 hectáreas, en el partido de Exaltación de la Cruz, a sólo metros de la estación Gobernador Andonaegui, del F. C. del Estado. En tres lotes, con superficies de 168, 55 y 25 hectáreas, todos de campo parejo, alto y sin desperdicio, de la mejor calidad. El lote de 168 hectáreas tiene casco con buen edificio de seis habitaciones, molino, dos galpones, monte de forestales y frutales etc. Los otros dos lotes tienen también mejoras, uno de ellos población. Para visitarlo cómodamente por estación Andonaegui, dirigiéndose al encargado señor Atilio Noceti. Base uniforme, $ 500 la hectárea. Las fracciones se entregan desocupadas. Se acuerdan facilidades de pago, mitad de precio a dos o tres años de plazo, interés 6 o|o anual. Escrituras, como condición de venta, se haga o no uso de la facilidad, ante el escribano señor Félix A. Pachano.

El **martes 30 de octubre,** a las 15.30, en n|. casa, Bmé. Mitre 475. Venta por orden del señor juez doctor Safontas, secretaría del doctor Salas, en el juicio "Carlos Hipólito Martini, su sucesión". —A. C. Taquini y Cía. 16147 v.21

Avenida Santa Fe 4774 al 80
Local, casa, 6 departamentos.

Entre avenida Juan B. Justo y Humboldt, cuadra de extraordinario valor comercial y movimiento, edificio de planta baja y piso alto, en muy buena construcción y que comprende un local de negocio, con sótano y dependencias para habitación, una casa alta y seis departamentos, en terreno que mide, 5m66 (10 vs.) de frente por 25m35 (42v75) de fondo en un costado, 50m86 (58v75) en el otro y 9m35 (10v80) de contrafrente. Produce con alquileres insignificantes y deducida la rebaja legal, pesos 13.074, puede producir no menos de $ 20.000. Base, $ 130.000, con cédulas.

El **jueves 25 de octubre,** a las 15.30, en n|casa, Bmé. Mitre 475.—A. C. Taquini y Cía. 16575 v.21

En Mar del Plata.—
Fracciones y terrenos.

El **martes 23 de octubre,** a las 15.30 hs., en n|casa, Bmé. Mitre 475. Cap. Fed. **Cuatro fracciones:** zona Bosque Alegre, Formosa, Mathe, 152 y 154, a 1 cuadra de Av. Circunvalación. Sup. 2500 vs. cs. cada una. Base, $ 2 los 75 ds. cs. (v. c.). **Terreno San Juan esq. 24,** a una cuadra del mar y Av. Costanera. Sup. 1000 vs. cs. Base, $ 9 los 75 ds. cs. (v. c.). **2 lotes:** Tomás Falker esq. José Mármol, arboleados, a cuatro cuadras de la playa La Perla, plaza España y parque Luro, 1750 y 1758 vs. cs. Base, $ 9 los 75 ds. cs. (v. c.). **2500 vs. cs.** En el barrio de la estación nueva. Buenos Aires esq. Rodríguez Peña. Base, $ 10 los 75 ds. c. (v. c.). Mayores informes: A. C. Taquini y Cía. 16563 v.21

Mar del Plata, Gascón 2950.
Confortable chalet, a plazos—

Entre 6 de Septiembre y Rioja, ubicación privilegiada y céntrica, a 1 cuadra de la plaza Mitre, próximo al Colegio Nacional y a 3 cuadras de la Avenida Colón. Excelente chalet amueblado con todos los detalles de lujo y confort. Tiene un bajos, porch, hall, amplio comedor con estufa, toilette, cocina, tres habitaciones de servicio, baño, lavadero. Gran jardín y garage. En altos, hall, 4 dormitorios, dos baños instalados, terraza cubierta, teléfono en servicio. Mide 8m76 (10v11) de frente por 34m04 (40vs.) de fondo. Base, 50.000 pesos, con $ 20.000 a tres años de plazo, interés 6 o|o anual.

El **martes 23 de octubre** a las 15.30 hs., en n|casa central, Bmé. Mitre 475, Bs. As.—A. C. Taquini y Cía. 16566 v.19

Mar del Sur, 3 fracciones.—

En las proximidades de Miramar, en ubicación de porvenir y valorización, a una cuadra del Boulevard Mar del Sur y próximas a la playa. Tres fracciones, las manzanas RRR y-SSS, sección 7a., en su totalidad, con superficies de 7500 ms. cs. cada una, y lotes 5 y 6, manzana A, sección 3a., sup. 1500 ms. cs. Base, $ 0,20 los 75 ds. cs.

El **martes 23 de octubre,** a las 15.30, en n|casa.—A. C. Taquini y Cía. 16570 v.21

BELGRANO, CUATRO LOTES EN EL MEJOR BARRIO

LA QUINTA DE THOMPSON, VIRREY DEL PINO ESQUINA ARRIBEÑOS, EN CUATRO LOTES NOTABLES, DE GRANDES SUPERFICIES Y AMPLIOS FRENTES

Base $ 65 los 75 ds. cs., o sea la v. c., con grandes facilidades. El Domingo 28 de Octubre

Paso 756. Con facilidades. —

En un centro comercial importante, distribución y venta de tejidos, sobre las avenidas Pueyrredón y Córdoba, propiedad de construcción antigua, pero sólida en terreno de muy buenas dimensiones, 9m59 (11v09) de frente al E. por 21m17 (24v80). Base, $ 50.000, con facilidades de pago.

El **viernes 26 de octubre,** a las 15.30, en n|casa. Bmé. Mitre 475.—A. C. Taquini y Cía. 16562 v.21

Mar del Plata, amplia casa.
Avenida Independencia 1050.

Entre Balcarce y Avenida Urburu, en ubicación de privilegio dentro de la gran ciudad balnearia. A 4 cuadras de la Playa La Perla y a dos de la moderna y magnífica Plaza España. Construcción de años, pero sólida y bien distribuida; tiene cuatro dormitorios, baño, comedor, cocina, 2 piezas de servicio y baño ídem, lavadero, galería y amplio patio. Mide 8m66 (10v.) de frente por 43m30 (50vs.). Base, $ 26.000, mitad de precio a dos años de plazo 6 o|o de interés anual.

El **martes 23 de octubre** a las 15.30 hs., en n|casa central, Bmé. Mitre 475. Bs. As.—A. C. Taquini y Cía. 16566 v.19

En Miramar.—
19 espléndidos lotes.—

Sobre la Avenida Costanera y Playa, en una de las ubicaciones de mayor valor y perspectivas, 19 espléndidos lotes de terreno, de amplias dimensiones con espaciosos frentes. Manzanas K y T, frente a las calle 24, 26, 30 y Boulevard Circunvalación. Base, $ 9 los 75 ds. cs. (v. c.), con facilidades de pago.

El **martes 23 de octubre,** a las 15.30, en n. casa Bmé. Mitre 475. Capital Federal.—A. C. Taquini y Cía. 16573 v.21

Belgrano, 4 lotes notables! —
Arribeños esquina Pino 1804.

En uno de los sitios de mayor mérito de Belgrano, donde el valor residencial resulta extraordinario, sobre las barrancas y las avenidas Vértiz y Luis María Campos, la espléndida esquina de Virrey del Pino y Arribeños, en cuatro lotes que resultan excepcionales por su ubicación de privilegio y la admirable proporción de sus amplias dimensiones. Base, $ 65 los 75 ds. cs., o sea la v. c., cuarta parte al contado y el saldo a uno, dos y tres años de plazo, interés 6 o|o anual.

El **domingo 28 de octubre,** a las 16.30 horas, sobre los mismos. **LA DEMOLICION** del edificio, sin base, al mejor postor. **Detalle:** la esquina, superficie 612 ms. cs. igual a 816 vs. cs., con 25 varas de frente sobre ambas calles; los otros lotes, 467, 594 y 637 ms. cs. (622, 792 y 850 vs. cs.) con 15 y 17 metros de frente! Mayores informes y planos: A. C. Taquini y Cía. 16559 v.21

¡Caballito: 11 lotes únicos!
Emilio Mitre esq. Hualfín—

A sólo metros de Avenida Juan Bautista Alberdi, a cuadra y media de Avenida Rivadavia, sobre la Plaza Primera Junta y estación del subterráneo, en el mejor barrio para vivir, única fracción disponible, dentro de ese gran barrio, tan solicitado como lindo para vivir, dividida en 11 lotes excepcionales, todos con frente mínimo de 10 metros, es decir 11v55, y superficies ideales, para realizar en el mejor ambiente la propiedad de renta o la casa habitación. Varían entre 173,40 metros cuads., igual a 231,17 varas cds., y 516 ms. cs., igual a 688 varas cds., Afincados totalmente pagados. Base $ 35 los 75 ds. cs., o sea la v. c.; pudiendo los compradores pagar el precio de venta, sólo 20 o|o al contado, al escriturar, y el saldo a uno, dos, tres y cuatro años de plazo, interés 6 o|o anual, por trimestres adelantados. **La demolición,** sin base, al mejor postor.

El **domingo 28 de octubre,** a las 16 horas, en los mismos. Mayores informes: A. C. Taquini y Cía. 16359 v.21

EN MIRAMAR

19 ESPLENDIDOS LOTES DE TERRENO EN EXCELENTE UBICACION, SOBRE LA PLAYA

BASE $ 9.— LOS 75 Ds. Cs. (V. C.), A PLAZOS — EL MARTES PROXIMO

Judicial. Casa en Caballito.

Nicasio Oroño 1670, entre Deseado y Luis Beláustegui, sobre la avenida Juan B. Justo, próxima a la avenida San Martín y Donato Alvarez, en barrio que cuenta con todos los medios de comunicación. Edificio, jardín, 3 habitaciones, galería. No. 1670, las mismas más pequeñas, baño, patio cocina y dependencias en terreno que mide: 8m.66 (10 vs.) de frente por 25m.80 (29v.80) de fondo. Base, $ 15.000.

El **domingo 21 de octubre,** a las 15 hs., sobre la misma. Orden juez de 1ª instancia de La Plata, Dr. Scarpino, secretaría No. 16, en el juicio Fusilli de Mucci Carmen y otros, sus sucesiones.— A. C. Taquini y Cía. 14178 v21

E. Unidos 1846|52, s|E. Ríos
En 17 por 70, con edificios.

A sólo metros de avenida Entre Ríos, en valiosa ubicación dentro del centro Sud, dos propiedades de construcción antigua, pero sólida, que pueden ser modificadas fácilmente para dejarlas en condiciones de producir alta renta, formando un block excepcional que mide, 15m05 (17v37) de frente al Norte por 55m88 (63 vs.) de fondo. Base, $ 90.000, con facilidades de pago. Están desocupadas.

El **jueves 25 de octubre,** a las 15.30, en n|casa, Bmé. Mitre 475.—A. C. Taquini y Cía. 16561 v.21

Campo en S. Andrés de Giles.
Dos lotes frente al afirmado

Entre los kilómetros 96 y 97 de la ruta nacional pavimentada No. 8, en la proximidad de San Andrés de Giles, campo de extraordinaria calidad y riqueza, en dos lotes, con superficies de 97 has. 77 centáreas y 82 hectáreas, 90 áreas, sin el más mínimo desperdicio. Se entregan desocupados y ambos tienen amplia extensión sobre el pavimento, 1792 y 1770 metros, respectivamente. Base, $ 900 la hectárea.

El **martes 30 de octubre,** a las 15.30, en n|. casa Bmé. Mitre 475.—A. C. Taquini y Cía. 16574 v.21

Avenida Santa Fe 2580 al 84
¡Dos locales en 12 por 35!—

A sólo metros de avenida Pueyrredón, entre ésta y Ecuador, orientada al NE., propiedad de construcción antigua, con dos locales de negocio y dependencias para habitación sobre un notable terreno que mide, 10m39 (12 vs.) de frente por 30m31 (35 vs.) de fondo en sus costados. Base, $ 140.000, con facilidades. Produce renta eficiente.

El **jueves 25 de octubre,** a las 15.30, en n|casa, Bmé. Mitre 475.—A. C. Taquini y Cía. 16569 v.21

PARQUE "EL CRUCE" EN SAN MIGUEL

140 AMPLIAS QUINTAS EN LA INTERSECCION DE LAS RUTAS NACIONALES Nos. 8 y 197, LUGAR DE PERSPECTIVAS ADMIRABLES

Base $ 12 por mes, en 120 meses, sin interés. El Domingo próximo. Autos de excursión. Salen de Congreso

San Miguel. Parque El Cruce.
140 quintas en 120 meses.—

Frente a las Rutas Nacionales No. 8 (antes 9) y 197, En el Kilómetro 34 de la ruta Nacional No. 8, con 600 metros de frente sobre la misma, camino general entre Buenos Aires y Rosario, en su intersección con la ruta 197, que une General Rodríguez con San Fernando, ambas con pavimentos libres de pago y con abundantes medios de comunicación. Es una zona urbana con líneas de luz eléctrica, fuerza motriz, alumbrado público y teléfono. 140 quintas amplias, en un paraje alto, sano, que cuenta con adelantos urbanos y que está rodeado de espléndidas casas quintas. Dan frentes a las dos rutas pavimentadas y a calles interiores de 15 y 20 metros de ancho. El Parque El Cruce está a pocas cuadras de la estación José C. Paz del Ferrocarril Pacífico dista 2 kilómetros de la estación Kilómetro 34 de los Ferrocarriles del Estado y tres de la proyectada ruta Internacional. Pasan frente a los terrenos colectivos de las líneas No. 141 de Chacarita a José C. Paz y Pilar y línea No. 175 de San Fernando a San Miguel. Base, $ 12 por mes, en 120 mensualidades, sin interés. El comprador deberá entregar en el acto del remate el importe de 3 cuotas y el 2 o|o de comisión que es a su cargo, 3 nuevas cuotas deberán ser abonadas a los 30 días para recibir la posesión. Escrituras inmediatas ante el escribano señor Luis Panigo.

El **domingo 21 de octubre,** a las 15 hs., sobre las mismas. Autos de excursión saldrán el día del remate de Plaza Congreso, a las 14 hs., debiendo retirarse los boletos en n|oficinas. El costo del pasaje es de $ 0,50 ida y vuelta. Planos: A. C. Taquini y Cía. 14177 v21

Avenida Santa Fe 4774 al 80
Local, casa, 6 departamentos.

Entre avenida Juan B. Justo y Humboldt, cuadra de extraordinario valor comercial y movimiento, edificio de planta baja y piso alto, en muy buena construcción y que comprende un local de negocio, con sótano y dependencias para habitación, una casa alta y seis departamentos, en terreno que mide, 5m66 (10 vs.) de frente por 25m35 (42v75) de fondo en un costado, 50m86 (58v75) en el otro y 9m35 (10v80) de contrafrente. Produce con alquileres insignificantes y deducida la rebaja legal, pesos 13.074, puede producir no menos de $ 20.000. Base, $ 130.000, con cédulas.

El **jueves 25 de octubre,** a las 15.30, en n|casa, Bmé. Mitre 475.—A. C. Taquini y Cía. 16575 v.21

En Mar del Plata.—
Fracciones y terrenos.

El **martes 23 de octubre,** a las 15.30 hs., en n|casa, Bmé. Mitre 475. Cap. Fed. **Cuatro fracciones:** zona Bosque Alegre, Formosa, Mathe, 152 y 154, a 1 cuadra de Av. Circunvalación. Sup. 2500 vs. cs. cada una. Base, $ 2 los 75 ds. cs. (v. c.). **Terreno San Juan esq. 24,** a una cuadra del mar y Av. Costanera. Sup. 1000 vs. cs. Base, $ 9 los 75 ds. cs. (v. c.). **2 lotes:** Tomás Falker esq. José Mármol, arboleados, a cuatro cuadras de la playa La Perla, plaza España y parque Luro, 1750 y 1758 vs. cs. Base, $ 9 los 75 ds. cs. (v. c.). **2500 vs. cs.** En el barrio de la estación nueva. Buenos Aires esq. Rodríguez Peña. Base, $ 10 los 75 ds. c. (v. c.). Mayores informes: A. C. Taquini y Cía. 16563 v.21

Mar del Plata, Gascón 2950.
Confortable chalet, a plazos—

Entre 6 de Septiembre y Rioja, ubicación privilegiada y céntrica, a 1 cuadra de la plaza Mitre, próximo al Colegio Nacional y a 3 cuadras de la Avenida Colón. Excelente chalet amueblado con todos los detalles de lujo y confort. Tiene un bajos, porch, hall, amplio comedor con estufa, toilette, cocina, tres habitaciones de servicio, baño, lavadero. Gran jardín y garage. En altos, hall, 4 dormitorios, dos baños instalados, terraza cubierta, teléfono en servicio. Mide 8m76 (10v11) de frente por 34m04 (40vs.) de fondo. Base, 50.000 pesos, con $ 20.000 a tres años de plazo, interés 6 o|o anual.

El **martes 23 de octubre** a las 15.30 hs., en n|casa central, Bmé. Mitre 475, Bs. As.—A. C. Taquini y Cía. 16566 v.19

Mar del Sur, 3 fracciones.—

En las proximidades de Miramar, en ubicación de porvenir y valorización, a una cuadra del Boulevard Mar del Sur y próximas a la playa. Tres fracciones, las manzanas RRR y-SSS, sección 7a., en su totalidad, con superficies de 7500 ms. cs. cada una, y lotes 5 y 6, manzana A, sección 3a., sup. 1500 ms. cs. Base, $ 0,20 los 75 ds. cs.

El **martes 23 de octubre,** a las 15.30, en n|casa.—A. C. Taquini y Cía. 16570 v.21

Montevideo 582|90, c. cédulas
Bajos y 4 pisos, por $ 80.000!

Entre Lavalle y Tucumán, pleno centro, cuadra de valor comercial, a dos cuadras de Avenida Callao, a una y media de Corrientes, sobre Córdoba, próxima a Tribunales y Plaza Lavalle. Planta baja y cuatro pisos, local de negocio y dependencias en la planta baja, y cuatro casas independientes, una por piso. Tiene ascensor y detalles de una construcción muy sólida. Renta actual actualizada a la ley, $ 8.400. Base, $ 80.000 incluidas 48.000 cédulas nacionales. Se visita con nuestra tarjeta de 15 a 17 horas.

El **miércoles 24 de octubre,** a las 15.30, en n|casa, Bmé. Mitre 475. — A. C. Taquini y Cía. 16568 v.19

EL LUNES PROXIMO
Judicial. Fracción de tierra.—
Av. Coronel Roca y Lacarra

Fracción de tierra en ubicación de porvenir extraordinario, aparente para industria o bien para especular, sobre dos calles importantes y sobre el futuro Parque Municipal. Fracción designada con la No. II del plano especial y con superficie total de 14.164,29 metros cuadrados. Sin base, al mejor postor.

El **lunes 22 de octubre,** a las 15.30 hs., en n|. casa, Bmé. Mitre 475, Capital Federal. Orden del señor juez de la ciudad de La Plata Dr. D'Onofrio, secretaría No. 22, en el juicio sucesorio de don José Benito Paz.—A. C. Taquini y Cía. 16803 v.19

EL LUNES PROXIMO
Maza 80|82, s|Av. Rivadavia.
Dos casas, en 20 por 60 vs.

A sólo metros de avenida Rivadavia, en el centro de Almagro, a tres cuadras de avenida Medrano, sobre las estaciones del subterráneo. Dos casas de construcción antigua, para habitación, formando un block excepcional en cuanto a dimensiones, 17m32 (20vs.) de frente y 938 cs. de superficie, igual a 1.250 vs. cs., ad-corpus. Base, $ 75.000, con facilidades de pago.

El **lunes 22 de octubre,** a las 15.30 en n. casa, Bmé. Mitre 475.—A. C. Taquini y Cía. 16804 v.19

EL LUNES PROXIMO
Judicial. Frente Plaza Once.
Una extraordinaria esquina —

Bartolomé Mitre 2002 al 18, esquina Ecuador 82|84|100, frente a la Plaza y estación Once, con el privilegio de esa ubicación dominante, comercial, importante y valiosa. Una extraordinaria esquina, con más de 30 metros de frente sobre ambas calles, 32 metros sobre Plaza Once y 1.704 metros cuadrados de superficie! Base, $ 252.873,92.

Edificio: Bartolomé Mitre No. 2002, amplio local de negocio ocupado por bar y dependencias. Ecuador 84, zaguán, hall, sala, cuatro habitaciones, baño, patio, cocina, pieza en altos y dependencias. No. 82 amplio local de negocio, dos grandes galpones, garage, taller y dependencias. Techos de cinc y fibrocemento sobre cabriadas de hierro. Bmé. Mitre 3018, zaguán, hall, dos salas, una habitación interior, baño, patio, cocina, habitación de servicio y dependencias. Muy buenos detalles de construcción. La propiedad Ecuador 82, reconoce contrato que vence en noviembre de 1945.

Medidas: 31m924 (36v90) de frente al Este sobre Ecuador y Plaza Once, 6ms. (6v92) en la ochava, 42m41 (49vs) en su otro frente al Norte sobre Bartolomé Mitre, 46m83 (53v85) al Sur y 37m326 (43v10) al Oeste. Superficie total, 1.704.02 metros cuadrados, igual a 2.272 varas cuadradas.

El **lunes 22 de octubre,** a las 15.30 en n|casa, Bmé. Mitre 475. Venta por orden del señor juez doctor Carreño, secretaría del doctor Padilla. Expediente No. 22.477, año 1943. Folio 253.—A. C. Taquini y Cía. 16805 v.19

Campo en Capilla del Señor.
260 has. Importantes mejoras.

Por orden judicial. Un espléndido campo, con superficie de 260 hectáreas, en el partido de Exaltación de la Cruz, a sólo metros de la estación Gobernador Andonaegui, del F. C. del Estado. En tres lotes, con superficies de 168, 55 y 25 hectáreas, todos de campo parejo, alto y sin desperdicio, de la mejor calidad. El lote de 168 hectáreas tiene casco con buen edificio de seis habitaciones, molino, dos galpones, monte de forestales y frutales etc. Los otros dos lotes tienen también mejoras, uno de ellos población. Para visitarlo cómodamente por estación Andonaegui, dirigiéndose al encargado señor Atilio Noceti. Base uniforme, $ 500 la hectárea. Las fracciones se entregan desocupadas. Se acuerdan facilidades de pago, mitad de precio a dos o tres años de plazo, interés 6 o|o anual. Escrituras, como condición de venta, se haga o no uso de la facilidad, ante el escribano señor Félix A. Pachano.

El **martes 30 de octubre,** a las 15.30, en n|. casa, Bmé. Mitre 475. Venta por orden del señor juez doctor Safontas, secretaría del doctor Salas, en el juicio "Carlos Hipólito Martini, su sucesión". —A. C. Taquini y Cía. 16147 v.21

Avenida Santa Fe 4774 al 80
Local, casa, 6 departamentos.

Entre avenida Juan B. Justo y Humboldt, cuadra de extraordinario valor comercial y movimiento, edificio de planta baja y piso alto, en muy buena construcción y que comprende un local de negocio, con sótano y dependencias para habitación, una casa alta y seis departamentos, en terreno que mide, 5m66 (10 vs.) de frente por 25m35 (42v75) de fondo en un costado, 50m86 (58v75) en el otro y 9m35 (10v80) de contrafrente. Produce con alquileres insignificantes y deducida la rebaja legal, pesos 13.074, puede producir no menos de $ 20.000. Base, $ 130.000, con cédulas.

El **jueves 25 de octubre,** a las 15.30, en n|casa, Bmé. Mitre 475.—A. C. Taquini y Cía. 16575 v.21

En Mar del Plata.—
Fracciones y terrenos.

El **martes 23 de octubre,** a las 15.30 hs., en n|casa, Bmé. Mitre 475. Cap. Fed. **Cuatro fracciones:** zona Bosque Alegre, Formosa, Mathe, 152 y 154, a 1 cuadra de Av. Circunvalación. Sup. 2500 vs. cs. cada una. Base, $ 2 los 75 ds. cs. (v. c.). **Terreno San Juan esq. 24,** a una cuadra del mar y Av. Costanera. Sup. 1000 vs. cs. Base, $ 9 los 75 ds. cs. (v. c.). **2 lotes:** Tomás Falker esq. José Mármol, arboleados, a cuatro cuadras de la playa La Perla, plaza España y parque Luro, 1750 y 1758 vs. cs. Base, $ 9 los 75 ds. cs. (v. c.). **2500 vs. cs.** En el barrio de la estación nueva. Buenos Aires esq. Rodríguez Peña. Base, $ 10 los 75 ds. c. (v. c.). Mayores informes: A. C. Taquini y Cía. 16563 v.21

Mar del Plata, Gascón 2950.
Confortable chalet, a plazos—

Entre 6 de Septiembre y Rioja, ubicación privilegiada y céntrica, a 1 cuadra de la plaza Mitre, próximo al Colegio Nacional y a 3 cuadras de la Avenida Colón. Excelente chalet amueblado con todos los detalles de lujo y confort. Tiene un bajos, porch, hall, amplio comedor con estufa, toilette, cocina, tres habitaciones de servicio, baño, lavadero. Gran jardín y garage. En altos, hall, 4 dormitorios, dos baños instalados, terraza cubierta, teléfono en servicio. Mide 8m76 (10v11) de frente por 34m04 (40vs.) de fondo. Base, 50.000 pesos, con $ 20.000 a tres años de plazo, interés 6 o|o anual.

El **martes 23 de octubre** a las 15.30 hs., en n|casa central, Bmé. Mitre 475, Bs. As.—A. C. Taquini y Cía. 16566 v.19

Mar del Sur, 3 fracciones.—

En las proximidades de Miramar, en ubicación de porvenir y valorización, a una cuadra del Boulevard Mar del Sur y próximas a la playa. Tres fracciones, las manzanas RRR y-SSS, sección 7a., en su totalidad, con superficies de 7500 ms. cs. cada una, y lotes 5 y 6, manzana A, sección 3a., sup. 1500 ms. cs. Base, $ 0,20 los 75 ds. cs.

El **martes 23 de octubre,** a las 15.30, en n|casa.—A. C. Taquini y Cía. 16570 v.21

122—Servicio Doméstico
PEDIDOS — 0,40 LA LINEA

SIRVIENTAS

NECES. sirvienta todo trabajo, sin retiro, 3 personas may., $ 80, tratar de 14 a 17 hs. Pueyrredón 1494, 1o. B. v20

NECESITASE sirvienta, t. trabajo y cocina, 3 mayores, con sin ret., $ 80. Exigense informes; Cerrito 1057. vp

NEC. sirvienta, matrim., sin retiro; Pasteur 340, 1o. F. 2da. escal. v20

PARA Punta Alta, F. C. S. (Bahía Blanca), sirvienta recom., p. cocina serio, y ayudar. Demás sueldo $ 80, presentarse Punta Alta, calle Pellegrini 58 o Pte. Roca 216, Beccar, F. C. C. A. v-20

SIRVIENTA, sepa cocinar, sin lavado, matrim. y 4 chicos, b. recomendada, vaya temp. M. del Plata, $ 80, sin retiro, Tte. 1 de 12, Paraguay 5525. v-20

SIRVIENTA todo trabajo, entienda cocina, matrimonio con nena, hay niñ

RUFINO DE ELIZALDE & Cia.

Cangallo 461 — DE LA CORPORACION DE REMATADORES — U. T. 33 - 4517 - 4518 - 4519

Sobre las Barrancas de Belgrano.

Petit hotel y un lote lindero. Echeverría 1951|65. Entre 2 de Febrero y O'Higgins. Desocupado. Edificio lujoso, muy confortable. Entrada, porch, living-room y sala, guardarropa, comedor, office, pasillo, cocina inst., baño. **P. alta:** 2 habitaciones y baño, living-room, otros 3 dorm. y baño, pasillo con armarios, 2 piezas de servicio y terraza. Mide: 10 m. 59 por 35 m. de fondo. Base, $ 45.000. El lote lindero, con jardín y árboles de sombra. Mide: 10m.58 por 35 m. Base, $ 35 los 75 dec. cds. vlc. A plazos.

El **miércoles 24 de octubre,** a las 15, en nl. casa, Cangallo 461. Está desocupado.—Rufino de Elizalde y Cía. 16422v24

De renta. En Vélez Sarsfield.

Mozart 68|72. Entre Rivadavia y Ramón L. Falcón. Casa y dos departamentos. Al lado mismo de Rivadavia en la parte comercial, a 3 cuadras de Lacarra, y en un barrio moderno y de modernas construcciones. Sólido edificio de una planta en amplio terreno. Consta de una casa al frente con hall, sala, 2 hab., baño, cocina, w. c., pieza en altos y azotea y 2 departamentos independientes con 2 hab., baño, cocina con cocina a gas, pieza en altos y azotea. Mide 8m66 por 33m84. Base, $ 30.000. Todo en hipoteca.

El **jueves 25 de octubre,** a las 15, en nlcasa, Cangallo 461. 16606 v.25

"Ñapindavy", en City Bell, a

12 Km. de La Plata y a 44 Km. de Bs. Aires. Precioso chalet, 1 casa de material, un lote con construcciones y 16 lotes Bases, $ 18.000 el chalet, $ 7.000 el lote F, y $ 4.500 el lote L, y $ 1.108 75 dec. cdos. los terrenos. A plazos.

El **domingo 21 de octubre,** a las 17, en los mismos. Infor.: 48-874, La Plata, o en Cangallo 461, Bs. As.—Rufino de Elizalde y Cía. 14873 v.21

Av. Santa Fe 2944|58. Sobre

la estación Agüero del subterráneo. Amplia casa de habitación y renta. Entre Gallo y Agüero. A 4 cuadras de Pueyrredón y en un lugar de alto valor comercial. Edificio a todo costo en terreno notable, que comprende dos espaciosas casas de habitación, una en la planta baja y otra en la alta, independientes. Mide: 9m80 (10v97) frente al Norte por 53m. (66v.97) de fondo. Base, $ 95.000. Con 64.775 cédulas, serie 4 o|o. Produce con alquileres del momento, $ 708.40.

El **martes 23 de octubre,** a las 15, en nl. casa, Cangallo 461.—Rufino de Elizalde y Cía. 16201 v.23

Sobre la estación Colegiales. Propiedad de renta.—

Teodoro García 2833. Entre Cramer y Conesa. Espléndida propiedad de renta de 3 plantas, nueva, hecha a todo costo y de muy cómoda distribución. Consta de 9 cómodos departamentos, 3 por planta y otro en la azotea para el portero. Con pisos de parquets, agua caliente, etc. Al lado mismo de la estación Colegiales del tren eléctrico y a una cuadra de la Av. Pco. Lacroze. Base, $ 90.000. Con pesos 65.000 en hipoteca. Produce $ 16.500 al año.

El **miércoles 24 de octubre,** a las 15, en nlcasa. Cangallo 461.—Rufino de Elizalde y Cía. 14997 v.24

Acassuso. —

Barrio Parque Aguirre. Chalet estilo Normando. en 1.300 v. c. Olegario Andrade 309-27, A 3 cuadras de la estación. Mide 20 m. de frente por 50m80 de fondo y 17m70 en su cont. Superficie, 975 mts. cs. (1300 vs. cs.). Consta de living-comedor, 3 dorm., baño, office, cocina, 3 piezas y 2 baños serv., galería, lavadero, sótano, garage y dep. Rodeado de jardín. Base, $ 39.000. A plazos.

El **jueves 25 de octubre,** a las 15, en nlcasa, Cangallo 461. Desocupado. Se visita de 14 a 18 hs.—Rufino de Elizalde y Cía. 16420 v.25

"María Rosa", en San Isidro.

Moderno chalet con pileta de natación. En 3340 vlc. de parque en formación constituído por finísimas plantaciones. A pocos metros de la Av. Sucre y de la Av. Bernabé Márquez, con servicio de colectivos a San Isidro. Bonito chalet hecho con verdadero gusto, lujoso, con detalles de confort y en condiciones de ser habitado de inmediato. Base, $ 32.000. A plazos.

El **jueves 25 de octubre** a las 15 hs. en nlcasa Cangallo 461.—R. de Elizalde y Cía. 16663 v.25

Adrogué: Para renta. Plaza

Espora 56|58|60 y 62, entre Ceretti y Av. Espora. Moderna casa con 3 locales para negocio y un departamento en altos. En lo mejor de Adrogué, a 3 cds. de la estación, 2 de la plaza Brown y de la iglesia y a sólo pocos metros de la Av. Espora con importantes servicios de locomoción a la Capital y pueblos circunvecinos. Ubicación de lo más comercial y de progreso extraordinario. Mide: 12m12 por 33m.378. Base, $ 37.000. A plazos.

El **jueves 25 de octubre,** a las 15 hs., en nlcasa, Cangallo 461. — R. de Elizalde y Cía. 16661 v.25

En Burzaco. Chalet "El Rancho",

calle A. Storni e|Fernando Fader y Guido y Spano, a 3 cuadras de la estación Burzaco del F. C. S. Consta de hall, comedor, 2 dormitorios baño inst., cocina, patio, garage y jardín. Mide 17m32 de frente por 38m33 de fondo. Base, $ 9.500. A plazos. Se visita en cualquier momento. Entrega inmediata.

El **jueves 25 de octubre** a las 15 en nlcasa, Cangallo 461.—Rufino de Elizalde y Cía. 16662 v.25

Judicial. Av. Santa Fe 1802 06-12-14 esq. Callao Nos. 1080-82-84-86-94.—

Una de las esquinas más valiosas y de mayor ponderación de la ciudad y donde la inversión de capitales estará siempre garantida por su descollante ubicación. Sus medidas magníficas, con 44m. (50v. 81) de frente al Norte y Este, permiten desarrollar el mejor plan arquitectónico. Tiene un amplio edificio, constituído por sótano, planta baja y dos pisos altos. Mide, s|. medición, 14m59 de frente al N., sobre Santa Fe, por 29m41 al E., sobre Callao; 15m87 en el costado S., y 27m.73 al O. Sup.: 423m.c.50, y, s|. títulos, mide 28m578 de frente al E., sobre Callao, por 14m.145 al N., sobre Santa Fe. Base, $ 450.233,33.

El **martes 23 de octubre,** a las 15, en nl. casa, Cangallo 461. Orden Sr. juez Dr. Fernández Mouján, Sec. Dr. Manuel Aráuz Castex, juicio sucesorio fo. 410, año 1945, cuerpo venta de bienes.—Rufino de Elizalde y Cía. 13406 v.23

En Palermo. Lujoso petit hotel

estilo Tudor. Calle Volta 1877. Al lado de la Avda. Luis Ma. Campos, altura 800. Bonito y lujoso edificio de dos plantas. Con calefacción, pisos de parquets a bastón roto, vidrios emplomados, techos decorados y con vigas de madera, finos empapelados, carpintería y herrajes de estilo, etc. Base, $ 32.000. A plazos.

El **miércoles 24 de octubre** a las 15, en nlcasa, Cangallo 461. Se visita de 10 a 11.30 y de 17 a 18 hs.—Rufino de Elizalde y Cía. 14003 v.14

Judicial. Charcas 1566|68. —

Entre Montevideo y Paraná. Al lado de la plaza Rodríguez Peña, a una cuadra de la Avda. Santa Fe, a 2 de las Avdas. Callao y Córdoba y de la plaza Vte. López. Edificio compuesto por local para negocio, entrada para familia, hall, 5 habitaciones, baño, cocina y dep., y en altos: 3 habitaciones, baño, cocina, pieza de servicio, salón, galería y otra pieza. Mide: 7m55 de frente al Norte por 63m77 de fondo. Ad corpus. Base, pesos 63.537.04.

El **martes 23 de octubre,** a las 15, en nl. casa, Cangallo 461. Orden Sr. juez Dr. Adrián Fernández Mouján, sec. Dr. M. Aráuz Castex, en el juicio suc. folio 410, año 1945, cuerpo venta de bienes.—Rufino de Elizalde y Cía. 13427 v.23

Casa quinta en Adrogué: Cesáreo Amenedo 769|77.

Entre Avellaneda y Urquiza, con parque y un lujoso edificio estilo chalet de dos plantas y una casa independientes para huéspedes o para renta, a 4 cuadras de la estación Adrogué a 4 de la Av. Segui y a 6 de Espora rodeado de numerosas casas quintas y de frondosas arboledas. La casa principal consta de galería, living-comedor, comedor de diario con chimenea, vestíbulo, baño con placards, baño revestido, cocina con supergás y heladera, pieza y baño de servicio, sótano y lavadero. En altos: 2 dormitorios, baño y terraza. En cuerpo aparte, garage, glorieta y casa para cuidador. Base, $ 49.000. A plazos.

El **jueves 25 de octubre,** a las 15 hs., en nlcasa, Cangallo 461. — R. de Elizalde y Cía. 16605 v.25

Palermo. Aráoz 2663. Entre

Arenales y Beruti, de habitación. En una ubicación extraordinaria y de las más preferidas, a sólo una cuadra de la Av. Santa Fe y a 2 del subte. y Jardín Botánico. Mide: 8m.66 (10v.) de frente por 36m.89 (42v.70) de fondo. Es decir, reune las condiciones indispensables para edificar la gran casa de renta. Su edificio actual, que con poco gasto puede ser convertido en una cómoda casa de habitación, consta de zaguán, hall con sala, comedores, 3 habitaciones, patio, 2 baños, cocina, despensa, w. c., 2 piezas en altos y dependencias. Base, $ 29.800. Toda en cédulas.

El **martes 23 de octubre,** a las 15 hs., en nl. casa, Cangallo 461.—R. de Elizalde y Cía. 16425v23

De renta. Al norte. Ayacucho

1716 esq. Vte. López 1901. A una cuadra de las Avdas. Callao y Las Heras y a 2 de la Av. Quintana. Destacada ubicación del barrio Norte donde se han edificado monumentales casas de renta. Es una buena y sólida propiedad de 4 pisos, con numerosos detalles de confort y amplios ambientes. Consta de local para negocio y un departamento y 4 confortables casas de habitación distribuídas en cada una de sus plantas. Produce mensualmente $ 1455. Su terreno mide 14m79 (17v08) de frente a Vte. López, 13m86 (16 v.) s|Ayacucho, 13m6 (22 v.) al N. y 18m12 (20v92) al O. Base, pesos 159.000. Suma que reconoce en cédulas.

El **martes 30 de octubre** a las 15 hs. en nlcasa. Cangallo 461.—R. de Elizalde y Cía. 16664 v.30

Judicial. Patagones 564|66.— Entre Bolívar y Perú.—

Casa de altos y bajos. A una cuadra de la Av. Caseros, a 3 del Parque Lezama. Mide: 8m60 frente al Norte por 40m. de fondo. Casa baja: zaguán, hall, sala, escritorio, comedor, 4 dormitorios, baño, cocina, despensa, 2 piezas, w. c. y pieza de servicio. Casa alta: igual distribución, más una pieza. Base, $ 44.165,33.

El **martes 23 de octubre,** a las 15, en nlcasa, Cangallo 461. Orden Sr. juez Dr. Adrián Fernández Mouján, sec. Manuel Aráuz Castex. Juicio sucesorio Fo. 410, año 1945. Cuerpo venta de bienes.—Rufino de Elizalde y Cía. 13424 v23

Rivadavia 2042|44|46.— Monumental edificio de renta.

A 2 cuadras de la Plaza del Congreso. Espléndida propiedad de 7 plantas, hecha con materiales de primera calidad y que produce gran renta. Consta de 2 locales para negocios y 52 cómodos departamentos en 3 cuerpos de edificio, con servicios centrales de calefacción, agua caliente y frigidaire los departamentos del 1o. y 2o. cuerpos. Produce $ 8870 mensuales o sea $ 106.440 anuales. Distribución: **P. Baja:** 2 locales para negocio. Por el No. 2046, entrada a los departamentos, hall, sala de espera con ascensor y escalera a los dep. del frente. 1o. al 6o. pisos alto, 2 dep. por planta, compuesto cada uno de hall, living-comedor, 2 habitaciones, baño, cocina y w. c. En la azotea, 10 piezas de servicio, 2 baños y w. c. Este cuerpo fué construído hace dos años por los Arq. Acevedo, Becú y Moreno. 2o. **cuerpo central:** P. baja, portería, hall con ascensor y escalera y un departamento con living-comedor, dormitorio, baño, cocina, lavadero y w. c. y patio. 1o. al 6o. pisos altos: 15 departamentos, cada uno tiene living-comedor, dormitorio, baño, cocina y w. c. 3er. **cuerpo:** 24 departamentos, distribuídos en planta baja y 3 pisos altos, con 3 y 4 habitaciones, baño, cocina y pieza de servicio. Con ascensor y escalera. Mide 11m91 frente, el 1o. por 60m43 al E., 63m20 al O. y 20m79 cont. Ad corpus. Base, $ 750.000. A plazos.

El **martes 23 de octubre,** a las 15, en nlcasa, Cangallo 461.—Rufino de Elizalde y Cía. 14791 v-23

En Flores. Caracas 25 y Av.

Rivadavia. 14 x 54,88. A una cuadra de la plaza, a 1 y 1|2 de la estación y al lado de Rivadavia y del centro comercial de Flores. Mide: 12m.11 (13,98) de frente por 47m.53 y 47m.45 en ambos costados. Base $ 45 los 75 dc. cds. o v. c. A plazos. De acuerdo al Código de Edificación, toda su superficie es edificable.

El **miércoles 24 de octubre,** a las 15 hs., en nl. casa, Cangallo 461.—R. de Elizalde y Cía. 16422v24

Judicial. Alsina 1262|66 entre

Salta y Sgo. del Estero. Sobre Avenidas de Mayo, 9 de Julio y Belgrano. Sólido edificio de renta. Mide, s|. título: 9.17 por 57,32 mts. Grandioso local negocio con subsuelo, entrepiso y montacarga, y cuatro pisos altos, comprendiendo en total 12 departamentos y vivienda de portero. Frente con zócalo de granito lustrado, entrada mármol, ascensor. Base $ 229.188,56. Juez Dr. Fernández Moujan, secretaría M. Aráuz Castex, en el juicio sucesorio folio 410, año 1945, cuerpo venta de bienes. Visite.—**JOSE MARIA BACIGALUPPI.**

El **miércoles 24 de octubre,** a las 15, en nuestra casa, Maipú 479. 16696 v.19

Judicial. Campo "El Rabón"

EN SGO. DEL ESTERO: 9.946 hects. 14 as. 45 cs. y 50 dc. Lote 37 y parte del 36, sección B, del Departamento 28 de Marzo; encontrándose dentro del campo la estación "El Malacara" F. C. del Estado. El terreno es llano, encontrándose casi enteramente limpio de montes la parte del lote 36, estando la del lote 37 cubierto de isletas de montes completamente explotados. Los pastos naturales son abundantes para la cría de ganado. Entre las mejoras existen algunos alambrados interiores y los limítrofes de la zona de la vía y en el deslinde por el E., como también 5 pozos calzados, de los que se obtienen abundante agua de buena calidad. Las poblaciones están constituídas por construcciones precarias y algunos ranchos. Base, $ 4.66 la hect. Juez Dr. Fernández Moujan, secretaría M. Aráuz Castex en el juicio sucesorio folio 410, año 1945, cuerpo venta de bienes.—**JOSE MARIA BACIGALUPPI.**

El **miércoles 24 de octubre,** a las 15, en nuestra casa, Maipú 479. 16698 v.19

Judicial. — Petit hotel con garage y jardín.

Entre Palermo y Belgrano. Av. Olleros 1715-17-19, entre Miguelettes y Blandengues (hoy J. F. Uriburu). A una cdra. de Av. Vértiz que es la Av. Alvear, y de la Av. Luis Ma. Campos y a dos estación Golf del F. C. A., 17m.4 (20v14) de frente por 25m60 (29v56) de fondo en un costado y 23m50 (27v14) en el otro. EDIFICIO sólido con buenos detalles. PLANTA BAJA: zaguán, garage, hall, toilet, escritorio, living-room, comedor, fumoir, comedor diario, office, habitación chica, cocina, pza. y baño servicio, patio, pequeño hall, sótano, amplio jardín. PISO ALTO: hall, seis dormitorios, 2 baños, terrazas-balcón lavadero. Frente imit. piedra, parquets, celosías, carpintería de primera. Llave en mano. Base, $ 55.466,67. Juez Dr. Carreño, secretaría Santillán Villar. Autos: Franchi de Pagano María Estela y Pagano Luis, sus sucesiones. Visite.—**JOSE MARIA BACIGALUPPI.**

El **domingo 21 octubre,** a las 16, allí. 16770 v.19

Judicial. Casa renta al Norte.

Laprida 1642-50, entre Beruti y Juncal. A 2 cds. de Avds. Sta. Fe y Pueyrredón. Mide seg. título: 8m66 por 41m66. Edificio moderno y bien construído, de una sola baja y seis pisos altos. Total 20 departamentos lindos y cómodos, y departamento portero. Azotea. Calefacción y agua central, quemador de basuras, cocinas con cocina a gas "Orbis", baños instalados; frente de líneas elegantes, entrada de mármol, parquets, ascensor Stigler y otros detalles propios de construcciones modernas. Base $ 215.661,24. Juez Dr. Fernández Moujan, secretaría M. Aráuz Castex, en el juicio sucesorio folio 410, año 1945, cuerpo venta de bienes. Visite.—**JOSE MARIA BACIGALUPPI.**

El **miércoles 24 de octubre,** a las 15, en nuestra casa, Maipú 479. 16697 v.19

Judicial. Casa en Cabalito.

Sobre Avdas. Parral, San Martín, Gaona y Angel Gallardo. Calle Rojas 1542, entre Galicia y Tres Arroyos. 8m66 por 39m69. Balaustrada, jardín 3 dormitorios, galería, baño inst., cocina, fondo con frutales, pza. en altos, w. c., terraza. Excelente construcción. Base, $ 25.952,80. Juez Dr. Carreño, secretaría Santillán Villar. Autos: Franchi de Pagano María Estela y Pagano Luis, sucesiones. Visite.—**JOSE MARIA BACIGALUPPI.**

El **dgo, 21 octubre,** a las 17, allí. 16771 v.19

Judicial. Campo en Sgo. del

Estero. — 13.834 hect. 97 ás, y 05 cs. Parte del lote No. 90, ubicado en el departamento Mariano Moreno, A 17 kilómetros de la estación HAASE (F. C. del Estado). Campo parejo, con abundantes pastos naturales, dulces en su gran mayoría y cubierto en gran parte por montes naturales ligeramente explotado en algunas de sus zonas y en explotación en otra. Entre las mejoras existentes pueden citarse una gran represa y otra de menos dimensiones. La población está constituída por dos casas de construcción precaria y varios ranchos. Base, $ 5.66 la hectárea. Juez Dr. Fernández Moujan, secretaría M. Aráuz Castex, en el juicio sucesorio folio 410, año 1945, cuerpo venta de bienes.—**JOSE MARIA BACIGALUPPI.**

El **miércoles 24 de octubre,** a las 15, en nuestra casa, Maipú 479. 16699 v.19

Casa centro Villa Urquiza.—

Bebedero 4982, entre Pacheco y Colodrero. A una cdra. de Triunvirato y de la plaza y a dos de la estac. Vestíb., sala, 3 dormit., baño inst., amplia cocina-comedor y gas, sótano, pza. alta, pequeña terraza. Bien tenida. Base $ 14.000. Facilidades.—**JOSE MARIA BACIGALUPPI.**

Dgo. 21 **octubre,** a las 15. 16700 v.19

Judicial. Alsina 1262|66 entre

Salta y Sgo. del Estero. Sobre Avenidas de Mayo, 9 de Julio y Belgrano. Sólido edificio de renta. Mide, s|. título: 9.17 por 57,32 mts. Grandioso local negocio con subsuelo, entrepiso y montacarga, y cuatro pisos altos, comprendiendo en total 12 departamentos y vivienda de portero. Frente con zócalo de granito lustrado, entrada mármol, ascensor. Base $ 229.188,56. Juez Dr. Fernández Moujan, secretaría M. Aráuz Castex, en el juicio sucesorio folio 410, año 1945, cuerpo venta de bienes. Visite.—**JOSE MARIA BACIGALUPPI.**

El **miércoles 24 de octubre,** a las 15, en nuestra casa, Maipú 479. 16696 v.19

Judicial. Campo "El Rabón"

EN SGO. DEL ESTERO: 9.946 hects. 14 as. 45 cs. y 50 dc. Lote 37 y parte del 36, sección B, del Departamento 28 de Marzo; encontrándose dentro del campo la estación "El Malacara" F. C. del Estado. El terreno es llano, encontrándose casi enteramente limpio de montes la parte del lote 36, estando la del lote 37 cubierto de isletas de montes completamente explotados. Los pastos naturales son abundantes para la cría de ganado. Entre las mejoras existen algunos alambrados interiores y los limítrofes de la zona de la vía y en el deslinde por el E., como también 5 pozos calzados, de los que se obtienen abundante agua de buena calidad. Las poblaciones están constituídas por construcciones precarias y algunos ranchos. Base, $ 4.66 la hect. Juez Dr. Fernández Moujan, secretaría M. Aráuz Castex en el juicio sucesorio folio 410, año 1945, cuerpo venta de bienes.—**JOSE MARIA BACIGALUPPI.**

El **miércoles 24 de octubre,** a las 15, en nuestra casa, Maipú 479. 16698 v.19

Judicial. — Petit hotel con garage y jardín.

Entre Palermo y Belgrano. Av. Olleros 1715-17-19, entre Miguelettes y Blandengues (hoy J. F. Uriburu). A una cdra. de Av. Vértiz que es la Av. Alvear, y de la Av. Luis Ma. Campos y a dos estación Golf del F. C. A., 17m.4 (20v14) de frente por 25m60 (29v56) de fondo en un costado y 23m50 (27v14) en el otro. EDIFICIO sólido con buenos detalles. PLANTA BAJA: zaguán, garage, hall, toilet, escritorio, living-room, comedor, fumoir, comedor diario, office, habitación chica, cocina, pza. y baño servicio, patio, pequeño hall, sótano, amplio jardín. PISO ALTO: hall, seis dormitorios, 2 baños, terrazas-balcón lavadero. Frente imit. piedra, parquets, celosías, carpintería de primera. Llave en mano. Base, $ 55.466,67. Juez Dr. Carreño, secretaría Santillán Villar. Autos: Franchi de Pagano María Estela y Pagano Luis, sus sucesiones. Visite.—**JOSE MARIA BACIGALUPPI.**

El **domingo 21 octubre,** a las 16, allí. 16771 v.19

Judicial. Casa en Cabalito.

Sobre Avdas. Parral, San Martín, Gaona y Angel Gallardo. Calle Rojas 1542, entre Galicia y Tres Arroyos. 8m66 por 39m69. Balaustrada, jardín 3 dormitorios, galería, baño inst., cocina, fondo con frutales, pza. en altos, w. c., terraza. Excelente construcción. Base, $ 25.952,80. Juez Dr. Carreño, secretaría Santillán Villar. Autos: Franchi de Pagano María Estela y Pagano Luis, sucesiones. Visite.—**JOSE MARIA BACIGALUPPI.**

El **dgo, 21 octubre,** a las 17, allí. 16771 v.19

Judicial. Av. Santa Fe 1802 06-12-14 esq. Callao Nos. 1080-82-84-86-94.—

Una de las esquinas más valiosas y de mayor ponderación de la ciudad y donde la inversión de capitales estará siempre garantida por su descollante ubicación. Sus medidas magníficas, con 44m. (50v. 81) de frente al Norte y Este, permiten desarrollar el mejor plan arquitectónico. Tiene un amplio edificio, constituído por sótano, planta baja y dos pisos altos. Mide, s|. medición, 14m59 de frente al N., sobre Santa Fe, por 29m41 al E., sobre Callao; 15m87 en el costado S., y 27m.73 al O. Sup.: 423m.c.50, y, s|. títulos, mide 28m578 de frente al E., sobre Callao, por 14m.145 al N., sobre Santa Fe. Base, $ 450.233,33.

El **martes 23 de octubre,** a las 15, en nl. casa, Cangallo 461. Orden Sr. juez Dr. Fernández Mouján, Sec. Dr. Manuel Aráuz Castex, juicio sucesorio fo. 410, año 1945, cuerpo venta de bienes.—Rufino de Elizalde y Cía. 13406 v.23

En Palermo. Lujoso petit hotel

estilo Tudor. Calle Volta 1877. Al lado de la Avda. Luis Ma. Campos, altura 800. Bonito y lujoso edificio de dos plantas. Con calefacción, pisos de parquets a bastón roto, vidrios emplomados, techos decorados y con vigas de madera, finos empapelados, carpintería y herrajes de estilo, etc. Base, $ 32.000. A plazos.

El **miércoles 24 de octubre** a las 15, en nlcasa, Cangallo 461. Se visita de 10 a 11.30 y de 17 a 18 hs.—Rufino de Elizalde y Cía. 14003 v.14

Judicial. Charcas 1566|68. —

Entre Montevideo y Paraná. Al lado de la plaza Rodríguez Peña, a una cuadra de la Avda. Santa Fe, a 2 de las Avdas. Callao y Córdoba y de la plaza Vte. López. Edificio compuesto por local para negocio, entrada para familia, hall, 5 habitaciones, baño, cocina y dep., y en altos: 3 habitaciones, baño, cocina, pieza de servicio, salón, galería y otra pieza. Mide: 7m55 de frente al Norte por 63m77 de fondo. Ad corpus. Base, pesos 63.537.04.

El **martes 23 de octubre,** a las 15, en nl. casa, Cangallo 461. Orden Sr. juez Dr. Adrián Fernández Mouján, sec. Dr. M. Aráuz Castex, en el juicio suc. folio 410, año 1945, cuerpo venta de bienes.—Rufino de Elizalde y Cía. 13427 v23

Casa quinta en Adrogué: Cesáreo Amenedo 769|77.

Entre Avellaneda y Urquiza, con parque y un lujoso edificio estilo chalet de dos plantas y una casa independientes para huéspedes o para renta, a 4 cuadras de la estación Adrogué a 4 de la Av. Segui y a 6 de Espora rodeado de numerosas casas quintas y de frondosas arboledas. La casa principal consta de galería, living-comedor, comedor de diario con chimenea, vestíbulo, baño con placards, baño revestido, cocina con supergás y heladera, pieza y baño de servicio, sótano y lavadero. En altos: 2 dormitorios, baño y terraza. En cuerpo aparte, garage, glorieta y casa para cuidador. Base, $ 49.000. A plazos.

El **jueves 25 de octubre,** a las 15 hs., en nlcasa, Cangallo 461. — R. de Elizalde y Cía. 16605 v.25

Palermo. Aráoz 2663. Entre

Arenales y Beruti, de habitación. En una ubicación extraordinaria y de las más preferidas, a sólo una cuadra de la Av. Santa Fe y a 2 del subte. y Jardín Botánico. Mide: 8m.66 (10v.) de frente por 36m.89 (42v.70) de fondo. Es decir, reune las condiciones indispensables para edificar la gran casa de renta. Su edificio actual, que con poco gasto puede ser convertido en una cómoda casa de habitación, consta de zaguán, hall con sala, comedores, 3 habitaciones, patio, 2 baños, cocina, despensa, w. c., 2 piezas en altos y dependencias. Base, $ 29.800. Toda en cédulas.

El **martes 23 de octubre,** a las 15 hs., en nl. casa, Cangallo 461.—R. de Elizalde y Cía. 16425v23

De renta. Al norte. Ayacucho

1716 esq. Vte. López 1901. A una cuadra de las Avdas. Callao y Las Heras y a 2 de la Av. Quintana. Destacada ubicación del barrio Norte donde se han edificado monumentales casas de renta. Es una buena y sólida propiedad de 4 pisos, con numerosos detalles de confort y amplios ambientes. Consta de local para negocio y un departamento y 4 confortables casas de habitación distribuídas en cada una de sus plantas. Produce mensualmente $ 1455. Su terreno mide 14m79 (17v08) de frente a Vte. López, 13m86 (16 v.) s|Ayacucho, 13m6 (22 v.) al N. y 18m12 (20v92) al O. Base, pesos 159.000. Suma que reconoce en cédulas.

El **martes 30 de octubre** a las 15 hs. en nlcasa. Cangallo 461.—R. de Elizalde y Cía. 16664 v.30

Judicial. Patagones 564|66.— Entre Bolívar y Perú.—

Casa de altos y bajos. A una cuadra de la Av. Caseros, a 3 del Parque Lezama. Mide: 8m60 frente al Norte por 40m. de fondo. Casa baja: zaguán, hall, sala, escritorio, comedor, 4 dormitorios, baño, cocina, despensa, 2 piezas, w. c. y pieza de servicio. Casa alta: igual distribución, más una pieza. Base, $ 44.165,33.

El **martes 23 de octubre,** a las 15, en nlcasa, Cangallo 461. Orden Sr. juez Dr. Adrián Fernández Mouján, sec. Manuel Aráuz Castex. Juicio sucesorio Fo. 410, año 1945. Cuerpo venta de bienes.—Rufino de Elizalde y Cía. 13424 v23

Rivadavia 2042|44|46.— Monumental edificio de renta.

A 2 cuadras de la Plaza del Congreso. Espléndida propiedad de 7 plantas, hecha con materiales de primera calidad y que produce gran renta. Consta de 2 locales para negocios y 52 cómodos departamentos en 3 cuerpos de edificio, con servicios centrales de calefacción, agua caliente y frigidaire los departamentos del 1o. y 2o. cuerpos. Produce $ 8870 mensuales o sea $ 106.440 anuales. Distribución: **P. Baja:** 2 locales para negocio. Por el No. 2046, entrada a los departamentos, hall, sala de espera con ascensor y escalera a los dep. del frente. 1o. al 6o. pisos alto, 2 dep. por planta, compuesto cada uno de hall, living-comedor, 2 habitaciones, baño, cocina y w. c. En la azotea, 10 piezas de servicio, 2 baños y w. c. Este cuerpo fué construído hace dos años por los Arq. Acevedo, Becú y Moreno. 2o. **cuerpo central:** P. baja, portería, hall con ascensor y escalera y un departamento con living-comedor, dormitorio, baño, cocina, lavadero y w. c. y patio. 1o. al 6o. pisos altos: 15 departamentos, cada uno tiene living-comedor, dormitorio, baño, cocina y w. c. 3er. **cuerpo:** 24 departamentos, distribuídos en planta baja y 3 pisos altos, con 3 y 4 habitaciones, baño, cocina y pieza de servicio. Con ascensor y escalera. Mide 11m91 frente, el 1o. por 60m43 al E., 63m20 al O. y 20m79 cont. Ad corpus. Base, $ 750.000. A plazos.

El **martes 23 de octubre,** a las 15, en nlcasa, Cangallo 461.—Rufino de Elizalde y Cía. 14791 v-23

En Flores. Caracas 25 y Av.

Rivadavia. 14 x 54,88. A una cuadra de la plaza, a 1 y 1|2 de la estación y al lado de Rivadavia y del centro comercial de Flores. Mide: 12m.11 (13,98) de frente por 47m.53 y 47m.45 en ambos costados. Base $ 45 los 75 dc. cds. o v. c. A plazos. De acuerdo al Código de Edificación, toda su superficie es edificable.

El **miércoles 24 de octubre,** a las 15 hs., en nl. casa, Cangallo 461.—R. de Elizalde y Cía. 16422v24

Judicial. Av. Santa Fe 1802 06-12-14 esq. Callao Nos. 1080-82-84-86-94.—

Una de las esquinas más valiosas y de mayor ponderación de la ciudad y donde la inversión de capitales estará siempre garantida por su descollante ubicación. Sus medidas magníficas, con 44m. (50v. 81) de frente al Norte y Este, permiten desarrollar el mejor plan arquitectónico. Tiene un amplio edificio, constituído por sótano, planta baja y dos pisos altos. Mide, s|. medición, 14m59 de frente al N., sobre Santa Fe, por 29m41 al E., sobre Callao; 15m87 en el costado S., y 27m.73 al O. Sup.: 423m.c.50, y, s|. títulos, mide 28m578 de frente al E., sobre Callao, por 14m.145 al N., sobre Santa Fe. Base, $ 450.233,33.

El **martes 23 de octubre,** a las 15, en nl. casa, Cangallo 461. Orden Sr. juez Dr. Fernández Mouján, Sec. Dr. Manuel Aráuz Castex, juicio sucesorio fo. 410, año 1945, cuerpo venta de bienes.—Rufino de Elizalde y Cía. 13406 v.23

En Palermo. Lujoso petit hotel

estilo Tudor. Calle Volta 1877. Al lado de la Avda. Luis Ma. Campos, altura 800. Bonito y lujoso edificio de dos plantas. Con calefacción, pisos de parquets a bastón roto, vidrios emplomados, techos decorados y con vigas de madera, finos empapelados, carpintería y herrajes de estilo, etc. Base, $ 32.000. A plazos.

El **miércoles 24 de octubre** a las 15, en nlcasa, Cangallo 461. Se visita de 10 a 11.30 y de 17 a 18 hs.—Rufino de Elizalde y Cía. 14003 v.14

Judicial. Charcas 1566|68. —

Entre Montevideo y Paraná. Al lado de la plaza Rodríguez Peña, a una cuadra de la Avda. Santa Fe, a 2 de las Avdas. Callao y Córdoba y de la plaza Vte. López. Edificio compuesto por local para negocio, entrada para familia, hall, 5 habitaciones, baño, cocina y dep., y en altos: 3 habitaciones, baño, cocina, pieza de servicio, salón, galería y otra pieza. Mide: 7m55 de frente al Norte por 63m77 de fondo. Ad corpus. Base, pesos 63.537.04.

El **martes 23 de octubre,** a las 15, en nl. casa, Cangallo 461. Orden Sr. juez Dr. Adrián Fernández Mouján, sec. Dr. M. Aráuz Castex, en el juicio suc. folio 410, año 1945, cuerpo venta de bienes.—Rufino de Elizalde y Cía. 13427 v23

Casa quinta en Adrogué: Cesáreo Amenedo 769|77.

Entre Avellaneda y Urquiza, con parque y un lujoso edificio estilo chalet de dos plantas y una casa independientes para huéspedes o para renta, a 4 cuadras de la estación Adrogué a 4 de la Av. Segui y a 6 de Espora rodeado de numerosas casas quintas y de frondosas arboledas. La casa principal consta de galería, living-comedor, comedor de diario con chimenea, vestíbulo, baño con placards, baño revestido, cocina con supergás y heladera, pieza y baño de servicio, sótano y lavadero. En altos: 2 dormitorios, baño y terraza. En cuerpo aparte, garage, glorieta y casa para cuidador. Base, $ 49.000. A plazos.

El **jueves 25 de octubre,** a las 15 hs., en nlcasa, Cangallo 461. — R. de Elizalde y Cía. 16605 v.25

Palermo. Aráoz 2663. Entre

Arenales y Beruti, de habitación. En una ubicación extraordinaria y de las más preferidas, a sólo una cuadra de la Av. Santa Fe y a 2 del subte. y Jardín Botánico. Mide: 8m.66 (10v.) de frente por 36m.89 (42v.70) de fondo. Es decir, reune las condiciones indispensables para edificar la gran casa de renta. Su edificio actual, que con poco gasto puede ser convertido en una cómoda casa de habitación, consta de zaguán, hall con sala, comedores, 3 habitaciones, patio, 2 baños, cocina, despensa, w. c., 2 piezas en altos y dependencias. Base, $ 29.800. Toda en cédulas.

El **martes 23 de octubre,** a las 15 hs., en nl. casa, Cangallo 461.—R. de Elizalde y Cía. 16425v23

De renta. Al norte. Ayacucho

1716 esq. Vte. López 1901. A una cuadra de las Avdas. Callao y Las Heras y a 2 de la Av. Quintana. Destacada ubicación del barrio Norte donde se han edificado monumentales casas de renta. Es una buena y sólida propiedad de 4 pisos, con numerosos detalles de confort y amplios ambientes. Consta de local para negocio y un departamento y 4 confortables casas de habitación distribuídas en cada una de sus plantas. Produce mensualmente $ 1455. Su terreno mide 14m79 (17v08) de frente a Vte. López, 13m86 (16 v.) s|Ayacucho, 13m6 (22 v.) al N. y 18m12 (20v92) al O. Base, pesos 159.000. Suma que reconoce en cédulas.

El **martes 30 de octubre** a las 15 hs. en nlcasa. Cangallo 461.—R. de Elizalde y Cía. 16664 v.30

Judicial. Patagones 564|66.— Entre Bolívar y Perú.—

Casa de altos y bajos. A una cuadra de la Av. Caseros, a 3 del Parque Lezama. Mide: 8m60 frente al Norte por 40m. de fondo. Casa baja: zaguán, hall, sala, escritorio, comedor, 4 dormitorios, baño, cocina, despensa, 2 piezas, w. c. y pieza de servicio. Casa alta: igual distribución, más una pieza. Base, $ 44.165,33.

El **martes 23 de octubre,** a las 15, en nlcasa, Cangallo 461. Orden Sr. juez Dr. Adrián Fernández Mouján, sec. Manuel Aráuz Castex. Juicio sucesorio Fo. 410, año 1945. Cuerpo venta de bienes.—Rufino de Elizalde y Cía. 13424 v23

Rivadavia 2042|44|46.— Monumental edificio de renta.

A 2 cuadras de la Plaza del Congreso. Espléndida propiedad de 7 plantas, hecha con materiales de primera calidad y que produce gran renta. Consta de 2 locales para negocios y 52 cómodos departamentos en 3 cuerpos

GIMENEZ ZAPIOLA Y CIA.

DE LA CORPORACION DE REMATADORES

Agencia Mar del Plata: CORDOBA 1621 — Tel. 2965

Postergado Para el Miércoles 24

Excepcional esq. Av. Corrientes 3902|6 y Salguero 588-98.

Gran importancia comercial. S|Medrano y est. subte. Rumbos Norte y Este. Frente total 37 m. Medidas ideales para locales y gran casa renta: 11m06 s|Corr. por 25m98 s|Salguero, inc. ochava. Ad.-corpus. Edificio antiguo: bajos 3 locales, 2 salas, 2 piezas, coc., baño, w|c., patio. Sin contrato, a sola mano. Base, $ 135.000. Incluso hipoteca $ 80.000 hasta julio 1947, 6 o|o int.

El **miércoles 24 de octubre**, a las 16, en n|hall; $ o|o seña, 2 o|o com.—Giménez Zapiola y Cía., Florida 239. 14655 v24

Judicial. Gran propiedad. Av. S. Fe 3331|35 esq. Vidt 2111. Renta al año $ 46.766,40.—

A pocos metros Est. Subte Bulnes 11m33 s|S. Fe; 12m32 s|Vidt; 6m. ochava, 15m24 y 18m90 contfs. Subsuelo, bajos: 3 pisos y azotea, 9 locales, casa indep. y 16 deptos., 2 locales, uno con 2 hab. y depend., sótano. Casa: hall, 3 hab., baño, coc., etc. Portería: hall ascensores pral. y serv. 8 Deptos. esquina, c|u.: hall, living, sala, comd., 3 dormt., baño, coc., pieza y toilet serv. Lav. Otros 8 s|Santa Fe, iguales, un dormitorio menos. Entrada princ. y de serv. Paller. Azotea dept. portero de 2 hab., baño, coc. Lav. general, terraza. Subsuelo: máq., bombas, depósito, etc. Const. primer orden. Calef. y agua caliente central. Heladeras G. E. indiv. Vitraux. Gran confort. Renta año pesos 46.766,40 con alquileres bajísimos. 2 Dentos. contrato hasta fines 1946, resto vencido. Visitese 16 a 17, con n|tarjeta. Base, $ 308.515. Incluidos $ 75.000. Cédulas Se. G a la par, si se desea, pudiendo pagarse 1|2 al contado y 1|2 a 2 ó 3 años, interés 5 o|o.

El **jueves 25 de octubre**, a las 16, en s|hall. Orden juez 1a. Ins. Dr. Fernández Mouján, Secrt. Dr. Domínguez, Exp.: "Cohen Alberto, suc.". $ o|o c|precio, 2 o|o com. — Giménez Zapiola y Cía., Florida 239. v.25

Judicial. En Castelar. Magnífica quinta "Santa Cecilia".

Con unos 200 mts. frente afirmado Av. José M. Paz, a estación Castelar; colectivo al frente. La Av. Paz comunica también con Moreno, San Fernando y San Miguel. S|tit.: 188m80 en NE. y SO, por 398m40 en NO. y SE. Sup.: 76.900,7017 m|c. Semensura 196m8, s|Paz, 391m. en NO., 390m87 en SE., 197m05 contf. SO. Sup.: 76.900,7017 m|c. Cerco alambre tejido s|Paz, resto alambrado varios hilos. Vivero bueno, para 3 plantaciones roble, eucaliptus, pinos, acacias. Vivero frutales. Tanque aust. 140.000 lts. Casilla motor, cañería. Chalet moderno, gran living, comd., placards, baño p|c. Pieza, toilet, serv. Materiales excelentes. Inst. supergás y electricidad. Aparte 2 hab., galpón, coc., despensa, gallineros. Base, $ 59.340,42 (2|3 partes tasación).

El **jueves 25 de octubre**, a las 16, en n|hall. Orden juez Dr. Rojas, Secret. Dr. Acuña. Exp.: "Scoini Jaime, suc." $ o|o c|precio, 2 o|o com.—Giménez Zapiola y Cía., Florida 239. v.25

En Belgrano. Virrey del Pino 2639 e|. Amenábar y Moldes.

Ubicación inmejorable. Pxma. a Cabildo y centro comercial. Medidas ideales: 10m. por 33m. Ad-corpus. Edificio antiguo: vestb., 7 hab., comd., baño, coc. dep. serv. Base, $ 18.000, a plazos.

El **lunes 22 octubre**, a las 16, en n|hall $ o|o seña, 2 o|o com. — Giménez Zapiola y Cía., Florida 239. 14978 v.22

Judicial. En Mendoza. "El Nevado". 57.163 hs., 34 ás., 33 cs.

Departamento Beltrán, 15 leguas al S. Colonia "Las Malvinas" y Río Atuel. Campo de sierras tendidas, especiales para invernadas. Valles muy pastosos, agua dulce 3 y 5 metros. Apto cultivos zona. Límites N. derechos M. García y Cía.; S. Godoy y Armstrog; E. Meridiano 10 Pvcia. Bs. As. y al O. derechos E. Godoy. Base, $ 18.292,28 ó sea $ 0.32 ha.

El **lunes 22 octubre**, a las 16, en n|hall. Orden Juez 1ra. Inst. Dr. González, Secrt. Dr. Calatayud. Exp. No. 10.459, Folio 218, Año 1944; $ o|o c|precio, 2 o|o com.—Giménez Zapiola y Cía., Florida 239. 12468 v.22

Judicial. En Saavedra. Esq. en 6 amplios lotes.—

Dehesa (afirmada) y Miller. 2 cuadras Avdas. del Tejar y Gral. Paz. Paraje alto, rodeado edificios. Frentes 10m. y fondos proporcionados. Sup.: 6|215,60 c|u. 416,80 m|c. Bases o|$ 2.256,45 c|u. $ 4.321,51. Las bases son 2|3 partes tasación. Cont. Terr. Escrib. Edmundo Esponda cond. venta. Afirmados pagos al día.

El **domingo 21 octubre**, a las 16, en los mismos. Orden juez 1ra. Inst. Dr. Fauvety, Secret. Dr. Demaría. Exp.: "Casals Francisco, Test." $ o|o c|precio, 2 o|o com. — Giménez Zapiola y Cía., Florida 239. 14645 v.21

RODOLFO E. **LOUIT**

Judicial. En Merlo. Av. 25 de Mayo esquina Callao. Terreno con mejoras. Muy bien ubicado: 4 cuadras de la iglesia y la Av. Uriburu (con ómnibus) y 7 de la escuela D. F. Sarmiento y la Av. Ituzaingó. Excelentes medidas: 30m31 por 43m30. Ideal para subdividir. 1.750 varas en total. Base, $ 2.513,20 m|n., o sea $ 1,43 la vara. Es baratísimo.

El **sábado 20 de octubre**, a las 16 horas, remataré sobre el mismo. 16307 v.20

Judicial. En Pompeya. Avenida Amancio Alcorta 3290. A inmediaciones de las avenidas Sáenz y Roca. Puente Uriburu, Estadio del C. A. Huracán, Parque Patricios e iglesia de Fátima. Próximo a la Escuela Nº del C. Pueyrredón. Propiedad de 8m66 y 9m97 por 23m44 y 18m50. Tres dormitorios, pieza, baño, cocina, galpón, galería y jardín. Base, $ 6.714,52 m|n.

El **21 de octubre**, a las 15 horas, remataré sobre la misma. 16308 v.21

Judicial. En Pompeya. Avenida Amancio Alcorta esquina Pepiri. Terreno lindero a la propiedad anteriormente descripta. Mide 7m83; 6m. y 7m10 de frente por 18m50 y 18m81. Base pesos 3.543,30 m|n., o sea $ 13,50 la vara. Es baratísimo.

El **21 de octubre**, a las 15 horas, remataré sobre el mismo. Más informes en Bartolomé Mitre 519 (33-5613).—Rodolfo E. Louit. 16309 v.21

Judicial. Casa en Liniers. Calle COSSIO No. 6560, entre Cafayate y Pilar. Una cuadra de Tellier y el Hospital Santojanni, a 2 cuadras de Rivadavia al 11.000. Propiedad con 2 dormitorios, galería, vestíbulo, baño, cocina, jardín y fondo. Mide 8m66 por 32m56. Sólida construcción. Base, $ 4.000 m|n. Se ofrece hasta $ 5000 en mensualidades. Desocupada. Llaves al No. 6570.

El **21 de octubre**, a las 16.30 horas, remataré sobre la misma. Juez Dr. Arturo G. González. Secretaría Sr. Enrique Giraudy. Juicio: "López Alejandro, su sucesión". Seña 8 o|o. Comisión 5 o|o. Más informes en Bartolomé Mitre 519 (33-5613).—Rodolfo E. Louit. 13958 v21

JORGE A. KERN

FLORIDA 259 — U. T. (33) 7103

(De la Corporación de Rematadores)

A 30 mts. DE Av. CALLAO

con planos aprobados y derechos pagos, para edificar de acuerdo al antiguo Código de Edificación.

GRAN CASA DE RENTA

de planta baja y 7 pisos

Viamonte 1843|45. Casa de altos y bajos. Vest., sala, escr., com., 6 dorm. y depend., cuna. Mide: 8m60 y 8m77 por 37m37. Sup. 432 v|c.40. Base, $ 75.000 m|n., con opción $ 70.000 hip.

El **domingo 21 octubre**, a las 17 hs., allí. 58621 v.19

Fernando I. Dóllera Billordo

Judicial. — Terreno, Araujo 2167. Mide según tasación 7 metros 80 por 43 metros 30. Orden del Señor Juez de lo Civil Dr. César Viale. Secretaría Dr. Saúze Juárez. Juicio Maradei Cecilio contra Alsamendi Eulogio, cumplimiento de contrato y cobro de pesos que tramita por la Secretaría del Dr. Saúze Juárez. Base, $ 4052,88.

El **domingo 28 de octubre**, a las 16, en el mismo. Seña, 8 o|o. Comisión, 2 o|o en efectivo. Deudas, Cerrito 466, 5o. piso. Escr. 53, Buenos Aires, 17 de octubre de 1945.—L. A. Saúze Juárez. 57856, v.28

Postergado Para el Miércoles 24

Av. Corrientes 5111|31.—

E|Canning y Aráoz. Gran importancia comercial, 1 cd. Est. subte. Canning, 16m45 por 39m48 y 31m22; contf. 14m45 Ad-corpus. Antigua. Bajos: 2 amplios locales, hab. y dep. Entrada a 2 depto. c|u. 3 hab. y dep. Sin contrato, a sola mano. Base, $ 145.000. Incluso hipoteca $ 60.000 hasta Stbre. 1947, 6 o|o int.

El **miércoles 24 de octubre**, a las 16, en n|hall; $ o|o seña, 2 o|o com.—Giménez Zapiola y Cía., Florida 239. 14656 v24

Av. Canning, magnífico terreno al lado de Las Heras.—

Ubicación excepcional. Rodeado modernas y grandes casas renta. Medidas ideales: 11m17 NO. por 33m35 y 37m77. cont. 11m72. Sup.: 445.86 m. c. Base, $ 120 c|75 d. c. (v. c.), incluida hip. $ 58.261,98 que representa $ 98 c|75 d|c., int. 6 o|o.

El **viernes 26 octubre**, a las 16., en n|hall. $ o|o. seña 2 o|o com.—Giménez Zapiola y Cía., Florida 239. 16755 v.26

Judicial. En Stgo. del Estero.

Depto. Alberdi. "La Paloma" y "San Ramón". A 45 Km al O. estación Campo Gallo. Lotes KK. y EE. 1496 hs. 90 ás. Es hoy la mayor dotada en especies quebrachos de la Pvcia. Quebrachos colorado y blanco, algarrobos, guayacán, tala, mistol y variedades de la zona. Madera especial durmientes y postes. Abundancia leña campana y media campaña. Lote KK: 7 represas, 22 pozos, sup.: 18.748 hs. 90 ás. Lote EE: 4 represas 60x40, 40x25, 30x20 y 35x25, sup.: 18.748 hs., total: 37.496 hs. 90 ás. Base, $ 494.959,08.

El **viernes 26 de octubre**, a las 16, en n|hall, Orden Juez 1ra. Inst. Dr. Rasvagnan, Secret. Dr. Quiroga Olmos. Exp.: "Instituto Movilizador de Inversiones Bancarias c|Chulow Carlos Alberto y otro". $ o|o c|precio, 2 o|o com.—Giménez Zapiola y Cía., Florida 239. 16352 v.26

Belgrano. 2 terrenos excepcionales. Obligado 2319|29.

Al lado Olazábal y demolición del edificio. 1 cuadra Av. Cabildo, Vcnia con opción c|lote: 10m32 por 12m60. Sup.: 136,33 m|c. Por división de condominio. Base, $ 18.000, c|lote. A largos plazos. 8 o|o seña. 2 o|o com. Edificio por demolición. Sin base, al contado. 10 o|o Com. Visítese de 15 a 17.

El **lunes 22 octubre**, a las 16, en n|hall. — Giménez Zapiola y Cía., Florida 239. 14965 v.22

Postergado Para el Miércoles 24

Av. Córdoba 1660|70

E|Montevideo y R. Peña. 1 cuadra Callao, Est. Subte y Plaza Rod. Peña. 8m66, por 55m22 Ad-corpus. Antigua. Planta baja: 2 locales, 11 hab. y dep. Base, $ 135.000. Incluida hip. $ 100.000 hasta Sptbre. 1948, 5 o|o int. que puede continuarse.

El **jueves 25 de octubre**, a las 15, en n|hall; $ o|o seña, 2 o|o com.—Giménez Zapiola y Cía., Florida 239. 13984,v25

Amplia bóveda. En el Cementerio del Norte.—

Con 3 frentes. A perpetuidad. La ubicación de mayor valor. Frente Avenida Darregueira 2808 esq. Cerviño 4405. 13 m. s|Darregueira, 4m98 s|Cerviño, 6m. ochava; 19m30 y 11m83 contf. Sup.: 174,41 m|c. Ad-corpus. Bajos: recepción, hall, sala escrit., comd., toilet, escalera interior, ent serv. Altos: 5 dormt., 2 hab., 2 baños, toilet, terraza. Gran habitación-atelier, pieza, baño, lav. cub., terraza. Subsuelo: vest., 3 hab., coc., 2 piezas, baño. Const. excelente Calef. central. Ambientes gran confort Entrega desocupada. Base, $ 60.000. Incluídos, $ 37.500 cédulas Se. D a 0|o a plazos.

El **jueves 25 de octubre**, a las 16, en n|hall; $ o|o seña, 2 o|o com.—Giménez Zapiola y Cía., Florida 239. 13989 v25

Hab. y renta. Juan B. Alberdi 2296|2300 esq. Membrillar

26|20. Centro de Flores. 2 cds. Av. Rivadavia y plaza. 22m24 s|Membrillar. 6m. ochava, 3m95 s|Alberdi, 27m68 y 7m70 contfs. Ad-corpus. 4 casas indep. Esquina: local, 2 hab. y dep.; las 3 restantes c|u.: hall, 4 hab., baño, coc., hab. y baño serv. Patios y terrazas. Const. primer orden, detalles confort moderno, inst. gas Renta $ 5.724 año. Visítese de 16 a 18 con n|tarjeta. Base, $ 55.000, incluídas 25.250 cédulas B, 4 o|o 6 1|2 cont. y 3 años plazo.

El **lunes 22 octubre**, a las 16, en n|hall. $ o|o seña, 2 o|o com.—Giménez Zapiola y Cía., Florida 239. 14967 v.22

S|. Canning y Córdoba.—

Moderna. Renta al año $ 9.548,40. Acevedo 1660 e|Honduras y El Salvador. 8m 70 por 33m10 y 33m18, contf. 8m76. Ad-corpus. Bajos y 2 pisos con 10 amplios deptos. Gran entrada paller, portería. Cada depto.: living, 2 hab., antichambre, baño, cocina. Terraza; depto. portero, 2 hab., baño, coc., lav. Patios, luz y aire. Const. mejor calidad, confort. Cocinas y calefones a gas. Base $ 70.000. Incluídos $ 30.000 cédulas 6 1|2 contado y 1|2 a 3 años.

El **viernes 26 de octubre**, a las 16, en n|hall. $ o|o seña, 2 o|o com. — Giménez Zapiola y Cía., Florida 239. 16757 v.26

Con cédulas. Hab. y renta. S|. Plaza Vte. López.—

Rodríguez Peña 1716|18 e|Guido y Av. Quintana. Gran barrio residencial. 8m66 por 29m80. Bajos: hall, sala, antesala, comd., 4 hab., 2 piezas serv., baño, coc., patio, pasaje, galerías. Altos: igual distribución. Const. excelente calidad. Base, $ 75.000. Incluídos $ 39.375 cédulas B, 4 o|o, a la par.

El **viernes 26 octubre**, a las 16, en n|hall. $ o|o. seña, 2 o|o com.—Giménez Zapiola y Cía., Florida 239. v.19

S|. Plaza Constitución. Salta 1247|49 e|San Juan y Cochabamba. 2 cuadras s|Bdo. Irigoyen y Est. subte. 8m35 por 50m53, contf. tiene 9m49. Ad-corpus. Sup.: 505.84 m. c. 2 plantas, con amplia casa por piso c|u.: sala, 2 comds., 11 hab., baño, coc., patio, galería, etc. Const. muy sólida. Renta s|Decreto $ 7900 al año. Base, $ 60.000. Incluída Hipot. $ 36.000 hasta octubre 1948, 6 o|o int.

El **viernes 26 octubre**, a las 16, en n|hall. $ o|o seña, 2 o|o com.—Giménez Zapiola y Cía., Florida 239. 16754 v26

Postergado Para el Miércoles 24

Centro comercial. Hab. y renta

Sgo. del Estero 254|60 e|Alsina y Moreno, s|Avs. de Mayo, 9 de Julio y Belgrano 10m175 por 16m21 Ad-corpus. Bajos: gran local, pieza, cocina, patio. 1o. y 2o. pisos iguales, c|u.: hall, 5 hab., baño, coc., pieza serv. Además, en 2o. ochava, 3m95 s|Alberdi, 27m68 y 7m70 contfs. Ad-corpus, 4 casas indep. Esquina: local, 2 hab. y dep.; las 3 restantes c|u.: hall, 4 hab., baño, coc., hab. y baño serv. Patios y terrazas. Const. primer orden, detalles confort moderno, inst. gas Renta $ 5.724 año. Visítese de 16 a 18 con n|tarjeta. Base, $ 55.000, incluídas 25.250 cédulas B, 4 o|o 6 1|2 cont. y 3 años plazo.

El **lunes 22 octubre**, a las 16, en n|hall. $ o|o seña, 2 o|o com.—Giménez Zapiola y Cía., Florida 239. 14967 v.22

S|. Canning y Córdoba.—

Moderna. Renta al año $ 9.548,40. Acevedo 1660 e|Honduras y El Salvador. 8m 70 por 33m10 y 33m18, contf. 8m76. Ad-corpus. Bajos y 2 pisos con 10 amplios deptos. Gran entrada paller, portería. Cada depto.: living, 2 hab., antichambre, baño, cocina. Terraza; depto. portero, 2 hab., baño, coc., lav. Patios, luz y aire. Const. mejor calidad, confort. Cocinas y calefones a gas. Base $ 70.000. Incluídos $ 30.000 cédulas 6 1|2 contado y 1|2 a 3 años.

El **viernes 26 de octubre**, a las 16, en n|hall. $ o|o seña, 2 o|o com. — Giménez Zapiola y Cía., Florida 239. 16757 v.26

Con cédulas. Hab. y renta. S|. Plaza Vte. López.—

Rodríguez Peña 1716|18 e|Guido y Av. Quintana. Gran barrio residencial. 8m66 por 29m80. Bajos: hall, sala, antesala, comd., 4 hab., 2 piezas serv., baño, coc., patio, pasaje, galerías. Altos: igual distribución. Const. excelente calidad. Base, $ 75.000. Incluídos $ 39.375 cédulas B, 4 o|o, a la par.

El **viernes 26 octubre**, a las 16, en n|hall. $ o|o. seña, 2 o|o com.—Giménez Zapiola y Cía., Florida 239. v.19

S|. Plaza Constitución. Salta 1247|49 e|San Juan y Cochabamba. 2 cuadras s|Bdo. Irigoyen y Est. subte. 8m35 por 50m53, contf. tiene 9m49. Ad-corpus. Sup.: 505.84 m. c. 2 plantas, con amplia casa por piso c|u.: sala, 2 comds., 11 hab., baño, coc., patio, galería, etc. Const. muy sólida. Renta s|Decreto $ 7900 al año. Base, $ 60.000. Incluída Hipot. $ 36.000 hasta octubre 1948, 6 o|o int.

El **viernes 26 octubre**, a las 16, en n|hall. $ o|o seña, 2 o|o com.—Giménez Zapiola y Cía., Florida 239. 16754 v26

POSTERGADOS PARA EL JUEVES 25

	BASE
Judicial. Suipacha 9 - 21:	
En pleno centro. Renta $ 50.355 al año . .	$ 416.666,66
Judicial. Av. Santa Fe 3331-35 esq. Vidt 2111:	
Renta $ 46.766 al año. Con cédulas o plazos .	„ 308.515,—
Judicial. Uruguay 43 al 49:	
Medidas excepcionales: 14m26 por 28m24 . . .	„ 143.333,33
AVENIDA CORDOBA 1660-70:	„ 135.000,—
Sobre Av. ALVEAR y JARDINES PALERMO:	
Darregueira 2808 esquina Cerviño 4405 . . .	„ 60.000,—
Judicial. En Castelar:	
Magnífica casa quinta "Santa Cecilia" . . .	„ 59.340,42
GELLY 3467 y frente Av. Pte. Figueroa Alcorta	„ 16.000,—

16753 v.19

Petit hotel. S|. Av. Alvear y frente plaza Seeber.—

Darregueira 2808 esq. Cerviño 4405. 13 m. s|Darregueira, 4m98 s|Cerviño, 6m. ochava; 19m30 y 11m83 contf. Sup.: 174,41 m|c. Ad-corpus. Bajos: recepción, hall, sala escrit., comd., toilet, escalera interior, ent serv. Altos: 5 dormt., 2 hab., 2 baños, toilet, terraza. Gran habitación-atelier, pieza, baño, lav. cub., terraza. Subsuelo: vest., 3 hab., coc., 2 piezas. baño. Const. excelente Calef. central. Ambientes gran confort Entrega desocupada. Base, $ 60.000. Incluídos, $ 37.500 cédulas Se. D a 0|o a plazos.

El **jueves 25 de octubre**, a las 16, en n|hall; $ o|o seña, 2 o|o com.—Giménez Zapiola y Cía., Florida 239. 13989 v25

Hab. y renta. Juan B. Alberdi 2296|2300 esq. Membrillar

26|20. Centro de Flores. 2 cds. Av. Rivadavia y plaza. 22m24 s|Membrillar. 6m. ochava, 3m95 s|Alberdi, 27m68 y 7m70 contfs. Ad-corpus. 4 casas indep. Esquina: local, 2 hab. y dep.; las 3 restantes c|u.: hall, 4 hab., baño, coc., hab. y baño serv. Patios y terrazas. Const. primer orden, detalles confort moderno, inst. gas Renta $ 5.724 año. Visítese de 16 a 18 con n|tarjeta. Base, $ 55.000, incluídas 25.250 cédulas B, 4 o|o 6 1|2 cont. y 3 años plazo.

El **lunes 22 octubre**, a las 16, en n|hall. $ o|o seña, 2 o|o com.—Giménez Zapiola y Cía., Florida 239. 14967 v.22

S|. Canning y Córdoba.—

Moderna. Renta al año $ 9.548,40. Acevedo 1660 e|Honduras y El Salvador. 8m 70 por 33m10 y 33m18, contf. 8m76. Ad-corpus. Bajos y 2 pisos con 10 amplios deptos. Gran entrada paller, portería. Cada depto.: living, 2 hab., antichambre, baño, cocina. Terraza; depto. portero, 2 hab., baño, coc., lav. Patios, luz y aire. Const. mejor calidad, confort. Cocinas y calefones a gas. Base $ 70.000. Incluídos $ 30.000 cédulas 6 1|2 contado y 1|2 a 3 años.

El **viernes 26 de octubre**, a las 16, en n|hall. $ o|o seña, 2 o|o com. — Giménez Zapiola y Cía., Florida 239. 16757 v.26

Con cédulas. Hab. y renta. S|. Plaza Vte. López.—

Rodríguez Peña 1716|18 e|Guido y Av. Quintana. Gran barrio residencial. 8m66 por 29m80. Bajos: hall, sala, antesala, comd., 4 hab., 2 piezas serv., baño, coc., patio, pasaje, galerías. Altos: igual distribución. Const. excelente calidad. Base, $ 75.000. Incluídos $ 39.375 cédulas B, 4 o|o, a la par.

El **viernes 26 octubre**, a las 16, en n|hall. $ o|o. seña, 2 o|o com.—Giménez Zapiola y Cía., Florida 239. v.19

S|. Plaza Constitución. Salta 1247|49 e|San Juan y Cochabamba. 2 cuadras s|Bdo. Irigoyen y Est. subte. 8m35 por 50m53, contf. tiene 9m49. Ad-corpus. Sup.: 505.84 m. c. 2 plantas, con amplia casa por piso c|u.: sala, 2 comds., 11 hab., baño, coc., patio, galería, etc. Const. muy sólida. Renta s|Decreto $ 7900 al año. Base, $ 60.000. Incluída Hipot. $ 36.000 hasta octubre 1948, 6 o|o int.

El **viernes 26 octubre**, a las 16, en n|hall. $ o|o seña, 2 o|o com.—Giménez Zapiola y Cía., Florida 239. 16754 v26

Postergado Para el Miércoles 24

Centro comercial. Hab. y renta.

Sgo. del Estero 275|87 e|Alsina y Moreno. 2 casas en block. 17m32 de frente. S|. Avs. de Mayo, 9 de Julio y Belgrano. C|u. mide: 8m66 por 14m72. Ad corpus. Una casa bajos: local, 2 hab., vestb., baño, coc. y dep. Altos: 2 casas c|u.: vestb., sala, 4 hab., baño, coc. y dep. Const. buena. El local 285|87 contrato a febrero 1948, resto sin contrato. Base, 185.000 pesos. Incluída hip. $ 100.000 hasta Stbre. 1947, 6 o|o int.

El **miércoles 24 octubre**, a las 16, en n|hall, $ o|o seña, 2 o|o com.—Giménez Zapiola y Cía., Florida 239. 14658 v.24

Judicial. Uruguay 43|49.—

Cuadra gran valor y movimiento comercial. S|tit. y mensura: 14m26 por 28m24, o lo más o menos que resulte e|paredes existentes. Sup.: 402,7024 m|c. Const. antigua. Bajos, altos, piso interior y entrepiso. 2 locales, uno con 3 ambientes, hab., coc., patio. Otro con casa de 4 hab. y dep. 1er. piso: vestb., 3 salas, comd., 5 hab., baño, dep. 2o. piso interior: 5 hab. y dep. Entrepiso 4 hab. Frente modernizado. Ell No. 43|45, cont. a julio 1946. Base, $ 143.333,33 (2|3 partes tasación).

El **jueves 25 de octubre**, a las 16, en n|hall. Orden juez 1a. Inst. Dr. Rojas, Secret. Dr. Acuña. Exp.: "Scoini Jaime, suc.". $ o|o c|precio. 2 o|o com.—Giménez Zapiola y Cía., Florida 239. 13986 v25

Judicial. En pleno centro. Renta al año $ 50.355.—

Sulpacha 9 al 21. Ubicación excepcional. S|tit.: 17m14 por 15m15 en N.; en S. al fondo: martillo contra; sup.: 29,9456 m|c. S|med. 17m46 por 15m44 en N.; en S. a 6m. del frente, martillo en contra 3m33 por 15m42 hasta contfs. 14m27. Sup. aprox.: 238.67 m|c. 3 plantas. Bajos: 4 locales y dep. Piso 1o.: vestb., 3 salones divididos tabiques, 4 hab., cocina, baño. Piso 2o.: vestb., 4 salones con div.; 3 hab., baño, coc. Azotea: 2 hab. y dep. Const. modernizada. Renta año $ 50.355. Contratos a octubre 1945 y mayo a Nvbre. 1946. Base, $ 416.666,66 (2|3 partes tasación).

El **jueves 25 de octubre**, a las 16, en n|hall. Orden juez 1a. Inst. Dr. Rojas, Secret. Dr. Acuña. Exp.: "Scoini Jaime, suc.". $ o|o c|precio. 2 o|o com.—Giménez Zapiola y Cía., Florida 239. 13985 v25

S|. los jardines de Palermo.

Gelly 3467 y frente Av. Pte. Figueroa Alcorta. E|Canning y Salguero, 8m66 frente a Gelly 8m69 frente Av. Figueroa Alcorta por 17m47 y 18m23 fondo. Ad-corpus y hall, 1 depend. Const. buena. Base, $ 16.000, TODA A PLAZOS en hip. al 1o. octubre 947, opción 2 años más, 6 o|o interés. (Sin contratos).

El **jueves 25 de octubre**, a las 16, en n|hall; $ o|o seña, 2 o|o com.—Giménez Zapiola y Cía., Florida 239. v.25

Mar del Plata. Espléndido

chalet amueblado. Sarmiento 2287|97 esq. Alm. Brown 1611. A 2 cds. playa Bristol y Casino. Con vista al mar; 12m124 por 12m99. Bajos: porch, galería, living con chimenea, comed., toilet, office, coc.; hab. y baño serv. Amplio garage. Altos: 4 dormit., 2 baños completos, 2 hab. serv. Terraza. Frente piedra, techos tejas, placards, materiales calidad. Base $ 45.000, a plazos.

El **viernes 26 octubre**, a las 16, en n|hall. $ o|o seña, 2 o|o com. — Giménez Zapiola y Cía., Florida 239. Bs. As., y Córdoba 1621, M. del Plata. 16758v.26

Pasco 735|53 e|Independencia

y Chile. 2 casas en block. Con gran terreno. 3 cuadras Belgrano. 4 Entre Ríos. Ideal para la casa de renta o industria. Unidas: 17m32 por 54m588 y 51m97. Sup. aprox.: 922,77 m|c. Ad-corpus. No. 735: sala, 2 hab., comd., dep. y galpón. No. 747|53 c|u. local, 3 hab., galpón y dep. Const. antiguas y cloacas. Base, $ 45.000 ($ 36.60 c|75 d.c. v|c.). A plazos.

El **lunes 22 octubre**, a las 16, en n|hall. $ o|o seña, 2 o|o com. — Giménez Zapiola y Cía., Florida 239. 14953 v.22

Judicial. En Floresta N. S|. Segurola y Jonte.—

Magnífica fracción 3.000 m. c. En 6 amplios lotes. Miranda y frente a Bernárdez. Pocos metros Segurola y Cnel. Jonte. Centro comercial. Muy interesante para industria, fábrica, etc. 5 lotes contiguos s|Miranda y uno s|Bernárdez, pavimentadas, unidos por los fondos. **Miranda e|Bernárdez y M. Paz. Lote 9.** sup.: 343,32 m. c. Base, $ 5.066,66. **Lote 10**, sup.: 429.10 m. c. Base, $ 5.333,33. **Lotes 11 y 12**, c|u., sup. 521,33 m. c. Base, $ 5.866,66 c|lote. **Lote 13, sup.: 396,45** m. c. Base, $ 5.533,33. **S|Bernárdez. Lote 2**, sup.: 461.40 m. c. Base, $ 7.333,33 (2|3 partes tasación c|u. Terr. Escrib. Edmundo Esponda, cond. venta. Afirmados pagos al día.

El **domingo 28 octubre**, a las 16, en los mismos. Orden Juez 1ra. Inst. Dr. Fauvety, Secret. Dr. Demaría. Exp.: "Canales Francisco, test." $ o|o c|precio 2 o|o com.—Giménez Zapiola y Cía., Florida 239. 16756 v.28

ADOLFO BULLRICH y CIA. LTDA.

1.100

VACUNOS SHORTHORN, HEREFORD y A. ANGUS

muy buena clase y estado, m|liquidas

en **MACKENNA**, f.c.p., el **LUNES 22 de OCTUBRE**, 9 horas

16759 v.19

Entrando: 500 nov. S. y A. A. 12 a 24 meses, m|liquida de "La Sombra", de la Sra. Angélica G. P. de Gómez; "La Jacinta", de Juan C. Casalins; "Los Tres Hermanos", de José Mendizábal, y "La Lombarda", de Carpintero Hnos.; 100 vacas S. con 100 crías, entrando m|liq. de "El Consuelo"; 50 vacas Hereford servidas, consig. del Sr. José Mendizábal; 300 novillos, vacas y vaq. GORDOS AL PESO, entrando 100 nov. especiales en gordura y clase de 400 kilos, consig. del Sr. José Mendizábal. Informes en n|Casa, Av. Alem 1950, Bs. As., o al Sr. Alfonso Monasterio, en La Larga, F. C. S. 16766 v.19

2200 VACUNOS SHORTHORN

Incluso 100 Piezas del Plantel de Pedigree

Del Estab. "LAS BALAS", de la Suc. Casimiro de Bruyn

En **VEDIA**, F.C.P., el **MIERCOLES 24 de OCTUBRE, 13 hs.**

16760 v.19

Pedigree: 43 vacas con 12 terneros; 7 vaquillonas de 2 años; 7 vaquillonas de 1 año; 10 toros de 2 años; 1 toro importado: 20 toritos puros por cruza. **HAC. GENERAL:** 350 vacas, 3 años, servidas, con 350 terneros de 2 a 6 meses; 445 vacas 4 a 8 años, servidas, con 330 terneros de 1 a 6 meses; 360 vaquillonas de 2 años, servidas; 220 vaquillonas de año. Se rematarán:

El **miércoles 24 de octubre**, a las 13 hs. En el mismo establecimiento, situado a cuatro y seis leguas de las estaciones **VEDIA** y **ALBERDI**, F. C. P., respectivamente. 16761 v.19

Holando Argentino

En SAN JUSTO, F. C. O.

VACAS con y sin cría, **VAQUILLONAS** con y sin servicio y **TOROS**

EL JUEVES 25 DE OCTUBRE — 14.30 horas

16762 v.19

1.600 vacunos Aberdeen Angus, por exceso de producción, m|líquida del Establ. "El Once", del Sr. Antonio Muniz Barreto, en La Carlota, F.C.P.—

TRANSFERIDO PARA EL SABADO 10 DE NOVIEMBRE. 16636 v.22

Especial de novillos, en Ameghino, F. C. O.—

El **martes 30 de octubre.** 16228 v.22

Tambos y feria general, en Villegas, F. C. O.—

El **martes 23 de octubre.** 16765 v.19

Feria especial de haciendas, en Recalde, F. C. S.—

El **sábado 27 de octubre.** Pedidos de local e informes en n|Casa, Av. Alem 1950, Bs. As., o al Sr. Alfonso Monasterio, en La Larga, F. C. S. 16766 v.19

3000 novillos en n|feria especial en Laboulaye, F. C. P.

El **viernes 9 de noviembre.** 16229 v.22

3.000

VACUNOS SHORTHORN Y HEREFORD

muy buena clase y estado, en lotes de marca líquida, en

NUESTRA FERIA ESPECIAL EN LA CAUTIVA, f. c. p.

EL LUNES 29 DE OCTUBRE, a las 9 hs.

16763 v.19

200 vacas, novillos y torunos gordos; 400 novillos 12 a 14 m., S. y H., buena clase y estado, en lotes de m|liquida; 200 vaquillonas S. 2 años, sl. servicio, buena clase y estado, m|liquida; 400 vaquillonas S. y H., 12|14 m., en lotes de m|liquida; 900 vacas S. y H. 4|6 años, buena clase y estado, con 400 terneros de 1 a 5 meses, mochados, castrados y vacunados contra mancha; ganado que saldrá a la venta en lotes debidamente clasificados; 7 toros Shorthorn de 2 años, muy buena clase, origen "La Margarita", de Dale. Informes en n|. Casa, Av. Alem 1950, Bs. As., o a los señores I. H. Etcheverry y J. A. Bustos, en Laboulaye, F. C. P. 16764 v.19

A. Pallarés Garrot e Hijos

En Cnel. GRANADA, F.C.O. y R. a P.B. - 20 Octubre (14 hs.)

1700 NOVILLOS

incluso **250 VAQUILLONAS**, SHORTHORN y A. ANGUS, de marca líquida, GRAN CLASE, EXCELENTE ESTADO.

DIRECTAMENTE DEL CRIADOR AL INVERNADOR

16015v19

JULIANELLI, ARHEX, OROQUIETA & Cía.

EN CHILLAR - F. C. SUD — EL LUNES 22

1.400 **VACUNOS**, entrando: 400 novillos, de 2 y 2 1|2 años; 600 novillos, de 1 1|4 a 1 1|2 años, buena clase, lotes de marca líquida y 400 vacas y vaquillonas de invernada y abasto. 16534 v. 19

JOSE C. ALBARELLO

EN BLAQUIER, F.C.P. — EL MIERCOLES 24 (14 horas)

2.000 NOVILLOS DURHAM

de 12 a 14 meses, en lotes de marca líquida.

16749 v. 23

SALABERRY, BERCETCHE & Cía.

EN CUENCA, F. C. O. — EL LUNES 22

1.000 VACUNOS

Incluso: 500 novillos Shorth., de 12 a 15 meses, en lotes de marca líquida, de criadores de la zona; vacas tamberas secas y con cría y gordo para abasto y plaza.

EN GONZALEZ MORENO, F.C.O. - 700 Vacunos - Martes 23

EN BOLIVAR, F.C.S. — 1.000 VACUNOS — MARTES 23

EN AMERICA, F. C. O. — EL MIERCOLES 24

1.200 VACUNOS

Incluso: 50 vacas A. Angus, marca líquida del Establecimiento "Santa Inés", excepcionales en calidad, de 8 años, con 50 crías al pie, de 2 a 3 meses, servidas por toros de pedigree. Resto gordo para abasto y plaza, invernada y cría.

EN TAPALQUE, F.C.S. — 1.500 VACUNOS — MARTES 30

**EN Gral. VILLEGA

PEDRO D. DUHALDE & Cía.

En RANCHOS F. C. S. - **4000** NOVILLOS SHORTHORN — HEREFORD y A. ANGUS
Su gran mayoría en lotes de **MARCA LIQUIDA**

POSTERGADO PARA EL LUNES 22, a las 10 hs.

JUDICIAL en el Establec. "LA IDEAL"

Sobre Estación **MONES CAZON**, F.C.C.G.B.A.
En el Partido de PEHUAJO
En los autos sucesorios de Don **SALVADOR DUHART** y Doña **MARIANA DUHART DE LALANNE**

Haciendas vacunas, yeguarizos, maquinarias, útiles, enseres y frutos del país, de los Estab. **"LA IDEAL"** y **"15 DE ENERO"**. Cereales depositados en los galpones del F. C. Midland, en est. Henderson.

2365 NOVILLOS, VACAS con y sin cría, VAQUILLONAS y TOROS.
SHORTHORN, HEREFORD y ABERDEEN ANGUS

Buena y muy buena clase, buen, muy buen estado y gran estado; 1756 novillos de 15 meses a 3 años, su mayoría muy preparados; 246 vacas Shorthorn, de 2 a 8 años, MARCA LIQUIDA, con 181 terneros de 2 a 10 meses al pie; 158 vaquillonas Shorthorn, 22 meses a 2 1|2 años, MARCA LIQUIDA, servidas; 24 toros Shorthorn, de 3 a 4 años, puros por cruza, muy buen servicio. — 200 YEGUARIZOS.

MAÑANA SABADO 20 Comenzando a las 9 horas con útiles y enseres; 1654 bolsas de trigo depositado en Henderson; cereales y frutos del país, para continuar a las 13 horas, con hacienda vacuna y yeguarizos.
(EN EL MISMO ESTABLECIMIENTO)

TRENES: Sale de estación Buenos Aires ESTA NOCHE a las 20.10 con coche dormitorio, llegando a Mones Cazón a las 6.41. Por el Ferrocarril Oeste: sale tren de estación Once ESTA NOCHE a las 20 horas para Pehuajó, donde llega a las 4.40 y queda el coche dormitorio. **REGRESO:** Por Pehuajó, de donde sale el tren a las 24,8, para llegar a Buenos Aires a las 9.10 del domingo.

VACUNOS: 600 novillos Shorthorn, Hereford y A. Angus, 2 1|2 a 3 años, muy adelantados y gordos; 291 novillos Shorthorn, Hereford y A. Angus, de 2 1|2 a 3 años, gran estado; 519 novillos Shorthorn, Hereford y A. Angus, de 2 1|4 a 2 1|2 años, muy buen estado; 194 novillos Shorthorn, 2 a 2 1|4 años, buen y muy buen estado; 152 novillos Shorthorn, de 15 a 24 meses, buen estado; 109 vacas Shorthorn, 2 a 4 años, **marca liquida**, con 109 ternecos de 2 a 10 meses, al pie; 34 vacas Shorthorn, 2 a 6 años, lecheras, **marca liquida**, con 34 terneros de 2 a 10 meses, al pie; 33 vacas Shorthorn, de 3 a 8 años, con 33 terneros de 2 a 10 meses, al pie; 65 vacas Shorthorn, 2 a 4 años, **marca liquida**, servidas; **CEREALES:** 3.654 bolsas con 89.320 kilogramos aproximadamente de trigo Reliance, depositadas en estación Henderson (F. C. Midland), que se venderán en el establecimiento La Ideal como están, en pila y al barrer; 174 bolsas con 9.570 kilogramos aproximadamente de trigo Reliance; 380 bolsas con 22.800 kilogramos, aproximadamente, de trigo Reliance; y 25 bolsas con 1.250 kilogramos aproximadamente de sudan-grass. **FRUTOS DEL PAIS:** 131 cueros vacunos, 67 cueros de terneros y nonatos, 13 cueros de potros y 5 cueros de potrillos. **Comisión:** 4 o|o en haciendas y 10 o|o en útiles, enseres, cereales y frutos del país, a cargo de los señores compradores.

VENTA DECRETADA por el señor Juez en lo Civil de la Capital Federal Dr. Arturo G. González, secretaría del Dr. Aldo Folchi, en los autos sucesorios de don Salvador Duhart y doña Mariana Duhart de Lalanne. Edictos en LA NACION y el Boletín Judicial.

En Bellocq, C.G. - 1500 Novillos y Vaquillonas - El Lunes 22 (14 hs.)

EN VALENTIN GOMEZ F. C. O. **5000** EL MARTES 23 (14 hs.)
NOVILLOS, Vaquillonas y Vacas con y sin cría

SHORTHORN, ABERDEEN ANGUS y HEREFORD, gran clase y muy buena clase, buen y muy buen estado, su totalidad en lotes de MARCA LIQUIDA.

1200 **novillos** (800 A. Angus y 400 Shorthorn) de 2 años gran clase, muy buen estado, **marca liquida** del Estab. **"El Tesón"**, de la Sucesión de D. Samuel A. Ortiz Basualdo; **930** (230 novillos Hereford de 20 a 22 meses, gran clase; 200 novillos Shorthorn de 20 a 22 meses, gran clase; 300 novillos Shorthorn de 1 año, muy buena clase; 200 vaquillonas Shorthorn de 1 año, muy buena clase), **marca liquida** del Estab. **"La Pampeana"**, de "La Energía, S. A.; **1080** (630 novillos Shorthorn de 12 a 14 meses, y 400 vaquillonas Shorthorn 12 meses), m. buena clase, b|est., **marca liquida** del Estab. **"La Voluntad"**, de las Srtas. María Teresa y Mercedes Santamarina. — **700** (400 novillos **Shorthorn** de 12 meses, muy buena clase buen y muy b|est.; 300 vaquillonas Shorthorn de 12 meses, muy b|cl.; 50 vacas A. Angus de 3 a 4 años, muy b|cl., b|est., con 50 crías de 2 a 3 meses al pie), **m|liquida** del Estab. **"Ramón Segundo"**, de los Sres. Eduardo y Angel Santamarina. **310** (240 novillos Hereford de 12 meses, muy b|cl., b|est.; 20 vacas Shorthorn de 8 años, muy b|cl. y b|est.; con 20 crías al pie de 2 a 3 meses; 30 vacas Shorthorn 8 años, servidas, muy b|cl., b|est., **marca liquida** del Estab. **"Santa Teresa"**, del Sr. Eduardo Santamarina. **780** novillos Shorthorn y Hereford de 12, 14 y 15 meses, de muy buena clase y estado, **marca liquida**.

Informes: En n|escritorios en Pehuajó, U. T. 220 y en Buenos Aires, en Avda. Pte. R. S. Peña 501, U. T. Avda. (33) 7430; en Ranchos (Gral. Paz 124) y demás sucursales. **PEDRO D. DUHALDE y Cía.**

En A. Etcheverry, F.C.Pcial.- 2000 Nov., Vac. y Vaq. - Viern. 26 (10 hs.)
En Roberts, F.C.O.—2000 Nov., Vac. y Vaq. — El Viernes 26 (14 hs.)

JUDICIAL - En el Esto. "LA RECOMPENSA"

A 8 LEGUAS DE PEHUAJO, F. C. O. y Pcial — PARTIDO DE LINCOLN

Las haciendas vacunas, lanares, porcinas, yeguarizos, útiles, enseres, cereales y frutos del país, de los establecimientos **"LA RECOMPENSA"** y **"LA JUANITA"**, concentrándose todo para su venta en el primero de éstos.

EL MARTES 30 Comenzando a las 9 horas por las haciendas lanares y porcinos, continuando a las 13 hs. con haciendas vacunas.

3125 VACAS CON y SIN CRIA — VAQUILLONAS, NOVILLOS y TOROS **SHORTHORN** MUY BUENA CLASE — Buen y muy buen estado — **MARCA LIQUIDA.**
Incluso PLANTELES DE PEDIGREE y PUROS POR CRUZA

2158 LANARES LINCOLN, MUY BUENA CLASE **SEÑAL LIQUIDA**
Incluso PLANTELES DE PEDIGREE y PUROS POR CRUZA

29 PORCINOS DUROC JERSEY

EL MIERCOLES 31 Comenzando las ventas a las 9 horas por útiles, enseres, cereales y frutos del país, continuando a las 13 horas con yeguarizos.

429 POTROS, CABALLOS y YEGUAS, MUY BUENA CLASE
(EN EL MISMO ESTABLECIMIENTO)

VACUNOS: Rodeos generales: 953 vacas, de 2 a 10 años, con 673 terneros de 4 a 12 meses al pie; 15 vaquillonas de 1 1|2 a 2 años; 160 terneros y terneras de 10 a 20 meses; 328 novillos de 2 a 3 años; 163 toros de 2 a 6 años, de pedigree y puros por cruza, sin servicio. **PLANTEL PURO DE PEDIGREE:** 51 vacas de 2, 3, 4, 5, 6, 7 y hasta 10 años, de calificados orígenes, con 51 terneros y toritos hasta de 15 meses; 23 vacas de 2 1|2 a 4, 6, 8 y 10 años, servidas; 5 toros puros de pedigree de 20 meses a 2 1|2 años; **2 toros padres: Fortune Doorkeeper**, de 6 años y **Fortune Nowpareil Miller**, de 5 años, ambos por Garguston Golden Miller, importado de "La Fortuna" de Santamarina. **PLANTEL PURO POR CRUZA:** 235 vacas de 2 1|2 a 4, 5, 6 y hasta 10 años, de calificados orígenes con 235 terneras y toritos hasta de 15 meses, al pie; 129 vacas de 2 1|2 a 4, 5, 6 y hasta 10 años, servidas; 7 toros padres puros de pedigree; 26 toros puros por cruza, 2 a 3 años; 23 toritos puros de pedigree de 9 a 22 meses, y 41 toritos puros por cruza y pedigree de 16 meses. **LANARES: Rodeos generales:** 656 ovejas de 1 1|2 a 4 años 42 corderos; 101 carneros, de 2 a 3 años; 147 ovejas Lincoln y cruza Lincoln; 495 borregos y borregas de 1 año. **PLANTEL PURO DE PEDIGREE:** 27 ovejas 1 1|2 a 3 años y 7 carneros, 2 a 4 años. **PLANTEL PURO POR CRUZA:** 628 ovejas de 1 1|2 a 4 años y 63 carneros de pedigree. **PORCINOS:** 1 padrillo de 2 1|2 años; 22 cerdas y capones y 6 lechones de días de edad. **CEREALES:** 900 bolsas con 49.500 kilogramos de avena, más o menos; 59 bolsas con 2500 kilogramos de sudan grass, más o menos; 46 bolsas con 2300 kilos de sudan grass, más o menos; 82 bolsas con 4510 kilogramos de centeno, más o menos; 7 bolsas con 315 kilogramos de girasol; 2 bolsas con 140 kilogramos de alfalfa, más o menos. **FRUTOS DEL PAIS:** 88 bolsas con 1584 kilogramos, más o menos, de lana borrega; 14 llenzos con 700 kilos, más o menos de lana cruza fina; 111 llenzos con 7215 kilos, más o menos, de lana madre; 13 llenzos con 871 kilos, más o menos, de lana barriga; 2 llenzos con 84 kilos de lana rezagos y recortes; 114 cueros vacunos; 143 cueros becerros y nonatos; 405 cueros lanares; 22 docenas cueros corderitos; 30 cueros potros y 10 cueros potrillos. **COMISION:** 4 o|o en haciendas y 10 o|o en útiles, enseres, cereales y frutos del país a cargo de los señores compradores. **VENTA DECRETADA** por el Sr. Juez en lo Civil de la Capital Federal, Dr. Arturo G. González, secretaría del Dr. Aldo Folchi, en los autos sucesorios de Don Salvador Duhart y Doña Mariana Duhart de Lalanne. Edictos en "La Nación" y el Boletín Judicial.

CARLOS A. FOSSATTI & Cía. S. A.

En C. CHARLONE, F. C. P. — Sábado 20
450 PIEZAS TAMBERAS
Liq. total tambo m|liq. Sr. Luis Maurotti; hacienda Shorthorn, excepcional rendimiento

En CANALS, F. C. C. A. — Martes 23
1000 VACUNOS

En LABOULAYE, F. C. P. — El Miércoles 24
1500 VACUNOS

Informes a n|escritorios en Bs. As., Avda. P. R. S. Peña 710 - U. T. 34 - 7485 y 6795 y Agencias. 14989 v.23

PEDRO y ANTONIO LANUSSE

SAN MARTIN 210 — BUENOS AIRES

EN BALCARCE, F. C. S. — EL SABADO 20 DE OCTUBRE
SUSPENDIDO HASTA NUEVO AVISO

2.200 NOVILLOS
Entrando: 500 A. Angus de 20 a 24 m., b|cl. y estado, m|liq.; 650 Shorthorn de 2 años, b|cl. y estado, en lotes de m|liq. y sola marca; 100 Shorthorn de 18 m., b|cl. y estado, m|liq.; 500 Shorthorn y 200 A. Angus, de 12 a 14 m., m|liq. en "El Rincón", de J. A. Beguiristain. 250 Shorthorn y A. Angus de 12 a 14 m., b|cl. y estado, en lotes de m|liquida. Comisión 3 o|o a cargo de cada parte en haciendas generales.

En Cnel. PRINGLES, F. C. S. — EL MARTES 23 DE OCTUBRE

2.250 VACUNOS
En lotes importantes de marca liquida, entrando 1350 novillos de 12|15 m. y 2 1|2 años; 125 vacas con 125 terneros; 300 vaquillonas de 12|15 m. y 50 vacas y novillos gordos. Toda hacienda de buen desarrollo, clase y estado.

2.000 LANARES
Entrando: 500 borregas Lincoln definido, 2 ds.; 420 ovejas Lincoln con 160 corderos; 120 ovejas Lincoln y cruza con 120 corderos; 600 ovejas y corderas cruza; 40 ovejas cruza, secas y 120 ovejas Lincoln y cruza, gordas.

EN LAS FLORES — El Martes 23 de Octubre — REMATE FERIA

Mayores informes en n|escritorios en ésta o en nuestras agencias regionales.
16711 v.19 — PEDRO y ANTONIO LANUSSE

JOSE ANTONIO GUEVARA

S. R. L. — Capital: $ 1.100.000.—
En San Antonio de Areco, F.C.C.A. — El Lunes 22 de Octubre
A LAS 14 HORAS

3.000 VACUNOS
incluso: 900 consumo especial; 7 Toros, 2 años, Shorthorn, p.p.c. excepcional origen.

Detalle: 100 Novillos, 1 1|2 años, muy buen Shorthorn, marca liquida de J. y S. Kelly; 250 Nov., 1 1|2 a 2 1|2 años, buen Shorthorn, en lotes de marca liquida; 300 Vacas, 4, 5 y 6 años, buen y muy buen Shorthorn, servidas, entre ellas origen lechero, con 300 terneros al pie, en lotes; 150 Vacas, 6 años, buen cuarterón, con 150 terneros al pie, en lotes; 150 Vacas, 5 y 6 años, buen Shorthorn, adelantadas en preñez, en lotes; 400 Vaquillonas, 2 a 3 años, buen Shorthorn, entre ellas servidas y origen lechero, en lotes de marca liquida; **90 Vaquillonas, 2 1|4 años, excepcional Aberdeen Angus, marca liquida, servidas por toros p.p.c. controlados;** 60 Vaquillonas, 1 1|2 años, muy buen Shorthorn, marca liquida de J. y S. Kelly; 150 Vaquillonas, 1 1|2 años, buen Shorthorn, lechero, en lotes de marca liquida; 900 Novillos, Vacas, Vaquillonas y terneros gordos excepcional consumo. Informes: U. T. 179 — Trenes de Retiro a las 7 y 9 horas. 16491v22

HECTOR I. ACUÑA

S. R. LTD. — CAP. $ 600.000

EN PERGAMINO, F.C.C.A. y F.C.C.G.B.A.
EL SABADO 20 DE OCTUBRE — A LAS 14 HORAS

2500 VACUNOS

500 **NOVILLOS Shorth. de 1 1|2 años, excepcionales en clase y estado, marca liquida del Sr. Ricardo E. Green.**
100 **NOVILLOS Hereford de 1 1|2 años, excepcionales en clase y estado, marca liquida de la Sra. Susana T. de Cavanagh.**
500 **NOVILLOS Hereford y Shorth. de 1 1|2 y 2 años, b. clase y estado.**
200 **VAQUILLONAS Shorth. de 1 1|2 años, excep. en clase y estado. Vacunadas contra el aborto infeccioso, m|liquida del Sr. Ricardo E. Green.**
400 **VAQUILLONAS de 2 años, gran clase y estado, servidas, consig. por el Dr. N. E. Ocampo y W. Diggs.**
600 VACAS y VAQUILLONAS Shorth., con y sin cría, b. clase y estado.
200 VACUNOS gordos, matadero.
Por datos a n|escritorios, San Martín 840, U. T. 111 Pergamino. v19

JUAN IRIGOIN & CIA

SOC. DE RESP. LTDA. - CAPITAL $ 500.000 m|n.

TAMBOS
500 - PIEZAS - 500
MAÑANA a las 13 hs.

En Pilar (F. C. P.).—
LOS TAMBOS COMPLETOS de José B. Caraccio, de los Polvorines, FF. CC. del E. y Francisco Pedrique, de Escobar, F. C. C. A. y consignaciones de W. Rodríguez, J. J. Rodríguez, J. y P. Solari, Gabriel Thomas, Theodoloz Hnos., doctor Reyes y otros.—J. Irigoin y Cía.

Holando Argentino en Pilar.
Mañana, 15 lecheras y 10 vaq. de Sauton y Jarvis y 20 lecheras (1ra. cría) muy especiales, origen Basilita, Giménez y Castresana, de Intendente Alvear, F. C. O.—J. Irigoin y Cía.

10 toritos Holando p. p. c.—
Mañana, en Pilar, F. C. P. Edad 10 a 16 meses, hijos de Mario Boania Deyne en lecheras seleccionadas de los Sres. Sauton y Jarvis.—J. Irigoin y Cía. 16702 v.19

BUENOS AIRES VICTORIA 561 - 5to. piso U. T. 33-Avenida 3308 — **PASTORE & Cía.** — ROSARIO URQUIZA 1285 - U. T. 0105 -

En ROLDAN (C.A.) — JUEVES 25 (13 horas)
en nuestras instalaciones feria, a sólo 25 km. de Rosario, sobre camino pavimentado Buenos Aires - Rosario - Córdoba.

REMATE ESPECIAL DE 900 VACUNOS

HOLANDO ARGENTINO
entrando
600 VAQUILLONAS
de buena calidad y pinta, servidas, preñadas y sin servicio; **200 VACAS** inclusive 100 en ordeño con 100 crías al pie de las cuales 50 son de primera parición; y 100 servidas y preñadas.
Pastore y Cía. 16459 v.23

PASTORE & Cía.

BUENOS AIRES VICTORIA 561 - 5to. piso U. T. 33-Avenida 3308 — ROSARIO URQUIZA 1285 - U. T. 0105 -

HOLANDO ARGENTINO DE ROLDAN
30 AÑOS DE SELECCION

420 PIEZAS
EN PRODUCCION DE LA MAS ALTA CALIDAD

MARCA LIQUIDA REMATAREMOS

LIQUIDACION TOTAL
AFAMADO TAMBO DEL Sr.
BERNARDO FERNANDEZ
POR SU C/O.

SABADO 27 Cte. (9.30 horas) en ROLDAN (C. A.)
SOLICITE PROSPECTOS AMPLIAMENTE ILUSTRADOS
URQUIZA 1285 — U. T. 0105 — PASTORE y Cía. 16460v19 — ROSARIO

FERNANDEZ PRADA & Cía. S. R. L.

Capital integrado 125.000 pesos
U. T. 47 Sucursal Cañada Verde U. T. 22
REMATE ESPECIAL DE INVERNADA

EN REALICO, F.C.O. — El MARTES 23, a las 14 horas

1600 - VACUNOS M. D. - 1600

DETALLE:
500 **Novillos de 12 a 24 meses**
500 **Vaquillonas de 1 a 2 y 1|2 años entrando lotes muy adelantadas en preñez.**
100 **Vacas M. D. muy buena clase y estado.**
100 **Vacas de 5 a 7 años, marca liquida sola señal M. D., todas coloradas y mochadas, con**
100 **Terneros de 2 a 3 meses hijos de toros puros de pedigree, sin castrar.**

Recomendamos especialmente estas haciendas que son consignadas por los criadores de la zona y establecimientos más importantes, en lotes debidamente clasificados. 16726v.22

EL SABADO 27, n|REMATE MENSUAL EN ESTA
600 VACUNOS, GORDO, INVERNADA y CRIA
Próximamente en B. Larroudé, F. C. O. Liquidación de los tambos de la Suc. del señor Juan Picco. 16727v26

CAPDEVIELLE, KAY & Cía.

En OLAVARRIA, F.C.S. y Prov. — El Sábado 20 del cte.
Gordo, a las 10 hs. — Invernada, a las 14 hs.

700 VACUNOS Entrando: 200 vac. y nov. gord. al peso; 100 vac. Shorthorn m|liq., serv.; 75 vac. A. Angus, m|liq. c|75 tern. 1 a 3 meses; 100 vac. y tern. Shorthorn s|marca, los tern. de 1 a 3 meses; 150 vac. Short. y A. Angus c|y s|cría, en lotes. 16468 v.19

En MONTE, F.C.S. — EL SABADO 20 DEL CORRIENTE
A las 13 horas — LIQUIDACION DEL TAMBO No. 1 DE LOS Sres. AICARDI y Cía. (En explotación)

400 PIEZAS: 200 vacas Shorthorn, 3|5 años; con 200 tern. al pie, de días a 2 meses. Recomendamos especialmente este tambo formado con hacienda colorada, m|liq., de gran producción y conceptuada de las mejores del Partido; **30 Toros Shorthorn del estab. "Las Perdices", de las Sras. Cora y Adela Z. de Del Carril.** 16469 v.20

En CHASCOMUS, F.C.S. — EL LUNES 22 DEL CORRIENTE
A las 13 horas

500 VACUNOS Incluso: 150 vac., vaq., nov. y ter. gordos 70 vacas inver., en lot.; 65 vacas con 65 crías al pie. S. y A. A., en lotes m|liq.; 150 vaq. 1 1|2 a 2 años S. y A. A. con y sin serv., en lotes m|liq. 16470 v.20

En RANCHOS, F.C.S. — EL MIERCOLES 24, a las 13 hs.
1000 VACUNOS. — Entrando: GORDO, INVERNADA y CRIA. PROXIMAMENTE DETALLES. 16471v20

En CHASCOMUS, F.C.S. — EL JUEVES 25, a las 14 hs.
REMATE ESPECIAL — ANOTADOS HASTA LA FECHA
1200 NOVILLOS — PROXIMAMENTE DETALLES.
Informes en n|escrit., 25 de Mayo 195, U. T. Avenida 33-7031. Larga Distancia 108-109, agencias y corresponsales. 16472 v.20

DARRITCHON Y URRIZA

REMATE ESPECIAL
En Suipacha, F.C.O. — Sábado 20 de Octubre, a las 13.30 hs.

4.000 NOVILLOS

1.000 NOVILLOS de 18 a 24 meses
1.000 " " 14 a 18 "
1.000 " " 12 a 14 "
700 " " 10 a 12 "
incluso. 300 Vaq. tamberas 1 a 2 años

Haciendas consignadas por los criadores de la zona, de sola marca y señal en lotes debidamente clasificados, que recomendamos especialmente a los señores invernadores. Trenes: de Once a las 6.40 y 9.25 hs. ruta pavimentada No. 5 hasta el local feria. U. T. 48, Suipacha 14034v.19

SUCESORES DE BRIVIO & Cía.

Soc. de Resp. Ltda. — Capital: $ 150.000
EN TANDIL — EL SABADO 20 DE OCTUBRE, a las 14 hs.

1500 NOVILLOS

1, 1 1|4, 1 1|2 y 2 años, Shorthorn, Hereford y Aberdeen Angus, muy buena clase y est., su mayoría lotes de marca liquida, procedentes de tambos y establecimientos de cría del Partido.
DETALLE: 30 novillos 2 años; 360 de 1 1|2 a 2; 100 de 1 1|2; 320 de 1 1|4; 100 de 1 a 1 1|4; 590 de 1 años. INFORMES en n|. Casa en Tandil, o a nuestros Consignatarios, Sres. **Santamarina e Hijos, S. A.** 16010 v19

EMILIO BURGWARDT

DE LA CORPORACION DE REMATADORES
974° REMATE FERIA GENERAL
EN LONGCHAMPS (F.C.S.) — EL SABADO 20, a las 14 hs.
Remate de vaquillonas y novillitos de invernada
HA SIDO POSTERGADO
PARA EL SABADO 27, A LAS 15.30 HORAS
16342 v. 20

LAGO, SALLIES & ALBISU

En Gral. LAMADRID, F. C. S.

1.600 VACUNOS SHORTHORN y HEREFORD, de buena clase y estado, en lotes de marca liquida y sola marca, incluso:
1.000 VACAS y VAQUILLONAS, con y sin terneros, habiendo lotes de muy buena clase.
300 LANARES LINCOLN, de buen estado y gordos.
2 PADRILLOS PERCHERON, de 3 años - **1** PADRILLO ENTREPESADO

3830 Remate-Feria de Haciendas, en nuestras instalaciones de GENERAL LAMADRID (F. C. S.), **EL DOMINGO 21 DE OCTUBRE**, a las 14 horas. Conforme al siguiente detalle: **100** vacas y vaquillonas gordas; **150** novillos Shorthorn, de 1 1|2 a 2 años, de b|cl. y est., en lotes de m|liquida; **100** nov. Shorthorn de 1 1|4 años, buena cl. y est., m|liquida; **200** nov. Shorthorn de 1 y 1 1|4 años, de b|cl. y est., en lotes; **50** nov. Hereford de 1 1|4 años, muy buena cl. y est. m|liquida; **50** vacas Shorthorn de b|cl. y est., en lotes; **100** vaq. Shorthorn b|c. y est., en lotes de m|liquida; **400** vacas Hereford y tern. al pie, de b|cl. y est., 2 marcas liq.; **100** vacas Shorthorn y Hereford y tern. al pie, de b|cl. y est., 1 marca; **350** vacas Shorthorn y tern. al pie, de b|c. y est., en lotes de 1 marca; **300 ovejas y borregos Lincoln** de buen estado y gordura.

225 TOROS SHORTHORN y ABERDEEN ANGUS
puros de pedigree y puros por cruzamiento, de 2 años, criados a campo, de alta calidad.

250 REMATE ANUAL DE REPRODUCTORES en nuestras instalaciones de Gral. LAMADRID, F. C. S.
EL LUNES 22 DE OCTUBRE, a las 9 horas.
Con el concurso de acreditadas Cabañas de la Provincia.
POR MAYORES INFORMES de estos remates, dirigirse a nuestro escritorio en General Lamadrid. 16007 v20

JOSE PASTORE y DEL VALLE Hnos.

Sociedad de Responsabilidad Limitada — Capital $ 100.000 m|n.
CORDOBA 954 — ROSARIO — U. T. 0428

En LARGUIA (F. C. Est.) - SABADO 20 (10 hs.)
TAMBO CHINCHURRETA Y UNANUE

576 PIEZAS
HOLANDO ARGENTINO
en producción 1a., 2a. y 3a. parición

DE CALIDAD por sus 36 años de SELECCION, REMATE LIQUIDACION selección de sus 2 tambos, libre de rechazos, cuenta y orden de los Sres. Chinchurreta y Unanue; por entrega de campo.
Detalle: 195 vacas en ordeñe, con 195 crías; 50 vacas servidas y preñadas; 26 vaquillonas preñez adelantada; 50 vaquillonas con servicio; 45 vaquillonas, 1 a 1 1|2 años; 2 toros P. de Pedigree (1 de Reuteman y 1 de "Orión"); 3 toros p. p. c. — ADEMAS 20 yeguarizos mansos de pecho y silla, Utiles Tambo — Solicite prospectos con detalle.
12 horas será servido almuerzo.
14863 v. 19 — JOSE PASTORE y DEL VALLE Hnos. S.R.L.

PEDRO ARENAREZ & CIA.

SOC. DE RESP. LTDA. CAP. $ 150.000 m|n.

23 OCTUBRE MARTES — En URDAMPILLETA F. C. S. — **600 VACUNOS**
Vacas y terneros gordos para Abasto y Plaza.

26 OCTUBRE VIERNES ESPECIAL — En URDAMPILLETA, F. C. S.
REMATE ESPECIAL DE INVERNADA
3000 VACUNOS
900 Vacas con 900 terneros, 700 Novillos 1|20 meses, 500 Vaquillonas

27 OCTUBRE SABADO — En 25 DE MAYO, F. C. S.
ESPECIAL DE REPRODUCTORES
100 TOROS p.p.c. Shorthorn
De acreditadas Cabañas
1500 VACUNOS HACIENDAS GENERALES. Próximamente detalles.

30 OCTUBRE MARTES — En BOLIVAR F. C. S. — **2000 YEGUARIZOS**
Anotados hasta la fecha en este Remate Especial.

INFORMES: En n|escritorios o a nuestros Consignatarios **"MENDEZCA" S. A.**, Sarmiento 378, Bs. As., U. T. Avenida 2648 ó Defensa 2310. 14842 v. 19

VIRGILIO GADDI & Cía.

EN MERLO - F.C.O. — HOY
800 VACUNOS
100 vacas, vaq. y nov. gordos; 200 nov., de 1 a 1 1|2 años; 120 vaq., de 1 a 1 1|2 años; 100 vaq. de 1 1|2 a 2 años; 90 vacas, con 90 tern. y 100 vac. lecheros.
Cerdos, yeguarizos, aves, materiales y útiles de granja
16552 v. 19

OPPIZZI, VERDUN Y BAVA

En Capitán Sarmiento
F. C. C. A.
El Sábado 20 de Octubre
A LAS 13 Horas

1.300 VACUNOS
entrando muy buenos lotes de vacas con cría, buen Shorthorn; vacas secas, vaquillonas de 1 1|2, 2 y 2 1|2 años, procedencia tamberas; novillos de 1 1|2, 2 y 2 1|2 años en lotes de marca liquida, muy buen consumo, entrando: vacas, novillos, vaquillonas y terneros gordos, consumo y plaza.
Informes: U. T. 107, Capitán Sarmiento. v.19

EDUARDO SAMBRIZZI & CIA

En Bolívar, F. C. S.—
1500 VACUNOS
El sábado 20, a las 14 hs.
150 novs. 2 1|2 años, g|est. m|liq.
100 novs. 1 1|2 años, Sh. m|liq.
170 novs. 1 1|2 años, P. A. m|liq.
100 terns. 12 meses g|s. y est.
100 vacas preñadas.
150 vacas Short. m|liq., con
150 terneros al pie.
200 vacs. 18 y 20 meses, g|est.
300 vacs., vacs. y terns. gordos.
100 cerdos sola señal.
100 lanares consumo.
Díaz, R. S. Peña 825, U. T. 34-6787.
Rep. Horacio de la Serna. 16303 v.19

NAZAR & HERNANDEZ

Soc. de Resp. Ltda. - Cap. m|n $ 200.000
EN CAPILLA DEL SEÑOR
F. C. C. A.
REMATE-FERIA
Teniendo anotados buenos lotes de invernada, consumo especial y livianos; vacas secas, vacas con crías y varios
HOY, a las 13 y 30 horas
L. N. Alem 443, U. T. 32-2272. v19

ANSORENA, PIUZZI y Cía.

EN ITALO, F. C. P.
1000 VACUNOS SHORTHORN, incl. 250 vac., vaqll. y nov. gord.; 400 nov. inv. 1, 1 y 1|2 y 2 años, en lot. de m|l.; 100 vaqll. con 100 crías al pie orig. tamb.; 30 vac. lech. c|30 crías al pie; **6 TOROS** Shorthorn 2 años, consignación Cabaña Pinedén, de los Sres. Magnolie y Eyherachar. Resto vac. secas y tern.; 6 potros liv., 3 años y 5 yeguas tiro y silla. **El miércoles 24 de octubre**, 10 hs., en m|insl. 16694 v.22

BRAVO & CASTRO

En Victorica, F. C. Oeste.
El sábado 27 de octubre, a las 12.30 hs.
16527v25

MUEBLES, MERCADERÍAS Y ARTÍCULOS VARIOS

BANCO MUNICIPAL

DE LA CIUDAD DE BUENOS AIRES
660 - Esmeralda - 664
HOY

ROPAS - PIELES a las 12
VARIOS - LIBROS a las 13
ALHAJAS a las 13
IMPORTANTE: Corresponde a los lotes anunciados para subastar ayer.

Los remates de Alhajas, Obj. Varios y Ropas anunciados para los días 19, 22 y 23 se realizarán los días 22, 23 y 24, respectivamente.
El remate especial de Obj. de Arte y Alhajas del día jueves 18, se efectuará el próximo jueves 25. El Muebles anunciado para hoy, tendrá lugar el día martes 23.

EXHIBICION DE 12 A 17

ALHAJAS Y PLATERIA SELECC.: Solitario c|brill. qtes. 7.20 base, pesos $ 600, otro qtes. 2.80, base, $ 4000, collares perlas, diadema c|brill., base, $ 5500, anillos c|esmeralda y c|zafiro; solitarios, cintillos aros, prendedores y gemelos c|brill.; pulsera c|relojito oro Universal y de platino c|brill., rosario marfil, etc. Exhib. p|baja.

PLATERIA: plato repujado c|esmalte firm. Pinela, otro vermeil contr. ingl.; caja p. cigarrillos, frutera y pelta-masas plat. franc.; antig. mate c|salv. c|bleno **Siglo XIX**, estribos plat. americ., jgo. piez. p|especies contr. inglés, reloj|no s|m. cuarzo oro 18ms., etc. **Exposición 4o. piso, por Esmeralda 664.**

OBJ. VARIOS SELECC.: Jgo. cub. Maple, abanico marfil **Vernis Martin** y otros; jgos. té **Barton y Elkington**, bronces firm. **Feiling, E. Watrin y Sommer**; fgs. y piezas porc. dec. antig. y mod., miniats. s|marfil, cenicer. cristal., bandejas **Sheffield** y guitarra **Elkington**; colmillos marfil tall., reloj caja cerám. **Buen retiro**, potiches crist. y de jade jad., cristalería, libros, etc. **Exposición 4o. piso, entrada por Esmeralda 664.**

MUEBLES: Comeds. est. franc. en caoba, provenz. roble, mod. c|azul y R. Ana n|nogal; dorm. est. franc. c|caoba, otro palisandro; cómoda **Luis XV** nogal y olmo, secretaire c|caoba, mueb. provenzales, mesas centro y rinconas, sillones y sillas tap. cuero y gén. escrit. y sillón mod. c|abedul, otro c|caoba; jgo. jardín caña, porta-mantas c|caoba, artefactos, cuadros y muebl. diversos.

OBJ. DE ARTE, VARIOS: Jgos. cub. **Cristofle** y de m., plat.; servicios mesa porc. y loza, radio de pie comb., pequeña caja hierr. c|secreto; jgo. copas crist. **Baccarat**, relojes s|m., palos golf, bandejas y jgo. té m. plat., cerámicas, bronces, heladeras **G. Electric**, cocina **Martín p|frituras**, apto. foto. **Leica**, corredera p|navег., tester **Triplett**, guitarra **Galán**, violín de autor, microsc. **Zeiss**, armas, escop. **Krupp**, 3 caños, cal. 20 y 22, etc.

CUADROS SELECC.: Bullersack, Boni, Gavazzo, Caraciolo, Courretjer, Corbacho, Coppini Druet, Figari, Granados, Helm, Imperiale, Koek-Koek, L. Matthis, Museller, M. Campos, Oroquieta, Paolillo, Parodi, Ripamonti, Stephens, Soria, Soprieul, Tramontani, etc. **Exposición 4o. piso, por Esmeralda 664.**

LIBROS: Arte Med., Hist., Derecho, etcétera.

ROPAS: Saco astracán, stor, "mantelería, cubre-cama y mantilla enc., mantón, alfombras.

MAQ. COSER. BICICLETAS: Cochs. y trics. pinino, etc. **Hoy, sábado a las 9.**

CON FACILIDADES DE PAGO: Balanzas pineg. **Barkel, Dayton y Tinkel**; mág. coser y escribir, motores, encerds. y aspiradas, piano **Hoffmann y Kühne**.

Judicial: Helad. **G. Electric**.

Agia Argentina: (ver aviso esp. en esta sección).

EN JUAN JAURES 545

JUDICIAL y oficial: El remate anunciado para el sábado 20 se realizará el día 27. 16704v19

GIMENEZ ZAPIOLA

Sin base. La demolición edificio Obligado 2319-29—
En block. Sin base, al contado.
El lunes 22 de octubre, a las 16, en n|. hall; 10 o|o comisión.—Giménez Zapiola y Cía. Florida 239. 16752 v22

MUEBLES, MERCADERIAS Y ARTICULOS VARIOS

GUERRICO & WILLIAMS

C. Pellegrini 1042. U. T. (41) Plaza 0551
Ricos muebles, obras de arte, cuadros, artefactos, etc., en C. Pellegrini 1042.
El **lunes 22 de octubre**, a las 13 y a las 21.30.—Guerrico y Williams. 16354 v19

J. C. NAON y CIA S. en C.

De la Corporación de Rematadores
Nuestro próximo remate semanal MARTES 23 y MIERCOLES 24, a las 21.30 hs. Solicite tasaciones. U. T. 33-8017|18.—J.

LA NACION

BUENOS AIRES, VIERNES 19 DE OCTUBRE DE 1945

Franqueo a pagar C. No. 2

ROSARIO

ENTRE DOS GRUPOS DE PERSONAS SE PRODUJO UN GRAVE HECHO DE SANGRE

En jurisdicción de la comisaría de la sección 10a., barrio Refinería, ocurrió ayer a las 17.30, en la esquina de las calles Olivetti e Iriondo, un hecho de sangre.

Un grupo de personas repartía volantes de propaganda del comité zona norte del Partido Comunista, las cuales proferían gritos hostiles al coronel Perón. A escasos metros del lugar se hallaba otro grupo compuesto por menores, que correspondieron con vítores al ex vicepresidente. Esa circunstancia hizo reaccionar violentamente a los comunistas, que extrajeron revólveres e hicieron una descarga cerrada contra el otro grupo. Se vió que el menor José Ayub, argentino, de 17 años, domiciliado en el pasaje Martín 381, caía bañado en sangre. Los atacantes hicieron 15 disparos, aproximadamente, y luego gente que presenció la escena, armada de palos y otros elementos, intervino en la pelea y consiguió ponerlos en fuga. Poco después fué detenido uno de aquéllos, llamado Julio Sangenito, argentino, de 17 años, soltero, mensajero del Ferrocarril de Santa Fe. La policía halló en poder del detenido un revólver con dos cápsulas usadas. Los restantes se introdujeron en la finca de la calle Olivetti 235, domicilio de Sebastián Vitale, argentino, de 21 años, soltero, quien al notar que uno de los individuos pretendía cargar el arma nuevamente, se abalanzó sobre él y se la quitó luego de un breve forcejeo. En tanto, gente de lugar, que localizó la finca donde entraron los agresores, pugnaba por entrar, pero éstos antes de que lograran ese propósito consiguieron huir por los fondos. Según se cree Sangenito suministró detalles a la policía con respecto a la identidad de sus compañeros, por lo cual se espera detenerlos de un momento a otro. En el lugar donde ocurrió el incidente los vecinos encontraron envueltos en papeles una cachiporra y numerosos volantes en los cuales se incitaba a la rebelión. Vitale entregó a la policía el arma que arrebató a uno de los comunistas que intervinieron en la agresión.

Será recordada la figura de Francisco de Quevedo y Villegas

Con motivo de cumplirse el tercer centenario de la muerte de D. Francisco de Quevedo y Villegas, la Institución Cultural Española de Buenos Aires ha organizado dos conferencias que se realizarán en esta ciudad, con el auspicio de la delegación local. La primera, patrocinada por El Círculo, se efectuará el 25 del actual a las 18.30, y estará a cargo del Dr. Carmelo Bonet. La segunda de este ciclo será pronunciada por el Dr. Angel J. Battistessa el 26 a las 18.30, en el salón de actos del Club Español.

El monumento a Las Heras será inaugurado el 11 de noviembre

En la última reunión realizada por la comisión pro monumento al general Las Heras, se fijó el día 11 de noviembre próximo para la inauguración de la obra que será levantada en la plaza que lleva el nombre del militar homónimo en el barrio de Roque Sáenz Peña. La ejecución del monumento ha costado con la adhesión popular, y en fecha próxima se dará a conocer el programa de festejos.

La tarea de la Oficina Química Municipal en septiembre

En un informe elevado por el titular de la oficina química al comisionado municipal, se da cuenta del movimiento registrado durante el mes de septiembre último. Según esa nota, se han traído a la oficina, para su inspección, 876 muestras; se analizaron 744 substancias, de las que resultaron buenas 740; en malas condiciones, 3, y nocivas, 1. Se inspeccionaron 673 negocios y se aplicaron cinco multas.

Para marzo de 1946 fué postergado el Congreso de Acopiadores

La comisión organizadora del Congreso de Acopiadores, que debía celebrarse en esa metrópoli el mes actual, se reunió en esta ciudad y resolvió postergar su realización para los días 22, 23 y 24 de marzo próximo.

Sociales

Con motivo de su próximo casamiento, las señoritas Alcira Barrio y Olga Surac Segura fueron objeto de un agasajo.

—Las amistades de la Srta. María Elena Rodolfi le ofrecieron una demostración con motivo de su próximo casamiento.

—Mañana será bendecido el matrimonio de la Srta. Sara Elbert con el Dr. José Usach, acto del que serán padrinos D. Manuel Usach, Da. Juana Stolier, D. Francisco Elbert y su esposa D. Emilia Levensohn. Subscribirán el acta del matrimonio civil doña Elisa Cohen de Levensohn y D. Raúl Levensohn.

—En la parroquia de Nuestra Señora de Lourdes fué bendecida la boda de la Srta. Elgira Caprara Suárez con el Dr. Dalcio R. Montañí.

—Mañana será formalizado el compromiso de la Srta. Amanda Bianchi Ferri con el Dr. Angel P. Maurino.

—Hoy a las 9.30 se rezará una misa en sufragio del alma del Dr. Alfredo Masramón.

—En la iglesia de los RR. PP. Carmelitas se ofreció una misa en memoria de D. Enrique Rubio.

ROSARIO — Espectáculos

Teatros: Odeón, Cía. española de comedias Quiroga - Canales. A las 18.15 y 21.45, "Nuestra Natacha". **Comedia,** Cía. argentina de comedias Pepita Serrador, a las 18.15 y 21.45, "Presidio". **Cinematógrafos: Palace,** "La vanidosa". **San Martín,** "Los conspiradores". **Broadway,** "Entre la rubia y la morena". **Imperial,** "Sor Cletilde". **Capitol,** "El buen pastor". **Monumental,** "Ahí está el detalle". **Heraldo,** continuado de noticiarios y dibujos, cambio de programa. **Apolo,** "La legión blanca". **Urquiza,** "Con el alma en la mirada". **Echesortu Palace,** "El rey de la selva". **Real,** "El rebelde". **Rex,** "Perseguidos". **América,** "La cabalgata del circo". **Star,** "Justicia lograda". **Lux,** "La mujer sin alma".

Será inaugurado en Córdoba el Parque de la República

Monumento ubicado en la proximidad del Parque de la República

CORDOBA, 18.—La sección de Parques y Paseos, dependiente de Obras Públicas de la municipalidad de Córdoba, inaugurará próximamente el Parque de la República. Ubicado a la entrada de la ciudad, sobre la ruta de Buenos Aires, ha sido trazado por las oficinas municipales, que han aprovechado la oportunidad para colocar un jalón de transformación urbanística en ese punto. En sus adyacencias se levantan quintas o villas y en su considerable perímetro no se contaba con un paseo de esta naturaleza para el esparcimiento de sus moradores.

La iniciativa en vías de completa materialización, ha nacido también del deseo de testimoniar un homenaje a las provincias hermanas, ya que existe el propósito de plantar ejemplares forestales típicos de cada provincia.

Así, de San Luis se plantará retamo (bulnesia retama); de Santa Fe, guayaibí blanco (patagónula americana); de Entre Ríos, algarrobo blanco (prosopis alba gris); de La Rioja, visco (acacia viscidula); de Córdoba, molle (lithvaca mollevidea); de Tucumán, cedro tucumano (cedrella lilloi); de Mendoza, maitén (maitenus boabia); de Buenos Aires, tala; de San Juan, algarrobo; de Corrientes, timbó (enterolobium timbauva); de Salta, lapacho (tabebuia flanecens); de Jujuy, retama; de Santiago del Estero, algarrobo, y de Catamarca, brea.

Para la fecha de inauguración de dicho parque la municipalidad de Córdoba ha dispuesto invitar a todas las provincias para que envíen sus delegados.

CATAMARCA

EN ANTOFAGASTA DE LA SIERRA FUÉ AMPLIADA UNA RESERVA MINERA

CATAMARCA, 18. — Fué dado un decreto por el que se amplía por el término de dos años la zona de reserva de exploración y explotación de azufre en el departamento Antofagasta de la Sierra. Establece que toda solicitud de cateo de mina de azufre en trámite será dejada sin efecto, cualquiera que sea el estado en que se halle.

Se dispuso la impresión del padrón electoral de la provincia

CATAMARCA, 18. — La Secretaría Electoral Nacional envió a la metrópoli, para su impresión definitiva, el padrón electoral de la provincia. Catamarca tiene en total, inscriptos al 30 de junio del presente año, 35.395 electorales, distribuidos en 180 mesas. Comparada con los inscriptos al 31 de octubre de 1944, registra en la actualidad un aumento de 1040 personas. Nótase mayor aumento de ciudadanos en los distritos electorales de la capital y departamento Andalgalá, y figura además un nuevo departamento, el de Antofagasta, con una mesa de 107 inscriptos.

Será ampliada la comisaría de Fiambalá

CATAMARCA, 18. — Por un decreto fué aprobada la licitación pública efectuada con destino a la construcción de obras de refacción y ampliación de la comisaría de Fiambalá, departamento Tinogasta, cuyo presupuesto será de 11.351,14 pesos.

Escasea el pan en Pomán

POMAN, 18.—Desde hace varios días escasea el pan en esta localidad.

TUCUMÁN

Catálogo de la flora catamarqueña

TUCUMAN, 18. — La Fundación Miguel Lillo acaba de publicar un folleto, en el que se destaca la obra del Dr. Pedro Ignacio Acuña, ilustre catamarqueño, que dejó fijado en su provincia natal el recuerdo de una larga vida útilmente llenada en beneficio social. Consta de un premio del Dr. Ernesto E. Padilla, miembro de la comisión asesora de la Fundación Miguel Lillo, en el que se habla acerca de la personalidad del Dr. Acuña y de su singular afán de estudioso, en contacto con las exigencias de la población, en cuyo destino concentró sus afectos y polarizó su actividad inteligente.

Recibido de médico, regresó a su provincia para dedicarse a su profesión, hasta que en 1906 fué designado rector del Colegio Nacional, donde dejó consagrada su obra de educador. Secundado por el ingeniero agrónomo y profesor Francisco Ocampo, inició y llevó a cabo la formación del Jardín Botánico, que mereció encomiables referencias del Dr. Holmberg, quien le atribuyó un alto valor científico y material.

El presente trabajo es un catálogo de la flora catamarqueña, y constituye un esfuerzo para el conocimiento de los nombres vulgares de las plantas de esa provincia. Contiene, asimismo, los nombres científicos de la flora catamarqueña, y consta de un índice etimológico de las distintas especies que abundan en esta provincia del norte argentino.

SANTA FE

EN EL BARRIO DOMINGA DE RAFAELA HA QUEDADO INAUGURADA UNA PLAZA

RAFAELA, 18.—En el barrio de Villa Dominga quedó inaugurada la plaza Cristóbal Colón, construída sobre un terreno donado por la señora Dominga Grande de Tosco. La ceremonia congregó a las autoridades locales, delegaciones escolares y un numeroso público. En nombre de la Municipalidad usó de la palabra el ingeniero Eros Faraudello; por la escuela que lleva el mismo nombre, la señora Irma Ribles de Bielza, y al hacerse entrega de un ramo de flores a la donante, Srta. Tosco, pronunció breves palabras la Srta. Juana Capella.

La bendición de la plaza estuvo a cargo del cura vicario padre Emiliano Cerdán, y luego fué servido, en las instalaciones de la Sociedad Rural, un vino de honor a toda la concurrencia.

—La intervención federal de la provincia ha dado un decreto por el cual se declara feriado para la ciudad el día 24 del actual, fecha en que se celebrarán las fiestas patronales y un nuevo aniversario de su fundación.

Se constituyó el Colegio de Abogados

SANTA FE, 18. — Se constituyó el directorio del Colegio de Abogados con los miembros elegidos en la reciente asamblea y la presidencia del doctor Emiro A. Seghizzi.

Distribuidos los cargos, el organismo se puso de pie en homenaje a los caídos en las calles de la Capital Federal mientras se gestaba una solución decorosa al problema constitucional del país. Se resolvió adherirse además, a las resoluciones adoptadas por el Colegio de Abogados de Córdoba, con motivo de la separación y detención del juez federal Dr. Barraco Mármol.

La lucha contra la plaga de loros y cotorras

SANTA FE, 18.—La Sociedad Rural de Santa Fe se dirigió a la Dirección de Lucha contra las Plagas, al efecto de que se adopten medidas para aplicar las disposiciones que obligan a luchar contra la plaga de loros y cotorras.

Señala que esa plaga causa daños graves a la agricultura en los departamentos Vera y San Justo, así como en Las Colonias y San Cristóbal, según las últimas informaciones.

Sociales

TORTUGAS, 18. — El sábado en Armstrong será bendecido el matrimonio de la Srta. Elma R. Recannatti con el Sr. Dante Baldoni.

CORRIENTES

Instalación de una red radiotelefónica policial

CORRIENTES, 18.—Por decreto, se autorizó a la Jefatura de Policía para la instalación de una red policial radiotelefónica telegráfica, para mantener comunicación directa con todas sus dependencias de la provincia, aprobándose al mismo tiempo el presupuesto correspondiente.

Ensanche del aeródromo del Aero Club

CORRIENTES, 18.—El interventor federal dió un decreto que dispone la liquidación, a la orden del presidente del Aero Club Corrientes, de la suma de 50.000 pesos, para el pago de terrenos que fueron adquiridos para ensanche del aeródromo y habilitación de la pista de aterrizaje de dicha institución.

En Goya se facilitarán a los colonos medios para combatir la langosta

GOYA, 18.—En la reunión celebrada por la comisión constituída para la lucha contra la langosta, presidida por el agrónomo regional e integrada por el jefe de la Estación Local de Lucha, se resolvió concurrir inmediatamente a las chacras de los colonos más necesitados y facilitarles material en forma gratuita, en los casos justificados. Además de los medios de movilidad con que cuenta el Ministerio de Agricultura en ésta, se ha obtenido del jefe de la guarnición militar la conformidad para facilitar los medios de transporte; por otra parte, la Estación de Lucha ya ha distribuído material en distintos lugares y se garantiza que en tal forma, con la colaboración de los vecinos, la lucha será efectiva.

Para el jueves fueron suspendidos los cotejos de fútbol de reserva

No se realizaron ayer los partidos correspondientes al campeonato de reserva de la Asociación del Fútbol, los que se efectuarán el jueves próximo. La mesa directiva de la Asociación reunióse ayer a mediodía y adoptó esa resolución en vista de los acontecimientos registrados en la fecha.

Suspendióse una comida

La comisión directiva del Club San Lorenzo de Almagro suspendió la comida que se había anunciado para anoche, en honor del periodismo, y que tenía que servirse en las nuevas instalaciones deportivas de la entidad.

Equipo de San Lorenzo

Fué designado ayer por la comisión directiva de San Lorenzo de Almagro el equipo de fútbol de dicha entidad que jugará pasado mañana con Boca Juniors. El team es este: M. Blazina; J. A. Vanzini y O. Basso; A. Zubieta, S. Greco y E. Colombo; F. Antuña, A. Farro, R. Pontoni, R. Martino y F. de la Mata.

El campeonato para atletas libres se iniciará mañana

En la sección Jorge Newbery del Club de Gimnasia y Esgrima comenzará mañana el cuarto campeonato para atletas libres organizado por la Federación de Entidades Deportivas Aficionadas. El concurso seguirá el domingo y terminará el 28 en ocasión de disputarse a las 8.30 la carrera de Maratón para equipos de dos atletas, cada uno de los cuales recorrerá la mitad del trayecto de 42.195 metros.

El programa es este:

Mañana, a partir de las 15: 100 metros, cadetes, series; salto en alto y lanzamiento de la bala; 100 metros, damas, series; 100 metros, series; 400 metros, finales; 100 metros vallas, series; 1500 metros, final; 100 metros, cadetes, final; 100 metros, damas, final; 100 metros, final; 400 metros, final; 110 metros, vallas, final; salto triple; lanzamiento del martillo; posta de 4x100 metros, cadetes, series; posta de 4x100 metros, damas, series; posta de 4x100 metros, series; posta de 4x100 metros, finales; posta de 4x100 metros, damas, final, y posta de 4x100 metros, final.

Domingo, a las 10: cross-country de 12 kilómetros; a las 15, desfile de las delegaciones; a partir de las 15.30: 200 metros, cadetes, series; salto con garrocha; lanzamiento del disco; 200 metros, damas, series; 200 metros, series; 3000 metros, final; 800 metros, cadetes, final; 400 metros vallas, series; 200 metros, cadetes, final; 200 metros, damas, final; 200 metros, final; 400 metros con valla, final; 800 metros, final; salto en largo; lanzamiento de la jabalina; 10.000 metros, y posta de 4x400 metros.

Pruebas del pentathlon

La Sociedad de Gimnasia de Vicente López organiza para el 28 del actual a las 14 en su campo de deportes de Las Heras 664, en Vicente López, un torneo atlético, que comprenderá las pruebas del pentathlon para caballeros, damas, cadetes y menores. Las inscripciones se recibirán hasta el 25 del actual en Viamonte 1386, y las pruebas a efectuarse son éstas:

Atletas de primera y tercera categoría y cadetes: carreras de 100 y 800 metros, lanzamientos de la bala y del disco y salto en alto.

Damas de primera y segunda categoría: 80 metros con valla, 100 metros llanos, lanzamientos de la bala y del disco y salto en alto.

Menores: 64 metros con valla, 100 metros llanos, lanzamientos de la bala y del disco y salto en alto.

Diversas informaciones

Match final de pato

En el campo El Boyero, situado en Villa Insuperable, se efectuará mañana a las 16.30 el match final del torneo intercampos con ventaja organizado por la Federación Argentina de Pato. Actuarán como jueces los Sres. Horacio Ferro y Mauricio Pointseau Panelo, y la composición de los equipos será la siguiente:

Corrales (rojos): 1, Florencio Novoa, 6; 2, Salustiano Fernández, 2; 3, Roberto Fuentes, 5, y 4, Argentino Fuentes, 6. Total, 19.

El Resuello (verdes): 1, José Druille, 2; 2, Osvaldo Querol, 2; 3, Cipriano Duille, 3, y 4, Mario Usandizaga, 2. Total, 9.

La entrada costará un peso.

Gun Club

Con motivo de la próxima partida de las delegaciones que concurrirán a los concursos de la novena Semana Nacional de Tiro, en Bahía Blanca, en el Gun Club se disputará mañana el premio Despedida a diez palomas, tres cerradas, con ventaja. Luego, a las 17, será colocadas las máquinas para el tercer con platillos. Además, en adhesión a ese certamen nacional, el Gun Club no efectuará concursos hasta el 3 del mes próximo.

Hindú Club

En el Hindú Club se efectuará esta noche el acto de la distribución de los premios del torneo de pelota a paleta correspondientes al trofeo Concejo Deliberante. Previamente se realizará un partido de exhibición entre dos parejas integradas por jugadores que participaron en ese concurso, y luego se servirá un lunch en honor de las autoridades de la Federación de Pelota, de los clubs y de los jugadores.

Sociedad Pabellón Argentino

La Sociedad Atlética Pabellón Argentino, de Marcos Paz, realizará pasado mañana un torneo atlético reservado a los socios y atletas de la zona, en el que se disputarán carreras de 60, 100, 200, 400 y 1500 metros llanos, lanzamientos del disco y la jabalina, posta de 4x100 metros, demostraciones a cargo de los alumnos de la Colonia Ricardo Gutiérrez y un match de fútbol.

Club Deportivo General Lamadrid

El Club Social, Deportivo y Cultural General Lamadrid festejará el 20, aniversario con una prueba atlética sobre 12 kilómetros, para corredores libres y novicios perdedores. La misma se hará el 11 del mes próximo a las 9 frente al local del club, Lamadrid 271.

Conn hará el match desquite con Joe Louis en junio de 1946

Nueva York, 18 (AP).—El profesional norteamericano Billy Conn firmó contrato para enfrentar en junio próximo al campeón mundial Joe Louis, después de haber retirado el manager del desafiante su oposición a la cláusula en que se prohibía a Billy Conn actuar antes del match por el título sin autorización del promotor Mike Jacobs. Sin embargo, el challenger podrá nuevamente como referee en matches de exhibición.

Tito Soria viaja a Maracaibo

Caracas, 18 (AP).—El boxeador argentino Tito Soria partió para Maracaibo, donde proseguirá su entrenamiento para el combate que efectuará el 21 del actual con el venezolano José Alberto Díaz.

Actividades de Arturo Godoy

Nueva York, 18 (AP).—El púgil chileno de peso pesado Arturo Godoy enfrentará a Louis Long, en Baltimore, el 5 de noviembre y a Johnny Haynes, en Los Angeles, el 20 del mismo mes.

Hasta ahora Godoy, en su nueva campaña en los Estados Unidos, ha realizado seis combates todos los cuales definió a su favor, uno por decisión y los cinco restantes por knock-out.

El Club San Pablo jugará en Lima el 28 del actual

Lima, 18 (AP).—El Comité Nacional de Deportes informa que ha recibido un cablegrama del presidente del Club San Pablo, anunciando que los jugadores de ese team saldrán de Asunción el 23 del actual, llegarán a Lima el 26 y actuarán ante el público el 28. Extraoficialmente se supo que las dificultades del transporte por vía aérea quedaron arregladas satisfactoriamente, agregándose que la entidad contratante pagará el viaje de ida y vuelta a los futbolistas brasileños, lo que costará aproximadamente 10.000 dólares.

Vinos

"DE MA CAVE"

CANGALLO 318 — U. T. 33-8710

El team de fútbol de Inglaterra batió al de Irlanda en Belfast

Por G. WAGSTAFFE SIMMONS
(Para LA NACION)

LONDRES, septiembre de 1945.

Inglaterra ha jugado en Belfast con Irlanda su primer partido internacional de la temporada y triunfó. Este ha sido el primer encuentro entre los equipos de ambos países desde que Irlanda fué vencida por 7 a 0 en Manchester en el año 1938. Fué este último un partido memorable por la actuación individual de W. Hall, del Tottenham Hotspur, quien, como insider derecho, marcó cinco goles consecutivos y estableció así un record para Inglaterra en el fútbol internacional.

Cincuenta mil espectadores presenciaron el reciente partido de Belfast. En general, se supondía que Irlanda sufriría una derrota categórica, una verdadera paliza. Estos cálculos no se cumplieron. Sólo cuando faltaban once minutos para la terminación del partido, Stanley Mathews, que es, probablemente, el mejor winger del mundo, concluyó una deslumbrante exhibición de dribbling mediante un pase a Mortensen, que en ese momento no estaba marcado. El jugador de Blackpool pudo entonces lanzar la pelota hacia la red con toda tranquilidad, marcando el único gol del encuentro.

Sin embargo, no fué esa la única ocasión en que la pelota penetró en la red irlandesa. A los siete minutos de juego Lawton, el habitual centre-forward de Inglaterra señaló lo que, desde las tribunas, dió la impresión de haber sido un formidable gol, pero el referee Craigmyle (Escocia) había advertido alguna infracción y anuló el tanto sin demora. El segundo tiempo había comenzado siete minutos antes cuando Carter, el insider derecho de Sunderland, colocó un magnífico shot que venció irremediablemente a Breen, el excelente jugador del Manchester United que defendía la valla irlandesa. El referee tuvo una discusión con el linesman irlandés sobre un punto del cual no llegaron a enterarse los espectadores y en definitiva este gol también fué anulado.

Irlanda formó su equipo con seis jugadores que actúan en clubs de la Liga Irlandesa, lo cual representa una gran diferencia respecto a muchos de sus cuadros anteriores a la guerra, en los que no figuraban más de cuatro o dos representantes de clubes irlandeses y en ciertos casos éstos faltaban por completo. Quienes hicieron la selección pueden estar muy satisfechos de la excelente exhibición que hicieron los jóvenes jugadores irlandeses frente a sus poderosos adversarios. En destreza y en el dominio de los movimientos más sutiles del juego, los irlandeses se mostraron inferiores a los ingleses, pero trabajaron en una forma tremendamente su táctica de hostigamiento desorganizó muchas veces el ataque inglés. Aunque el resultado en sí fué favorable para Inglaterra, es evidente que este equipo deberá reforzar algunos puestos para afrontar sus próximos compromisos, pues en caso contrario estará en peligro de que lo derroten Gales o Escocia o ambos sucesivamente.

Sorpresas en los partidos de la Liga

Aunque han transcurrido unas pocas semanas desde la iniciación del campeonato de la Liga en Inglaterra, ni uno sólo de los 86 clubs que participan en el mismo lleva ganado el cien por ciento de los puntos posibles. Pero el cuadro tiene otro aspecto: hasta la fecha el único club carente de puntos ganados es el Leeds United, con 5 partidos jugados, 5 perdidos, 6 goles a favor y 13 goles en contra. En el momento de despachar este artículo Blackpool ocupaba el primer lugar en la Liga del Norte, West Bromwich Albion en la Liga del Sur, Queen's Park Rangers y Cardiff City en los dos torneos regionales de Tercera del Sud, y Chester y Rotherham en los regionales de Tercera del Norte. Muchos clubs no actúan conforme a la reputación que conquistaron en tiempo de paz, debido a que están experimentando con jugadores jóvenes.

Exigencias de los jugadores ingleses

Aunque la comisión directiva de la Liga de Futbol hizo todo cuanto pudo para mantener en reserva las exigencias hechas a la institución, ellas son ya conocidas y constituyen un interesante documento, digno del estudio de los clubs. Nada permite decir cuáles serán las conclusiones de la comisión o la recomendación que dirigirá a los clubs respecto a este asunto, pero ya se les ha recordado a los mismos miembros del organismo directivo que la consideración del problema no debe ser orientada por las cifras de las recaudaciones de una pequeña minoría de clubs que podrían soportar un gran aumento en las sumas de dinero que destinan al pago de sus jugadores. Ochenta de los ochenta y ocho clubs no podrían afrontar un enorme aumento sin perder su solvencia. He aquí los diez puntos de la demanda presentada por la Unión de Jugadores:

(1): Convenios para todos los jugadores estén o no en las fuerzas armadas e, igualmente, estén o no empleados, como en los días anteriores a la guerra.

(2): Los jugadores "invitados" deberán ser pagados por el club para el cual juegan, conforme a un convenio subscripto por el club donde el jugador en cuestión figura inscripto.

(3): Concertación de convenios que sirvan de salvaguardia a los jugadores lesionados durante la temporada de juego.

(4): Pago semanal de un máximo de 8 libras esterlinas y de un mínimo de 4 libras esterlinas, desde agosto hasta agosto, a partir de este temporada y que continuaría durante el período normal.

(5): Mayores compensaciones semanales y convenios de indemnización de los jugadores incapacitados en proporción a las pérdidas sufridas.

(6): Todos los años, antes de la asamblea anual de la Liga, la comisión directiva de esta institución deberá celebrar una reunión con la Unión de Jugadores.

(7): Bonificaciones por servicios prestados en el futbol en tiempo de guerra.

(8): Los jugadores transferidos recibirán una bonificación mayor por servicios en tiempo de guerra.

(9): Los jugadores nuevos tendrán autorización para dedicar el tiempo necesario a sus oficios o profesiones.

(10): La comisión directiva de la Liga aceptará la oferta de ayuda que, según se afirma, le ha hecho la Asociación Promotores del Pool (apuestas sobre los resultados de los partidos). Parte del dinero así obtenido será entregado a los clubs para permitirles hacer frente al problema de las remuneraciones. Otra parte de ese dinero será destinada a la Unión de Jugadores y distribuída por ésta a los jugadores conforme a un sistema de bonificaciones.

El error fundamental de la Unión consiste en suponer que la comisión directiva tiene facultades para acceder al contenido de los diez puntos. La situación es la siguiente: los clubs han acordado unánimemente la remuneración que darán a los jugadores durante la temporada actual y, asimismo, han resuelto que no celebrarán convenios escritos con aquéllos. La paga es de 4 libras esterlinas por match para cada jugador y para tres suplentes. No es un mínimo, sino un máximo, lo cual se justifica debido a que no hay en la actualidad un solo jugador profesional que dependa de lo que gana en el futbol para su subsistencia. Todos están en las fuerzas armadas o en empleos oficiales o civiles y la remuneración que reciben en el futbol es simplemente un suplemento de sus entradas ordinarias.

La modificación de tales condiciones no puede producirse sino mediante una asamblea general especial de los clubs, y en caso de que esta asamblea fuera convocada, le serían presentadas algunas cifras que, probablemente, indicirían a los pocos que tienen dinero en abundancia a votar con la mayoría que había para seguir adelante con entradas inadecuadas. No habrá posibilidades de mejoramiento hasta que haya sido reducido el impuesto fantásticamente alto que pesa sobre los entretenimientos, pues en caso contrario el gobierno estará en peligro de que lo derroten Gales o Escocia o ambos sucesivamente.

Habrá hoy registro de inscripciones para la reunión del sábado 27

Para organizar el programa correspondiente a la reunión del sábado 27 en San Isidro, que incluye el clásico Lamadrid, destinado a probrillantes antecedentes de una milla, habrá registro de anotaciones en la secretaría de carreras del Jockey Club.

Court Martial ganó en la pista de Newmarket el clásico Champion Stakes

Newmarket, 18 (R.).—El potro de tres años Court Martial, propiedad de Lady Astor, por Fair Trial e Instantaneous, ganó los Champion Stakes, corrido sobre una milla y un cuarto (2010 m.), esta tarde en el hipódromo local, batiendo al challenger francés Priam, por Pharis y Diezima, por media cabeza. Par Excellence, potranca de tres años, de F. W. Dennis, por Mieuxco y Lovely Smaphire, en el tercer puesto, a casi un cuerpo.

Corrieron cuatro competidores. Court Martial, que batió a Dante para las Mil Guineas de este año, inició la prueba estando cotizado 4 a 11; Priam tenía una cotización de 9 a 2, Par Excellence 7 a 1 y Fair Glint, caballo del Rey, 25 a 1.

En el premio Cesarewitch se impuso Kerry Piper

Newmarket, 17 (R.).—El joven capitán de los Scots Guards, Sir Hervey Bruce, logró apuntarse un triunfo en la famosa prueba del turf británico, el premio Cesarewitch, con su caballo de cuatro años de edad, Kerry Piper, por Trigo. —ganador del Saint Leger— y Miss Scrope, que se impuso a sus rivales, aunque sólo por un pequeño margen, ya que obtuvo la ventaja de una cabeza sobre Lady Crusader.

La llegada a la meta provocó la intensa emoción que implica el hecho de que los cientos de miles de espectadores debieran aguardar la decisión de los jueces para saber cuál había triunfado, Kerry Piper se cotizó 25 a uno, mientras que su rival, Lady Crusader, cerró 33 a uno. El tercer lugar correspondió al caballo Voluntary. La cotización de Voluntary fué de 100 a ocho. La importante carrera, cuya distancia se prolonga por dos millas y cuarto, es la primera de su clase que haya tenido un desenlace tan ajustado. El ganador fué dirigido por el jockey australiano Edgar Britt, que realizó una labor brillantísima y prudente. Este jockey suele correr en la India y vino a Gran Bretaña con el maharajá de Baroda, por el cual está contratado.

La mayor desilusión de la carrera la produjo la yegua irlandesa Avoca, que era una de las favoritas del público, pero en vano trató su jockey de obtener la ventaja aventajada. Una enorme multitud acudió al hipódromo para presenciar la prueba que se corrió en la pista de Old Rowley, después de siete años en que no había sido utilizada. Los caminos que conducían al lugar convirtieron atestados de autos y camiones y los trenes llegaron también repletos de gente, mas, pese a las incomodidades sufridas, el público se retiró muy satisfecho, toda vez que el espectáculo fué digno de verse.

La venta de hoy comprende la producción de los haras El Pelado y El Chingolo

Tendrá efecto hoy a la hora de costumbre en el tattersall de Palermo el remate, que había sido anunciado para ayer, de una parte de la producción de carrera procedente del haras El Pelado. Forman dicho envío ejemplares por British Empire, Hunter's Moon y Badruddin. Serán ofrecidos, además, tres productos, hijos de los sementales Cameronian, Parwiz y Rustom Pasha. A continuación de esa venta se realizará la de elementos del haras El Chingolo, hijos de Noble e Iniciador. Por ser ésta de índole judicial, no se transfiere para la fecha siguiente, como ha sido dispuesto con relación a todas las demás cabañas, cuyos yearlings deben ser subastados por los martilleros Adolfo Bullrich y Cía. En consecuencia, la venta que corresponde al haras Miryam se realizará el lunes y así se hará sucesivamente con las otras.

HARAS "EL PELADO"

HOY

A LAS 14.30 HORAS EN EL TATTERSALL REMATARA SU PRIMER LOTE FORMADO POR 25 PRODUCTOS HIJOS DE:

BRITISH EMPIRE por Colombo y Rose of England

HUNTER'S MOON por Hurry On y Selene

BADRUDDIN por Blanford y Mumtaz Mahal

RUSTOM PASHA - CAMERONIAN - PARWIZ

entrando hermanos y medio hermanos de HALIFAX - HEAR! - BANSHEE— HULLA — FIGARO QUA — EUREKA — ENJEU — HERALD — BAR-EL-GHAZAL — HIKER — HARVEST MOON (Chile) — HENDAYA — COGNAC — Cantábrico — Figaro Lá — Biscailuz — Heat Wave — Hatra — Hulotte — Home Baund — Bakasta — Figaro Sú — Honra — Bombay — Halloo — Banzal — Eolo — Ball — Holda y otros buenos ganadores.

ADOLFO BULLRICH y Cía. Ltda.

PEQUEÑAS DELICIAS DE LA VIDA CONYUGAL

Dibujos de GEO McMANUS

OFICINA DE AVISOS FLORIDA 347, DE 9 A 20: U. T. 33 - 7001 • DICTENOS SU AVISO CLASIFICADO POR TELÉFONO • AGENCIA BELGRANO JURAMENTO 2374, DE 9 19: U. T. 73 - 1416

W. CLARK RUSSELL (18)

LA NOVIA DEL MARINERO

Escasamente habría descansado una hora cuando despertó al ruido que hizo la puerta del camarote de Tomás; me puse en observación y oí dar vuelta a la llave, cosa que el piloto nunca acostumbraba hacer. En la cubierta se oían pasos en todas direcciones, y, seguro ya de que había algo de nuevo, me incorporé en la litera, esperando que me llamaran de un momento a otro. Pronto salí de dudas; el contramaestre, tocando suavemente a la puerta, preguntó:

—*¿Pueo* hablar con *usté*, señor Lee?

—Sí, pasa y dime lo que quieres, Sinet.

—Señor Lee, acaba *e* haber una terrible *custión* en la cubierta; la gente está no sé cómo. El capitán ha *sacao* su pistola y quería matar *ar* señor Tomás; *ar* fin me ha *llamao* y me ha *icho*: "Sinet, lleve *ar* señor Tomás a su camarote y enciérrelo con llave, bien seguro". Yo creo, señor Lee, que nuestro *viejo* está malo *e* la cabeza; *cuandué vuerto* me ha *preguntao* si estaba bien seguro, y, además, *miá dao* las gracias.

—¿Es que el capitán está de mal humor?

—No, *siñor; es* está *de güen* genio. Me *paece* loco; *er* mira y remira por *tóo* como si tuviera *mieo*, no tengo *dúa* de que nuestro *viejo siá chirrao*.

—Mira, Sinet, márchate a tu puesto, que no quiero que nadie te vea por aquí; presta atención a todas las acciones del capitán, y procura mantener a la gente en orden; no les digas nada, puesto que yo te he de avisar cuando sea necesario.

—¿Ha *sabio usté* que *er* echó su perro al agua?

—Sí, pero no lo comentes con nadie.

—Yo, no *siñor;* ¡Dios me libre *e* meterme en camisa *eonce* varas!, pero eso *der* perro me tiene la cabeza un poco pensativa; sí, un poco, un poco.

—Bueno; ahora márchate.

Sinet me saludó y se fué murmurando entre dientes. Apenas oí los pasos del contramaestre sobre la cubierta, salí para hablar con Tomás; estuvimos discutiendo largo rato, siempre sobre el mismo asunto, y determinamos que, si el capitán continuaba peor, aquel mismo día le aseguraríamos, y Tomás tomaría el mando del buque. Después de consolar al desgraciado escocés volví a mi camarote. La guardia estaba para terminar, y, al poco rato, oí ocho campanadas. Me puse de pie y empecé a vestirme, cuando dieron tres golpes en mi puerta, y pregunté:

—¿Quién llama?

—Señor Lee —contestó el capitán—; ocho campanadas.

—Está bien, mi capitán; voy al momento.

Estando ya vestido, no tardé en subir a la cubierta, y ví al capitán, que estaba mirando el compás. Al verme se acercó a mí, y, fijando sus ojos en los míos, me preguntó de una manera extraña:

—¿No le parece raro que el señor Tomás no este aquí?

Miré en derredor como para ver si le veía, y contesté:

—Sí, que es cosa extraña: no está por aquí; al menos no le veo.

—Ni le verá más sobre la cubierta. Ese hombre estará encerrado en su camarote hasta que lleguemos al Callao; es la manera mejor de librarse de un asesino. Usted sabe lo que yo le dije anoche —y levantando la voz, continuó—: Sí, señor Lee; para tener paz, es menester que él quede ahí encerrado; así dormiré tranquilo y podré verme libre de la barrena terrible que taladra mi cerebro. Usted y yo haremos las guardias.

—Está bien, señor —le contesté.

—Nuestro r